



Bændablaðið

9. tölublað 2024 • Fimmtudagur 16. maí • Blað nr. 656 • 30 árg. • Upplag 33.000 • Vefur: bbl.is



Ingibjörg Jónína Finnsdóttir og Magnús Örn Valsson reka 550 kinda sauðfjárbú á Bergsstöðum á Vatnsnesi í Vestur-Húnavatnssýslu. Þau eru upphaflega úr austursýslunni en fluttu að Bergsstöðum árið 2019. Í þeirra huga skiptir áhugi og metnaður miklu máli, því ef eitthvað bregði út af í umhverfisáhrifunum eða ræktuninni geti það haft neikvæð áhrif á afkomu búans. – Sjá nánar á bls. 36–37. Mynd / Ástvaldur Lárusson

Forsetaefnin sem bændur

Hvernig búskap gætu frambjóðendur til forseta Íslands hugsað sér að leggja fyrir sig, yrðu þau bændur?

– 7 –

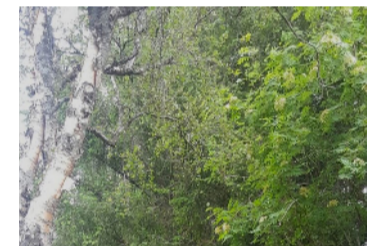

Áhrif sólar

Skiptar skoðanir eru um áhrif á og af endurvarpi sólar (albedo) eftir svæðum og trjátegundum í skógrækt. Einnig er skoðanamunur á því hvort hlýnun þessu tengd sé staðbundin eða auki á hlýnun jarðar.

– 20 –

Færri fjós

Fjósum hefur fækkað um 27% á áratug og er þróunin hraðari en víða í Evrópu. Alls voru 466 fjós í mjólkurframleiðslu árið 2023. Yfir 80% kúa á Íslandi eru í lausagöngu.

– 44 –

Útflutningur:

Mjólkurframleiðendur fá arðgreiðslu

Kúabændur á starfssvæði Auðhumlu mega gera ráð fyrir arðgreiðslu frá samstæðunni í maí vegna góðs gengis Íseyjar útflutnings ehf. á árinu 2023.

Í fyrra hækkuðu tekjur Íseyjar útflutnings um 673 milljónir króna á milli ára, eða 21,3 prósent, sem er tilkomið vegna aukinnar sölu, hækkaðs verðs og hagræðingar í rekstri. Heildarrekstrartekjur ársins 2023 voru 3.838 milljónir króna. Hagnaður félagsins hækkaði um 133,3 milljónir milli ára og var heildarhagnaðurinn 204,5 milljónir króna.

Starfsemi Íseyjar útflutnings snýr að mestu leyti að útflutningi á skyri og heildverslun með mjólkurafurðir. Frá þessu er greint í ársskýrslu Auðhumlu og í frétt á vef samstæðunnar.

Greitt samkvæmt innlagðri mjólk

Stjórn Íseyjar útflutnings ehf. ákvað að af hagnaðinum muni 200 milljónir króna verða greiddar í arð til eigenda félagsins. Það er í 80 prósentu eigu Auðhumlu á meðan 20 prósent

eru í eigu Kaupfélags Skagfirðinga. Því féllu 160 milljónir í hlut Auðhumlu og samþykkti aðalfundur samvinnufélagsins tillögu stjórnar um að sú upphæð yrði greidd mjólkurframleiðendum í samræmi við innlagða mjólk árið 2023. Greiddar verða 1,2 krónur fyrir hvern innlagðan lítra og því má kúabú sem framleiddi 400.000 lítra á síðasta ári gera ráð fyrir 480.000 króna arðgreiðslu. Þetta er í fyrsta skipti sem greiddur er arður til bænda af erlendri starfsemi Auðhumlu.

Áhersla á bestu markaðina

Í ársskýrslu Auðhumlu kemur fram að söluaukning hafi verið hjá Ísey útflutningi á öllum helstu mörkuðum árið 2023. Þar af var verulegur vöxtur í Finnlandi, Hollandi, Frakklandi og Sviss ásamt góðum stíganda í Bretlandi. Félagið hefur ákveðið að leggja meiri áherslu á þá markaði sem árangur hefur náðst á meðan horfið hefur verið frá þeim þar sem frammistaðan var ekki ásætlanleg. Markmið félagsins er að komast aftur inn á þá markaði og verða stigin skref í þá átt á þessu ári.

Ísey skyr er framleitt á fimm stöðum í heiminum: Íslandi, Bretlandi, Danmörku, Japan og Nýja-Sjálandi. Þá hafa einnig verið gerðir leyfissamningar um framleiðslu skyrar eftir uppskrift Íseyjar útflutnings í Noregi og Bandaríkjunum. Skyrið sem Ísey útflutningur lét framleiða í Danmörku fór á markaði í Finnlandi, Frakklandi og Hollandi. Skyr Wales Ltd. framleiðir skyr fyrir Bretlandsmarkað í gegnum verksmiðju í Wales.

Ekki fengust svör frá Kaupfélagi Skagfirðinga við vinnslu þessarar fréttar um hvort félagsmenn þess hefðu notið ávinningsins af góðu gengi Íseyjar útflutnings á svipaðan hátt og kúabændur á starfssvæði Auðhumlu.

Má ekki niðurgreiða innanlandsmarkað

Elin M. Sveinsdóttir, stjórnarformaður MS og stjórnarmaður hjá Ísey útflutningi, segir að þetta sé mjög dýr starfsemi og því hafi allur hagnaður hingað til farið í uppbyggingu félagsins. Það skýri af hverju arðgreiðsla af

þessu tagi hafi ekki verið möguleg fyrr. Þrátt fyrir að hagnaðarhlutfallið af rekstri Auðhumlu sé ekki mjög hátt sé ekki heimilt að láta erlenda starfsemi samstæðunnar niðurgreiða starfsemina innanlands. Rekstur Auðhumlu og Íseyjar útflutnings sé því aðskilinn og stjórn Auðhumlu taldi rétt að láta bændur njóta ágóðans.

Í nokkur ár hefur skyrið sem selt er í Sviss verið framleitt á Íslandi. Byrjað var að flytja út íslenskt skyr á Hollandsmarkað í byrjun árs. Þá er nokkurt magn af innlendum skyrvörum selt í Costco í Bretlandi. Sú framleiðsla er úr mjólk sem framleidd er umfram greiðslumark og umfram próteini og fá bændur ágóðann af henni strax.

Elin segir mjólkurframleiðsluna á Íslandi ekki vera nógu mikla til að sinna allri erlendri sölu á skyri, en sá þáttur sem sé mest takmarkandi séu tollkvótar í Evrópusambandinu og Bretlandi. Heildarsalan hafi verið 28.300 tonn erlendis á síðasta ári, en til samanburðar sé skyrjala hlérendis rétt um 2.800 tonn. /ál

Ábati sé ekki tryggður

Páll Gunnar Pálsson, forstjóri Samkeppniseftirlitsins, telur að kjötafurðastöðvum sé nú frjálst að koma á einokun í greininni.

Þetta kemur fram í bréfi sem hann ritar til bænda hér í blaðinu í tilefni breytinga á búvörulögum sem nýlega voru samþykktar á Alþingi.



Páll Gunnar Pálsson.

Þar var kjötafurðastöðvum veitt heimild til sameiningar og samstarfs, með undanþágu frá samkeppnislögum.

Markmið breytinganna var að auðvelda kjötafurðastöðvum að hagræða í rekstri sláturhúsa svo hægt sé að draga úr kostnaði við slátrun og vinnslu á kjötafurðum og þar með greiða bændum hærra afurðaverð.

Telur Páll að með breytingunum verði kjötafurðastöðvum frjálst að ráðast í frekari sameiningar og eftir atvikum að koma á einokun, án þess að þurfa að sýna fram á eða tryggja að aðgerðirnar skili ábata fyrir bænda. Í því felist að bændur munu ekkert hafa val um hvar gripum þeirra verður slátrað eða á hvaða kjörum.

„Auk sameininga geta fyrirtækin haft með sér viðtækt samráð. Lagabreytingarnar eru þó misvísandi og óskýrar að þessu leyti og því óvissa um hversu viðtækar þær eru. Endanleg túlkun mun ráðast fyrir dómstólum,“ segir Páll.

Hann telur enn fremur að breytingarnar leiði af sér að kjötafurðastöðvum sé veitt sjálfðæmi um verðlagningu afurða frá bændum.

Páll segir að tilgangur samrunaeftirlits sé að vinna gegn því að markaðsráðandi staða verði til eða styrkist. „Hin vegar geta samkeppnisfyrirvöld heimilað samruna fyrirtækja með mjög háa markaðshlutdeild ef fyrirtækin sýna fram á að í honum felist hagræðing sem skili sér til viðskiptavina.“

Einnig geta samkeppnisfyrirvöld heimilað slíkan samruna með skilyrðum sem stuðla að því að viðskiptavinir njóti ábatans sem af honum hlýst.

Þetta var einmitt viðfangsefni Samkeppniseftirlitsins þegar Norðenska, Kjarnafæði og SAH-afurðir runnu saman. Við rannsókn á samrunanum kallaði eftirlitið m.a. eftir upplýsingum um ætlaða hagræðingu og hvernig hún myndi koma bændum og neytendum til góða.“

– Sjá nánar á síðum 56 og 57.



Reffilegur dráttarvélaflotinn sem hefur keyrt mól í grunninn undanfarna daga.

Myndir / Aðsendar

Kornþurrkstöð reist í Eyjafirði

– Bændur á fimm bæjum stofnuðu Kornskemmuna utan um byggingu og rekstur

Grunnur undir kornþurrkstöð í Eyjafirði er nú að taka á sig mynd í landi Laugalands. Stofnað hefur verið kornsamlagið Kornskemma sem bændur á fimm bæjum eru aðilar að. Gert er ráð fyrir að afkastageta stöðvarinnar verði tvö þúsund tonn á mánuði.

„Við höfum verið að keyra mól nú í þrjá daga í grunn fyrir stöðina. Ákváðum bara í raun að taka sénsinn á því að ríkið standi með okkur í þessu,“ segir Hermann Ingi Gunnarsson í Klauf, sem er einn kornbændanna sem standa að verkefninu. „Við sendum inn styrkumsókn fyrir hálfum mánuði um fjárfestingastuðning fyrir verkefnið og bíðum bara eftir svari.“

Umsóknir voru 13 um fjárfestingastuðning

Samkvæmt upplýsingum úr matvælaráðuneytinu bárust 13 umsóknir um fjárfestingastuðning í kornrækt. Tilgreind heildarfjárfesting samkvæmt umsóknum sé samtals 893 milljónir króna. Verkefnið séu afar fjölbætt en fjárfestingin spanni frá rúmum 4 milljónum króna upp í rúmar 200 milljónir.

Til ráðstöfunar á þessu ári eru 144 milljónir króna. Umsóknir séu í vinnslu og verður umsækjendum tilkynnt um niðurstöðuna eins fljótt og auðið er.

Heitt vatn til þurrkunar

Hermann segir að þetta sé verkefni sem taki langan tíma í undirbúningi og ekki hafi verið hægt að bíða með



Grunnur kornþurrkstöðvarinnar í landi Laugalands í Eyjafirði.



Hermann Ingi Gunnarsson í Klauf. Mynd / HKr.

að fara af stað ef það ætti að vera möguleiki að þurrka korn þar næsta haust. „Það verður notast við heitt vatn til þurrkunarinnar sem ekki þarf að bora eftir og svo skilum við því aftur inn á kerfið til húshitunar þegar bíðið er að nota það.“

Það verða líka reist stór síló til að hægt sé geyma kornið fyrir bænda.“

Fjárfesting upp á 200 milljónir króna

Bændurnir sem eru stofnaðilar að samlaginu eru frá bæjunum Klauf, Hrafnagili, Grænuhlíð, Svertingsstöðum og Hólshúsum.

Eignarhluti er jafn á milli bændanna, en ágætlega gekk að afla fjármagns fyrir verkefnið sem er um 200 milljóna króna fjárfesting, að sögn Hermanns. Kornbændur á Suðurlandi fóru þá leið að endur-

veikja Kornræktarfélag Suðurlands sem skref í átt að kornsamlagi fyrst, en Hermann segir að munurinn á þessum svæðum sé sá að eyfirskir kornbændur bíu ekki við neina afkastagetu í þurrkun og því hafi legið mjög á því að koma þessu verkefni af stað.

„Bændur voru bara komnir að þeim tímamarki að taka þyrfti ákvörðun um að hætta í kornrækt eða taka þetta stóra skref og búnaðinn þyrfti að panta inn um áramótin til að hann yrði kominn á réttum tíma.“

Við erum með öflugum bændum hérna og góða stuðningsaðila – og svo gerum við ráð fyrir að fá þennan 40 prósentu fjárfestinga- styrk frá stjórnvöldum vegna fram- kvæmdarinnar. Þegar ljóst var að stöðin yrði að veruleika heyrði maður á bændum að það er hugur í þeim og þeir ætla að auka töluvert mikið sína ræktun.“

Þurrkun og geymsla

Hermann segir að rekstrarform Kornskemmunnar verði þannig að bændur verði þjónustaðir með þurrkun og geymslu en kornið verði ekki keypt af bændum, eins og kannski tíðkast í öðrum samlögum.

„Við erum með Bústólpa hérna á svæðinu sem er mjög öflugur aðili og hefur keypt allt bygg. Aðalvandamálið hefur verið geymslan á bygginu þannig að það verður svona lykilhutverk hjá stöðinni líka. Bændur þurfa auðvitað að huga að gæðamálunum núna meira þegar þeir fara að framleiða meira af söluvöru en við gerum ráð fyrir að notast verði við gæðastaðla Bústólpa þar sem kannski 90 prósent af bygginu fari þangað og því verði Kornskemma sjálf ekki þannig milliliður.“ /smh

Riðuveiki útrýmt innan 20 ára

Landsáætlun um riðuveikilaust Ísland hefur verið sett í samráðsgátt stjórnvalda.

Horfíð er frá því markmiði að útrýma riðusmitefninu sjálfu en megináhersla lögð á að útrýma veikinni með ræktun á riðuþolnum kindum með verndandi arfgerðum og er stefnt að riðuveikilausu Íslandi árið 2044.

Áætlunin var unnin af starfshópi sem skipaður var í janúar 2024. Áfram verður haldið með aðgerðir til að hefja útbreiðslu á smitefninu. Þær verða hins vegar áhættumiðaðar og beint að tilteknum áhættuflokkum bæjum, í stað þess að þær beinst jafnt að öllum bæjum í viðkomandi varnarhólfi. Í greinargerð með áætluninni segir að sjö ára tímaviðmið verði tekið upp fyrir hina áhættuflokkuðu eða sýktu bæi í stað 20 ára sem giltu áður fyrir

varnarhólfin, en fyrirmyndin sé sótt í Evrópusambandsreglur um riðuveiki sem varða viðskipti með fé á milli landa. Auk þess séu sjö ár tvöfaldur meðalmeðgöngutími riðuveikismits.

„Landsáætlunin gerir ráð fyrir flokkun á riðubæjum, áhættubæjum og öðrum bæjum í áhættuhólfi auk allra bæja landsins. Sett eru tímasett ræktunarmarkmið fyrir hvern flokk. Öllum sauðfjáreigendum verður gert skylt að rækta gegn riðuveiki í samræmi við stefnur og markmið sem sett eru í landsáætluninni. Miðað er við að ræktunarmarkmiðum verði náð fram með jákvæðum hætti; stuðningi, hvatningu og viðurkenningum. Gert er ráð fyrir að bætur taki mið af framgangi ræktunar miðað við ræktunarmarkmiðin, þannig að þeir bændur sem ekki fylgja áætluninni geti glatað rétti til bóta að hluta eða

öllu leyti, sem er í samræmi við þá almennu reglu að fólki beri að takmarka tjón sitt sé þess kostur,“ segir í greinargerðinni.

Stefnt er að því að innan 20 ára hafi riðuveiki í sauðfé á Íslandi verið útrýmt, að þá hafi ekki greinst riðuveiki í neinni sauðfjárhjörð í sjö ár samfelld. Sömuleiðis er stefnt að því að Ísland hljóti viðurkenningu Evrópusambandsins árið 2032 um að hverfandi líkur séu á að upp komi riðuveiki í sauðfjárhjörð hér á landi og að því að litlar líkur séu á að upp komi riðuveiki í sauðfjárhjörð á Íslandi frá og með árinu 2028.

Þessari stefnu er ætlað að ná fram með ræktun á verndandi og mögulega verndandi arfgerðum, smitvörnum, vöktun og viðbrögðum sem felast í aðgerðum til upprætingar smitefnis þegar upp kemur riðuveiki og nánar er lýst í áætluninni. /smh



BÚSKAPUR ER HEYSKAPUR!

Rúlluplast og heyverkunarvörur

Heyverkunarlisti Líflands →
Kynntu þér úrval rúlluplasts og heyverkunarvara og leitaðu til sölufólks okkar í síma 540 1100 eða á sala@lifland.is





ÆVINTÝRIN BÍÐA ÞÍN

TOYOTA RAV4



TOYOTA RAV4 Hybrid verð frá: 8.150.000 kr.
TOYOTA RAV4 Plug-in Hybrid verð frá: 10.450.000 kr.

KINTO ONE langtímaleiga

TOYOTA RAV4 Hybrid, verð frá: 202.000 kr. á mán.
TOYOTA RAV4 Plug-in Hybrid, verð frá: 237.000 kr. á mán.

TOYOTA FÖRUM LENGRA



Toyota Kaupúni
Kaupúni 6
570 5070

Toyota Akureyri
Baldursnesi 1
460 4300

Toyota Reykjanesbæ
Njarðarbraut 19
420 6600

Toyota Selfossi
Fosnesi 14
480 8000



UMHVERFISVERBLAUN ATVINNULÍFSINS
UMHVERFISFYRIRTÆKI ÁRSINS

Bíllinn í þessari auglýsingu endurspeglar ekki endilega það verð og þann búnað sem kann að vera tilgreindur. Fyrirvari við 7 ára ábyrgð: Ökutækinu skal viðhaldið samkvæmt vörulýsingu og leiðbeiningum framleiðandans og ber eigandi kostnaðinn við slíkt viðhald. Sé það ekki gert getur það valdið ógildingu ábyrgðar varðandi hluti sem þarfnast viðhalds. 7 ára ábyrgð gildir eingöngu um bíla sem fluttir eru inn af Toyota á Íslandi ehf. 12 mánaða vegaaðstoð fylgir öllum nýjum Toyota bílum. Birt með fyrirvara um villur.

Norðurland:

Vorverkum bænda seinkar

– Almennt ekki búist við miklu kali þótt veturinn hafi verið kaldur

Veturinn sem leið var sá kaldasti frá vetrinum 1998 til 1999, samkvæmt tíðindum Veðurstofu Íslands.

Kaldast hefur verið á norðanverðu landinu og hafa eftirhreytur vetrarins teyg sig þar inn í byrjun sumars sem hefur orðið þess valdandi að vorverkum bænda seinkar víðast hvar. Sigurgeir Hreinsson, framkvæmdastjóri Búnaðarsambands Eyjafjarðar, segir að fyrir flesta bændur á svæðinu sé vorkoman köld, sein og til leiðinda – ekkert verra en það.

„Þeir eru svona að skríða af stað í jarðvinnslu en hafa verið að keyra skít. Það er enn þá dálítið mikið frost í jörðu víða en það er þó það langt niður á klakann að menn eru svona við það að fara af stað.“

Óvissa með Svarfárdal

„Í flestum sveitum verða túnin örugglega bara í lagi, en eins og ég segi, sein af stað vegna kulda ofan frá og neðan á meðan hér eru enn kaldar nætur og almennt svalt. En engin skelfing, en víða óvissa enn þá um hvenær hægt verður að sá korni,“ segir Sigurgeir.



Svarfárdalurinn 5. maí.

Mynd / Sigurgeir Hreinsson

„En svo biður maður í svolitilli óvissu eins og með Dalvíkurbyggðina og Svarfárdalinn sérstaklega. Þar er búð að vera svo lengi klaki að bændur hafa átt von á því að þar verði umtalsvert kal í tünun. En ég fór nú þar um sveitir á dögunum og maður fann hvergi þessa rotnunarlykt sem fylgir oft kalinu, þannig að ég veit

ekki alveg hvað segja skal um það. En það kæmi verulega á óvart ef ekki yrði umtalsvert kal þar.“

Lítill kalhætta í Eyjafirði

Sigurgeir telur ekki mikla hætta á kali á öðrum svæðum í hans umdæmi og nálægum sveitum.



Sigurgeir Hreinsson. Mynd / mpp

„Hér í Eyjafirðinum og í Suðurþingeyjarsýslu þar sem ég þekki til komu svell það seint að þar á ekki að vera kalhætta nema að litlu leyti. Gamla þumalputtareglan segir að ef gras er undir svelli í 90 til 100 daga samfellt þá sé umtalsvert hætta á kali.

Svo eru ýmsar aðstæður sem geta haft áhrif til góðs eða illis. Til dæmis hefur verið talað um að ef svell er mjög glært og sólin skín í gegn, að það sé mjög óheppilegt því birtan ýti undir að grasið fari af stað undir svellinu. Eins ef það eru göt á svellinu, þá dreifist loftið undir og getur hjálpað til.“

Enga rotnunarlykt að finna

Sigurgeir segir að rotnunarlykt sé ákveðin vísbinding um að kal sé að finna í tünun. „Nú hagar því þannig til í Svarfárdal að það er komið langt fram úr þessum tíma sem talað er um, en samt var ekki þessa rotnunarlykt að finna þegar ég var þar nýlega á ferð þannig að það er dálítið erfitt að segja til um það hvernig staðan er þar.

En almennt má segja að vorverk bænda verði eitthvað þyngri og erfðari vegna kuldans og klaka í jörðu, án þess að það komi verulega að sök. Undanfarin flest ár hafa menn getað sett út lambfé á beit svona jafnóðum og menn hafa viljað, en nú er varla hægt að tala um að það sé komin nokkur beit neins staðar enn þá.

Það eru rétt einstaka blettir í skjóli orðnir grænir. Þó sé ég herna handan fjarðarins á Svalbarðsströndinni að það er að byrja að koma vottur af grænum litatóni. Ef það hlýnar, eins og spáir um helgina, þá hlýtur þetta nú að fara að koma,“ sagði Sigurgeir þegar rætt var við hann á miðvikudaginn í síðustu viku.

/smh

Sama sláturhús sektað þrisvar

Matvælastofnun (MAST) hefur þrisvar sinnu á þessu ári lagt stjórnvaldssekt á svínasláturhús á Suðvesturlandi. Sektirnar nema samtals 450.000 krónum.

Þann 1. mars tilkynnti MAST að það hafi lagt 160.000 kr. stjórnvaldssekt á sláturhús á Suðvesturlandi vegna þess að fótbotinn grís lá yfir heila helgi í sláturrétt áður en honum var sláttrað.

„Grísinn mun hafa fótbrotnað í flutningi til sláturhússins. Samkvæmt reglum hefði átt að sláttra honum strax við móttöku,“ segir í tilkynningu MAST.

Einnig er sagt frá því í sömu tilkynningu að sláturhús á Suðvesturlandi hafi brotið dýravelferðarlög þegar grís var vegna mistaka ekki sviptur meðvitund fyrir aflifun. Stjórnvaldssekt sú nam 145.000 krónum. Í apríl tilkynnti svo MAST að í mars hafi sláturhús á Suðvesturlandi



Svín í eldi. Mynd / ghp

verið sektað um 145.000 kr. vegna frávíks við aflifun á grís.

Fjögur sláturhús sláttra svínunum á Íslandi. Það eru B. Jensen og Norðenska á Akureyri, Stjórngrís á Kjalarnesi og SS á Selfossi. Sláturhús Stjórngríss á Kjalarnesi er það eina sem tilheyrir Suðvesturumdæmi samkvæmt upplýsingum frá Matvælastofnun. /ghp

Matvælastofnun:

Stjórnvaldssekt staðfest

– Útivist mjólkurkúa ekki sinnt

Bændur á Vesturlandi telja jafnræðis ekki hafa verið gætt þegar Matvælastofnun (MAST) sektaði þá fyrir að hafa ekki tryggt nautgripum sínum lögmatá útivist á grónu landi sumarið 2023.

Matvælaráðuneytið hefur staðfest þá ákvörðun með úrskurði sem birtist 16. apríl, en bændurnir andmæltu ákvörðun MAST um álagningu stjórnvaldssektar og sendu erindi til ráðuneytisins. MAST hugðist fyrst sekta bændurna um 580.000 krónum, en upphæðin var lækkuð niður í 350.000 krónum.

Í andmælabréfi sem bændurnir sendu MAST kom fram að þar sem einungis þrjú af fimmtíu og átta kúabúum í suðvesturumdæmi hafi verið sektað fyrir sama brot hljóti eftirlit stofnunarinnar ekki að vera í lagi. Ef allir bændur á svæðinu sem ekki settu kýrnar út umrætt sumar hefðu fengið sekt hefðu þau að öllum líkindum ekki gert neitt í málinu. Þeim sé hins vegar misboðið þar sem búum sé mismunað og jafnræðis ekki gætt.

Í svari við fyrirspurn til MAST kemur fram að álagðar stjórnvaldssektir stofnunarinnar varðandi brot á útivist nautgripa eru fjórar frá árinu 2022. Allar voru þær í suðvesturumdæmi Matvælastofnunar, sem nær frá sunnanverðu Reykjanesi til norðanverðs Snæfellsness.

Óhagstætt tíðarfar

Bændurnir benda á að langvarandi rigningatið hafi verið í byrjun sumars sem hafi verið fylgt af linnulausum þurrkum. Aðstæður til beitar og heyöflunar hafi því verið sérlega óhagstæðar og töldu bændurnir ekki mikla dýravelferð felast í því að setja hánytja mjólkurkúr út á brennda mela. Ákvörðunin um að setja mjólkurkúr ekki út hafi ekki verið tekin af léttuð og það sé ekki stefna að halda gripum inni allt sumarið.

Bændurnir gera jafnframt athugasemd við framferði eftirlitsmanns



Bændur hafa fimm mánuði til að uppfylla kröfu um átta vikna útivist nautgripa á ári hverju. Mynd tengist frétt ekki beint. Mynd / ál

MAST sem hafi leyft sér að hefja umræðu um málið við einn af rekstraraðilum búsin í Kaupfélagi Borgfirðinga. Það séu ófagleg vinnubrögð hjá stofnun eins og MAST sem fari með viðkvæm mál.

Í kvörtun sinni benda bændurnir á að miðað við tímasetningu eftirlitsins sem átti sér stað í lok ágúst og að í umsögninni sem fylgdi kærunni hafi verið tekið fram að brotið hafi þá verið fullframið hafi mátt skilja það svo að ekki hafi verið stefnt að því að gæta meðalhófs og gefa bændunum færi á að gera úrbætur.

Krafa um átta vikna útivist

Í úrskurði matvælaráðuneytisins er bent á að MAST hafi byggt sína ákvörðun á því að bændurnir „hafi brotið gegn ákvæðum laga nr. 55/2013 og reglugerðar nr. 1065/2014 þar sem kveðið er á um að umráðamenn kúa skuli tryggja

skepnum sínum lágmarksbeit á grónu landi“. Í reglugerðinni komi fram að nautgripir skuli vera settir á beit í minnst átta vikur á tímabilinu frá 15. maí til 15. október ár hvert.

Ekki hafi verið hægt að sýna fram á nein ummerki um útivist nautgripa á umræddu búi þar sem geldkúr og kvígur hafi verið settar upp á kerru og keyrðar í úthaga á meðan mjólkurkúr voru hafðar inni í fjósi. Þá hafi bústjóri viðurkennt fyrir eftirlitsmanni að kúr hafi ekki verið settar út.

Ráðuneytið telur að MAST hafi verið heimilt að leggja stjórnvaldssekt á bændurna. Stofnunin hafi byggt ákvörðun sína og mat á hvort lágmarksútivist hafi verið sinnt á eftirlitsheimsóknunum, ummerkjum á vettvangi og ábendingum ásamt því sem jätning hafi legið fyrir frá bústjóra. Stjórnvaldsákvæðanir séu kærarlegar en athugasemdir um framferði eftirlitsmanna skuli beina til forstöðumanns MAST. /ál

ÍSLENSKA
ÁBURÐARFJÖLSKYLDAN

FÆST Í VERSLUNUM UM LAND ALLT!

FE
FÓÐURBLANDAN

PÖTTINGER TILBOÐ KRAFTVÉLA

0% VEXTIR OG GREIÐSLUDREIFING



SLÁTTUVÉLAR



RAKSTRARVÉLAR



HEYÞYRLUR



 **KRAFTVÉLAR**

Skilmálar fyrir greiðsludreifinguna er 25% innborgun við afhendingu og eftirstöðvar (75%) eru á 0% vöxtum með seinasta gjalddaga 20. september 2024.

Tilboðið gildir á öllum rakstrarvélum, heyþyrlum og sláttuvélum.
Nánar á www.kraftvelar.is/pottinger

Bændablaðið

Bændablaðið kemur út 23 sinnum á ári.
Upplýsingar um dreifingarstaði er að finna á vef Bændablaðsins: www.bbl.is
Lesendur geta einnig gerst áskrifendur að blaðinu og fengið það sent heim í pósti gegn greiðslu burðargjalds. Árgangurinn (23. tölublað) kostar kr. 17.500 með vsk. Ársáskrift fyrir eldri borgara og öryrkja kostar kr. 13.900 með vsk.

Heimilisfang: Bændablaðið, Borgartún 25, 4. hæð - 105 Reykjavík.
Sími: 563 0300 – Kt: 631294-2279
Útgefandi: Bændasamtök Íslands.

Ritstjóri: Guðrún Hulda Pálsdóttir (ábm.) guðrunhulda@bondi.is – Sími: 563 0300 – Blaðamenn: – Ástvaldur Lárusson astvaldur@bondi.is – Hulda Finnsdóttir hulda@bondi.is
Sigrún Pétursdóttir sigrunpeturs@bondi.is – Sigurður Már Harðarson smh@bondi.is – Steinunn Ásmundsdóttir steinunn@bondi.is

Auglýsingastjóri: Þórdís Una Gunnarsdóttir thordis@bondi.is – Sími: 866 3855

Netfang auglýsinga: thordis@bondi.is – Vefur blaðsins: www.bbl.is – Netfang blaðsins: (fréttir og annað efni) er bbl@bondi.is

Frágangur fyrir prentun: Sigrún Pétursdóttir – Prentun: Landsprent ehf. – Upplag: 33.000 – Dreifing: Landsprent og Íslandspóstur. ISSN 1025-5621

Að fletta blaðinu

Nýlega búrast okkur gleðifregnir um magnaða ljósmynd. Forsíðumynd Sigurðar Mús Harðarsonar úr 11. tölublaði 2023 var valin ein af bestu fréttamyndum ársins.

Ljósmyndin er átakanleg, skýr og mögnuð. Hún sýnir sauðfjárbændur í Miðfirði, þau Dagbjörta Diljá Einþórsdóttir og Ólaf Rúnar Ólafsson á Urriðaa og Ara G. Guðmundsson og Elínu Önnu Skúladóttir á Bergsstöðum undir táknaðri birtu inni í tömu fjárhúsi eftir niðurskurð á um 1.400 fjár á bæjunum tveimur eftir að riða kom þar upp síðastliðið vor. Með sterkri myndrænni framsetningu og faglegru miðlun á eftirmálum riðuveiki lagði blaðið sitt á vogarskálarnar við að koma á framfæri nauðsyn þess að endurskoða regluverk um aðgerðir gegn riðuveiki í sauðfé. Í samráðsgátt stjórnvalda má nú finna drög að landsáætlun um riðuveikilaust Ísland en bændum sem vilja hafa áhrif á þessa stefnu er bent á að senda inn umsögn fyrir tuttugasta þessa mánaðar.

Erfið staða prentaðra fjölmiðla er meðal umræðuefnis á málstofunni Fínum lausnina á Bransadögum næstkomandi föstudag. Þar heldur sérfræðingur í málefni miðlunar á prentuðu efni erindi en auk þess mun undirrituð, ásamt Páli Ketilssyni frá Víkurfréttum, sitja í pallborði og ræða stöðu myndar og dreifingar á prentuðu markaðsefni og dagblöðum á Íslandi. Prentaðir fjölmiðlar eiga undir högg að sækja gagnvart stafrænni miðlun. Prentkostnaður hefur aukist, dreifing er orðin bæði erfið og dýr. Fólk sækir í auknum mæli upplýsingar í gegnum óraviddir vefsins og því eiga áþreifanlegir prentmiðlar í samkeppni um athygli við iðandi gagnvirkni. Algrím sjá til þess að viðhalda athygli lesandans með því að leggja til næsta efni, sem valið er í samræmi við það fyrra. Kanínuholurnar

Prentaðir fjölmiðlar eiga undir högg að sækja gagnvart stafrænni miðlun.

virðast endalausar, töfrandi og hræðilegar í senn. Stafræna umhverfið er tímabjórur og er að valda aukinni skautun og upplýsingaóreiðu. Prentmiðlar og línuleg dagskrá heyrja undir hinn enda miðlunarlitrófsins, hvar efni er ekki sérvalið fyrir tiltekinn lesanda þótt ritstjórnarstefna og yfirlýsing fjölmiðils beri vott um þau málefni sem tekin eru fyrir. Í tilfelli Bændablaðsins er viðfangsefnið nokkuð skýrt þótt víðtækt sé. Umfjöllun um landbúnað og dreifbýli er nátengt ýmsu sem fólk, óháð búsetu og starfsstétt, getur haft áhuga á, svo sem umhverfismál, vísindi, heilsu, menningu og samfélagsmál. Þetta tölublað er, eins og reyndar alla jafna, stútfullt af fjölbreyttu efni. Við tölum t.d. við unga sauðfjárbændur á Vatnsnesi, stórhuga framleiðanda wasabi og aspar á Fljótsdalshéraði, athafnasaman hrossaræktanda undir Eyjafjöllum og framkvæmdaglaða kornframleiðendur á Norðurlandi. Hér má einnig finna fróðleik í formi faggreina og viðtala við vísindamenn sem fjalla meðal annars um aðbúnað kúna, landnýtingu, skógrækt, belgjurtir og mjólmora. Orkumál, gallafatnaður, hugarþróttir og forsetakosningar fá líka svigrúm.

Það sem aðskilur prentmiðil frá hinum stafræna er að með lestri áþreifanlegs blaðs getur þú, óháð klæðskerasniðnu vali algríms, viðað að þér hinni ótrúlegustu þekkingu sem þér hefur kannski ekki dottið í hug að smella á. Þannig getur lesandi sem grípur Bændablaðið til þess að leysa krossgátur og klippa út þrjónauppskriftina öðlast í kaupþæti grunnþekkingu á lífrænum áburði, vindorku og tollvernd – og tekið þátt í skörpum umræðum í hvaða heita potti sem er.

Guðrún Hulda Pálsdóttir ritstjóri.



Herdís Magna Gunnarsdóttir er nýr stjórnarformaður Íslenskt staðfest.

Mynd / HKr.

Mikilvægt að bæta merkingar fyrir neytendur

Herdís Magna Gunnarsdóttir, nautgripabóndi á Egilsstöðum og stjórnarformaður í Bændasamtökum Íslands (BÍ), er nýr stjórnarformaður upprunamerkisins Íslenskt staðfest.

BÍ eiga og reka merkið sem stofnað var til á árinu 2022 og nær yfir íslenskar matvörur og blóm.

Herdís segir að sér og mörgum öðrum hafi að undanförunni verið tíðrætt um mikilvægi og sérstöðu íslenskrar matvælaframleiðslu. „Við búum að dýrmætum kostum í innlendri matvælaframleiðslu sem ekki má taka sem gefnum. Þar má nefna auðveldan aðgang að hreinu neysluvatni, jarðvegsgæði og heilbrigði bústofna. Notkun varnarefna í landbúnaði er í algjöru lágmarki og sömuleiðis erum við stolt af því að Ísland er eitt þeirra landa í heiminum sem notar hvað minnst af sýklalyfjum í landbúnaði. Þetta er okkur mikilvægt og flest viljum við halda uppi háum gæðastuðli á okkar vörum.“

Fánalitirnir engin trygging

Hún segir að í umræðu um þverrandi tollvernd hafi BÍ lengi bent á að íslenskir framleiðendur búi ekki við sanngjarna samkeppnisstöðu þar sem innfluttar vörur komi margar frá löndum þar sem bæði framleiðslukröfur og launakostnaður séu lægri.

„Við viljum síður gefa eftir í gæðakröfum íslenskrar framleiðslu til að mæta þessari samkeppni en verðum að tryggja að fólkið sem starfar við framleiðsluna, alla virðis_keðjuna, fái sambærileg laun og aðrar starfsstéttir í landinu. Ég er stolt af íslenskrri búvöru, þeim gæðastaðli sem frumframleiðslan er á og vöruþróun út á markað hefur tekið miklum framförum á síðustu árum svo eftir hefur verið tekið. Þó eigum við enn inni mikil tækifæri til að ná lengra á þeim velli ásamt frekari nýsköpun og nýtingu hliðarafurða.“



Ef við viljum standast samkeppni án þess að gefa eftir gæði í framleiðslunni er grundvallaratriði að neytendur eigi þess auðveldlega kost að velja íslenskt og að íslenskir framleiðslu sé gert hátt undir höfði. Því miður hefur það sýnt sig að íslensku fánalitirnir eru ekki alltaf trygging fyrir að varan sé íslensk og merkingar geta oft verið afar villandi fyrir neytendur. Það eru ekki síst neytendur sem hafa kallað eftir betri merkingum og merkið Íslenskt staðfest er svar við þeirri eftirspurn,“ segir Herdís.

Virðisauki fyrir alla framleiðslukeðjuna

Kristján Þór Júlíusson, þáverandi sjávarútvegs- og landbúnaðarráðgjafi, og þáverandi formaður Bændasamtaka Íslands undirrituðu í maí 2021 samning um gerð íslensks búvörumerkis. Herdís segir að merkið hafi verið í vöggju Bændasamtakanna í nokkur ár en hún sé á þeirri skoðun að fleiri þurfi nú að koma að merkinu.

„Meginmarkmið merkisins er að tryggja skýrari merkingar fyrir neytendur en um leið á það að vera virðisaukandi fyrir framleiðendur innlendrar matvara, alla framleiðslukeðjuna. Við höfum fyrirmynd að þessu erlendis þar sem til dæmis eignarhaldi Svenskmarkning er þrískipt milli bænda, afurðastöðva og svo samtökum verslana. Það er

sameiginlegur hagur allra hlutaðila að standa saman að því að gera íslenskrá matvælaframleiðslu hærra undir höfði og tala hana upp.“

Markmiðið er einnig að auka meðvitund og áhuga neytenda á að versla íslenska vöru. Í framhaldi af því að koma Íslenskt staðfest á vörur í smávöruslun verður mikilvægt að vinna að bættum merkingum á veitingastöðum og mótuneytum.

Þar er erfiðara fyrir neytendur að gera sér grein fyrir uppruna vörunnar og við vitum að stór hluti innfluttra matvæla fer þar í gegn á degi hverjum. Merkið gæti þannig til dæmis nýst í að gera þeim veitingahúsum hærra undir höfði sem gera út á að notast við íslenskt hráefni.“

Samtalið við afurðastöðvar

Merkið og staðall þess er að fyrirmynd merkja sem eru vel þekkt á Norðurlöndunum, að sögn Herdísar. „Það er mikilvægt að við eigum gott samtali við fyrirtækin til að koma merkinu á vörur, frá þeim höfum betri merkingum og merkið Íslenskt staðfest er svar við þeirri eftirspurn,“ segir Herdís.

Það er þó númer eitt, tvö og þrjú að tryggja trúverðuleika merkisins og það gerum við með skýrum staðli og úttekt af hendi þriðja aðila. Framleiðendur greiða gjald fyrir að taka upp merkið og einhver hafa gagnrýnt gjaldið en það skal ítrekað að þetta gjald er einungis hugsað til þess að standa undir rekstrarkostnaði. Gjaldinu verður reynt að halda í lágmarki.

Íslenskt staðfest er upprunamerki fyrir íslenska matvöru og blóm. Það er svar við kalli neytenda auk þess að vera sameiginlegur starfsgrundvöllur fyrir alla hagaðila virðis_keðjunnar til að lyfta upp gæðum og sérstöðu innlendrar framleiðslu með aukinni fræðslu og tengingu við neytendur.“

/smh



Úrval af sáðvöru

Pantaðu á bustolpi.is





Arnar Þór Jónsson: Í hvírfilvindi framboðsvinnunnar sé ég í hillingum jarðtengda tilveru sauðfjárbóndans og reglubundið líf kúabóndans, enda er landbúnaðurinn undirstöðuatvinnugrein og varðar þjóðaröryggi. Starf bóndans á að njóta umbunar og virðingar í samræmi við það.



Ásdís Rán Gunnarsdóttir: Ég er fædd á Egilsstöðum og á sterkar rætur í Fellum á Héraði enda af Ekkjufellsættinni. Ung kynntist ég sveitastörfum á Héraði og Melum í Hrutafirði, þá strax orðin mikið náttúrubarn, elskaði sveitina og hafði dálæti á dýrum og langaði að verða dýralæknir. Hefði ég farið út í búskap þá hefði hrossarækt og hestabúgarður líklegast orðið fyrir valinu.



Ástþór Magnússon: Afi minn var bóndi og ég myndi eins og hann verða góður bóndi. Mér finnst vænt um dýr og hef mikla ánægju af að umgangast þau. Stundum finnst mér þau betri félagar en mannfólkið. Ég myndi því í búskap leitast við að hafa dýravelferð í forgrunni.

Hvernig bændur yrðu forsetaframbjóðendurnir?

Kjör forseta Íslands fer fram þann 1. júní nk. Tólf einstaklingar eru í framboði. Bændablaðinu lék hugur á að vita hvernig búskap forsetaframbjóðendurnir gætu hugsað sér að leggja fyrir sig, yrðu þau bændur. Ekki stóð á áhugaverðum svörum.



Baldur Þórhallsson: Mig dremmir um að verða aftur sauðfjárbóndi og hrossaræktandi. Það er það skemmtilegasta sem ég hef gert. Mig langar líka að vera með landnámsþætur og reyndi að fá leyfi til að reisa lítinn hænsnakofa við húsið mitt í Vesturbæ Reykjavíkur en fékk það ekki samþykkt. En minn tími mun koma í sauðfjár-, hrossa- og hænsnarækt.



Eiríkur Ingi Jóhannsson: Ég yrði sauðfjárbóndi. Mér finnst að hlúa verði betur að sauðfjárbúskapnum í dag, ef við ætlum að tryggja okkur að það sé til kjöt í landinu ef illa fer fyrir innflutningi á fóðri, því blessuð svínin og kjúklingurinn hafa enga tilvist hér á landi án þessa innflutta fóðurs. Svo er lambið langbesta kjötið og líður manni alltaf betur eftir góðan lambabita. Það hlýtur að vera slegfni í lambakjötinu sem við Íslendingar erum háð eftir þessi árhrunduð sem kindin hefur haldið okkur á lífi. Blessuð kindin.



Halla Hrund Logadóttir: Amma og afi voru með blandaðan búskap og draumurinn var alltaf að fara í Bændaskólann á Hvanneyri eða á hestabraut á Hóla og verða bóndi. Ef ég væri í búskap í dag myndi ég vilja vera með hesta og kindur og helst þróa eigin vörumerki og matvöru.



Halla Tómasdóttir: Ég myndi spreyta mig á vistvænni matvælaframleiðslu. Ég kann ekki vel til verka á þessu sviði og myndi því leita ráðgjafar þeirra sem best þekkja til. Ég er ekki í vafa um að við verðum að beina matarframleiðslu í vistvæna átt. Það er gott bæði fyrir umhverfið og heilsu neytandans. Ég myndi svo gjarnan vilja að á bænum væru hestar, íslenski hesturinn er einstakur.



Helga Þórisdóttir: Ég var í sveit á Þríhyrningi í Hörgárdal og þar var haldið sauðfé og þar var kúabúskapur. Þannig að ég færi beint í það og auðvitað myndi ég hafa hjá mér hesta, hunda, hænsn og ketti.



Jón Gnarr: Ef ég gerðist bóndi þá held ég að sauðfjárbúskapur yrði fyrir valinu. Mér hugnast best sá lífsstíll. En ég myndi líka vilja vera með geitur, svipað og Jóhanna vinkona mín á Háafelli í Borgarfirði. Það finnst mér skemmtilegar skepnur. Ætli ég yrði ekki líka með hænur. Ég vann nú sem unglingur á fuglabúinu á Móum á Kjalarnesi þar sem systir mín og mágur bjuggu. Ég gæti líka hugsað mér að rækta kanínur og jafnvel dúfur sem hliðarþúgrein.



Katrín Jakobsdóttir: Ég hef fylgst með öllum greinum landbúnaðar og held að þær eigi allar mikil tækifæri enda mikill stuðningsmaður innlendrar matvælaframleiðslu og lít á hana sem lykilatriði í lífsgæðum á Íslandi. Ef ég þarf að velja eitthvað eitt yrði ég líklega grænmetisbóndi en það væri nú freistandi að hafa nokkrar hænur til að fá alltaf ný og fersk egg!



Steinunn Ólína Þorsteinsdóttir: Matjurtaræktun yrði sennilega fyrir valinu enda trúi ég að með hlýnandi veðurfari geti Ísland orðið matarkista norðursins með sameiginlegu átaki landsmanna. Verði ég forseti mun ég hvetja landsmenn til að öll blokkartún og garðblettir verði gerðir að matjurtagörðum.



Viktor Traustason: Ég hjálpa reglulega vini við að stinga upp kartöflur og tína saman ber og matjurtir. En í mínum eigin búskap myndi ég líklegast byrja á því að viðhalda stofni landnámsþættanna sem langafi var með.

Vísnaðhornið

Ekki virtist **Bólu-Hjálmar** alltaf vinsæll af samferðamönnum, eins og þjóðin veit. Gat verið níðskældinn eins og sannast í „Getnaðar hvar gefst mér hreppur“. Á ónefndum presti hafði hann lítið dálæti.

Aumt er að sjá í einni lest áhaldsgögnin slitin flest, dapra konu og drukkinn prest, drembinn þræl og meiddan hest.

Ekki féll öllum þessi vísa vel í geð.

Hræsnarinn kallar helga menn sem höfðingsglæpi fela, að drygja hór og drepa menn, dýrka goð og stela.

Fallega orti þó Hjálmar stundum.

Viða til þess vott eg fann, þótt venjist oftar hinu, að guð á margan gimstein þann sem glóir í mannsorpinu.

Hjálmar orti þetta ljóð á ferð um Langadal

Mér eru lífskjör þessi þröng, því verður margt til tafar, gangandi manni 'er leiðin löng, liggur hún þó til grafar. Brotinn er vonarvölur minn, völt og titrandi skriðtólin, dugur sem hugur dvína; fagna ég hvíld í foldar þró, föðurlandinu slitna skó gef ég í minning mína.

Hjörleifur á Gilsbakka orti margt gott.

Reynist flest í veröld valt, veltur margt úr skorðum, ég er sjálfur orðinn allt öðruvísi en forðum.

Þessi orð Hjörleifs mættu menn skoða:

Margur fær í einkaarf ósanngirni og hroka. Það er list, sem læra þarf, að láta í minni poka.

Svo sagði **Jakob Jónsson** á Varmalæk:

Víst er leitt en samt er satt að sumir geta bara yndi veitt og aðra glatt er þeir kveðja og fara.

Þessi mun vera eftir séra **Helga Sveinsson** frá Hvítstöðum.

Til að öðlast þjóðar þögn, þegar þeir aðra véla, gefa sumir agnar ögn af því sem þeir stela.

Hólmfríður Bjartmarsdóttir er stundum galsafengin í kveðskap.

Lifandi er skógurinn að laufga sig á ný. Látlous streyma skýin yfir tindinn.

Lifandi er vatnið og leikurinn í því og léttar dansa starirnar við vindinn.

Fáir voru vinsælli en **Páll Ólafsson**. Hann naut þess meðan hann lifði.

Aldrei sofna 'eg sætan blind, svo mig ekki dreymi, að litli Rauður litla stund, lifi í þessum heimi.

Ég hef selt hann yngra Rauð, er því sjaldan glaður. Svona er að vanta veraldaraud og vera drykkjumaður.

Umsjón: Magnús Halldórsson
mhalldorsson0610@gmail.com

Bændur ársins í Norður-Píngeyjarsýslu

Ábúendurnir í Hafrafellstungu í Öxarfirði fengu nafnbótina Bændur ársins 2023 í Norður-Píngeyjarsýslu. Upphefðin var veitt af búnaðarsambandi sýslunnar.

Frá þessu er greint á vef Loftslagsvæns landbúnaðar, en Eyrún Ösp Skúladóttir og Bjarki Fannar Karlsson í Hafrafellstungu hafa verið þátttakendur í verkefninu síðan 2021. Þau reka sex hundruð og fimmtíu kinda sauðfjárbú og hafa unnið að því að auka afurðir samhliða því að bæta nýtingu tilbúins og lífræns áburðar og minnka olíunotkun.

Í umsögn Einars Ófeigs Björnssonar, formanns búnaðarsambandsins, segir að Hafrafellstunga sé fyrirmyndarbú.

Meðalþyngd sláturlamba hafi verið góð, með mikil kjöttgæði og hæfilega fitu ásamt því sem þau



Bjarki Fannar Karlsson og Eyrún Ösp Skúladóttir í Hafrafellstungu.

Mynd / Berglind Ýr Ingvarsdóttir

hafi selt talsvert af líflömbum. Einar bendir einnig á að Eyrún Ösp og Bjarki Fannar hafi lagt mikinn metnað í innleiðingu arfgerða sem veiti vernd gegn riðu í sauðfé ásamt því að standa fyrir sýnatöku á arfgerðum í eigin hjörð. /ál



Frá kornuppskeru í Gunnarsholti á Rangárvöllum.

Mynd / Auðunn Magni Björgvinsson

Kornræktarfélag Suðurlands:

Verður milliliður milli ræktenda og kornstöðva

Starfsemi Kornræktarfélags Suðurlands var endurvakin á fundi kornbænda í Gunnarsholti 24. apríl.

Hugmyndin er að félagið verði milliliður í viðskiptasambandi kornbænda og kornstöðva á svæðinu og undirbúningur fyrir næsta skref sem er stofnun kornsamlags.

Björgvin Harðarson, svína- og kornbóndi í Laxárdal í Skeiða- og Gnúpverjahreppi, var kjörinn í stjórn félagsins og segir hann að með því að félagið sé endurvakið nuna sé tekið skref í átt að stofnun kornsamlags. „Munurinn er sá að kornsamlagið yrði í sérstöku eignarhaldsfélagi sem kornbændur myndu leggja peninga inn í. Þeir verða þá að leggja mat á hvernig kornræktin muni ganga hjá þeim almennt séð áður en kemur til fjárútláta.“

Björgvin segir að félagsaðild að Kornræktarfélaginu verði eins og önnur aðild að Búnaðarsambandi Suðurlands.

Kornræktarfélagið verði milliliður

„Hugmyndin er að Kornræktarfélag Suðurlands verði nú ákveðinn milliliður milli kornræktenda

og kornstöðvanna sem eru nú þegar til staðar hér á Suðurlandi sem munu nú eflast vegna þess fjárfestingastuðnings sem stjórnvöld hafa sett inn í greinina,“ heldur Björgvin áfram.

„Þannig verður stöðvunum gert kleift að taka við korninu frá bændum sem geta þá farið að máta sig við framleiðslu á fódurkorni til að setja á markað í raun. Þeir eru í raun ekki vanir því að framleiða söluvöru og þurfa tíma til að prófa sig áfram með hvernig það gengur áður en þeir verða tilbúnir til að leggja fjármuni í verkefnið.“

En auk þess að skuldbinda sig með því að kaupa hlut í samlaginu verða þeir að skuldbinda sig til að leggja inn korn til þurrkunar.

Stuðningur stjórnvalda virkar þannig að 40 prósent af fjárfestingarkostnaði í greininni kemur frá ríkinu en 60 prósent verða að koma frá þeim sem hyggjast fjárfesta í nýjum stöðvum eða stækkunum – þá bændur eða aðrir fjárfestar. Það geta verið alls konar fjárfestar, til dæmis fiskeldisfyrirtæki, fódurframleiðendur, brugg-verksmiðjur og aðrir þeir sem vilja kaupa íslenskt korn,“ útskýrir Björgvin.

Gædastaðlar fyrir kornvöru

Björgvin bendir á að það sé allt annar hlutur að framleiða eigið fódurkorn eða kornvöru sem á að selja á markaði. Því þurfi bændur margir hverjir að setja sig í alveg nýjar stellingar þar sem huga þurfi að ákveðnum gæðastöðlum. Fjárfestingarstuðningurinn muni nýtast líka til þess að stöðvar geti bætt sína aðstöðu til kornmóttöku og gæðamats. Næstu skref verði að fræða bændur um gæðastaðla svo þeir geti byrjað að rækta og þreskja korn til sölu.

Að sögn Björgvins geta þær fjórar stöðvar sem séu starfhæfar á Suðurlandi afkastad á bilinu tveimur til fimm þúsund tonnum á ári, en þær eru í Birtingarholti í Hrunamannahreppi, í Gunnarsholti á Rangárvöllum, á Þorvaldseyri undir Eyjafjöllum og á Sandhóli í Meðallandi.

Auk þess er Eimverk með kornþurrkstöð í Bjálmholti í Holtum. Með honum í nýrri stjórn Kornræktarfélagsins eru Haraldur Ývar Guðmundsson á Reykhóli, Ólafur Eggertsson á Þorvaldseyri, Örn Karlsson á Sandhóli og Sigurjón Eyjólfsson í Eystri-Pétursey. /smh

Styrkja vörupróun út frá matarhefð

Tíu milljónum króna var fyrir skemmtu úthlutað af innviðaráðuneytinu til verkefnisins Sjávarfalla.

Sjávarföll eru verkefni Sambands sveitarfélaga á Austurlandi og fjárveitingin hluti af styrkjum til sértækra verkefna á sóknar-áætlunarsvæðum samkvæmt byggðáætlun.

Verkefnið Sjávarföll er þróunarverkefni fyrir vörur sem grundvallast á íslenskum matarhefðum og nýrri framleiðslu. Er gert ráð fyrir að fara í markaðsgreiningu, aukid samstarf, efling vörupróunar og þekkingaryfirfærslu.

Í heild var 130 m.kr. veitt til tíu verkefna sjö landshlutasamtaka. Markmiðið með framlögunum er að tengja sóknaráætlanir landshluta við byggðáætlun og færa heimafólki



aukna ábyrgð á ráðstöfun fjármuna. Áhersla er lögð á að styrkja svæði þar sem er langvarandi fólksfækkun, atvinnuleysi og einhæft atvinnulíf. Verkefni sem hljóta styrk skulu nýtast einstökum svæðum eða byggðarlögum innan landshlutans, eða landshlutanum í heild. Íbúápróun, samsetning atvinnulífs og atvinnustig og meðaltekjur var meðal þess sem lagt var til grundvallar við mat á úmsóknum. /sá

VORTILBOÐ 2024

FÆST / VEFVERSLUN

VANTAR ÞIG PLÁSS?

Það er gott að eiga stað fyrir sláttuvélina, grillið, hrifuna og dekkinn...

NYTT

OPÍÐ FYRIR PANTANIR

SENDUM HVERT Á LAND SEM ER

BREKKA 34 - 9 fm 25% afsláttur

692.000 kr. 519.000 kr.

EYRI - 15 fm 25% afsláttur

1.193.000 kr. 895.000 kr.

STAPI - 14,98 fm 25% afsláttur

1.100.000 kr. 825.000 kr.

KOFAR OG HÚS

www.kofaroghus.is - Sími 553 1545

Síðan 2012

Merking búfjár:

Fresta banni við endurnýtingu

Bændum verður heimilt að endurnýta örmerki í sláturtíð 2024 og nota þau til 1. nóvember 2025.

Í tilkynningu frá matvælaráðuneytinu kemur fram að ráðuneytið hafi upplýst eftirlitsstofnun EFTA (ESA) um að það hyggist fresta gildistöku breytingareglugerðar um merkingu búfjár því ljóst þykir að bændur þurfi meiri tíma til að aðlagast kröfum um einnota merki. Frekari framlenging mun þó ekki koma til skoðunar.

Ekki skylda að örmerkja

Bændum hefur verið heimilt að nota sömu merki aftur eftir að þau væru þvegin og sóthreinsuð. Matvælastofnun tilkynnti hins vegar í maí 2023 að endurnýting eyrnamerkja í eyru búfjár yrði óheimil frá 1. júlí nk., eftir að ESA gerði athugasemd við slíka endurnýtingu í úttekt.

ESA þótti heimildin í andstöðu við EES-reglur sem gilda um auðkenningu landdyra í haldi. Íslenskum bændum er ekki skylt



Þó bændum beri að merkja ásetningsfé er þeim ekki skylt að örmerkja. Mynd /ghp

að örmerkja sauðfé á grundvelli EES-reglna þar sem fjöldi lífandi fjár er undir 600.000, skv. undanþáguákvæði í reglugerð ESB sem Ísland hefur innleitt. Bændum ber þó að merkja ásetningsfé með forprentuðu plötumerki í eyra og verður slíkt merki að vera einnota frá 1. nóvember 2025.

Undanþága ekki möguleg

Matvælaráðuneytið hefur fundað með Bændasamtökum Íslands þar sem farið hefur verið yfir það að ráðuneytið muni gera það sem mögulegt er innan þeirra skuldbindinga sem Ísland hefur undirgengist með EES-samningnum til að auðvelda bændum að merkja sauðfé í samræmi við þær kröfur sem gerðar eru með sem minnstum tilkostnaði.

Það er meðal þess sem kemur fram í svari matvælaráðherra við fyrirspurn Njáls Trausta Friðbertssonar, þingmanns Sjálfstæðisflokksins, um endurnýtingu örmerkja.

Njáll Trausti spurði meðal annars hvaða áhrif það hefði ef á Íslandi yrði áfram leyfð endurnýting örmerkja í sauðfjárbúskap.

Í svari matvælaráðherra segir að ef Ísland stendur ekki við þær skuldbindingar sem það hefur undirgengist gæti það leitt til þess að ESA opni brotamál gagnvart Íslandi. /ghp

can-am®

NÝJA OUTLANDER G3L 500 & 700

830KG
DRÁTTARGETA

T3B
GÖTUSKRÁNING

26CM
FJÖÐRUNARSVIÐ

VISCO-LOK
FRAMLÆSING



2024 ÁRGERÐIN ER LENT

©2024 Can-Am og BRP merkin eru vörumerki Bombardier Recreational Products eða tengdra félaga þess.

ELLINGSEN

Vínlandsleið 1, 113 Reykjavík / 415-8500 / www.brp.is

A BRP BRAND





Hjónin Auður Vala Gunnarsdóttir og Helgi Sigurðsson á Egilsstöðum eiga og reka KHB-brugghús auk gisti- og veitingareksturs á Borgarfirði eystra.

Mynd / Aðsendar

Bjórinn Naddi sló í gegn í London

Fjórir íslenskir bjórar frá KHB brugghúsi á Borgarfirði eystra hlutu bresk bjórverðlaun fyrir skemmtu.

KHB brugghús sendi fjóra bjóra í keppnina London Beer Competition í vor og fengu þeir allir verðlaun. Lagerbjórinn Naddi fékk gullverðlaun og bjórnir Gellivör, Jólanaddi og Borghildur silfurverðlaun.

„Þessi keppni er mikils metin í alþjóðlegum bjóríðnaði og við einkunnagjöf er horft til gæða, gilda og umbúða,“ segir Helgi Sigurðsson, annar eigandi KHB Brugghúss á Borgarfirði eystra. London Beer Competition miði að því að viðurkenna og fagna bjórvörumerkjum sem neytendur raunverulega vilja kaupa, þ.e.a.s. smásalar, verslanir og veitingastaðir.

„Við erum himinlifandi yfir árangri okkar í keppninni. Naddi, dökki lagerbjórinn okkar, fékk gullverðlaun og samtals 92 stig. Fyrir gæði hlaut hann 95 stig. Gellivör, IPA-bjórinn okkar, var einnig mjög nálægt gullinu, með samtals 88 stig, þar af 89 stig fyrir gæði. Einnig hlutu Jólanaddi, sem



Bjórar í bauk frá KHB brugghúsi.

er jólaútgáfa af Naddanum, og Borghildur, ljósi lagerinn okkar, góða dóma og silfurverðlaun,“ segir Helgi.

KHB brugghús leggur, að sögn Helga, áherslu á gæðaráræfni og kaupir það frá Tékklandi, frá litlu fjölskyldufyrirtæki sem starfað hefur í rúm hundrað ár.

„Við vitum því að gæðin eru í lagi. Við vinnum einnig náð með tékkneskum bruggmeisturum með mikla reynslu og Þorsteinn Brandsson, yfirbruggmeistari KHB, hefur náð góðum tókum á faginu og er með allt á hreinu hvað þetta varðar. Allir bjórnir okkar eru ferskværa, ógerilsneyddir og án viðbættis sykurs og rotvarnarefna,“ segir Helgi jafnframt. /sá

KS hagnaðist um 5,5 milljarða króna

– Sterk staða samvinnufélagsins

Hagnaður Kaupfélags Skagfirðinga af rekstri félagsins á árinu 2023 reyndist rúmlega 5,5 milljarðar króna.

Samkvæmt ársreikningi samstæðunnar, sem samanstendur af Kaupfélagi Skagfirðinga og nítján dótturfélögum, námu eignir í lok árs 2023 um 88,6 milljörðum króna.

Eiginfjárstaða fyrirtækisins styrktist á milli ára og nam 58,5 milljörðum króna í árslok 2023 en skuldir um 30 milljörðum króna.

Rekstrartekjur KS árið 2023 jukust um 8,7% milli ára og námu rúmlega 19 milljörðum króna á árinu 2023. Rekstrarhagnaður fyrir afskriftir hjá KS jókst um 18,7% milli ára og nam 2,5 milljörðum króna. Tekjur samstæðunnar allrar námu 52,6 milljörðum króna en rekstrarhagnaður fyrir afskriftir jókst um 4,1% og nam 8,4 milljörðum króna. Samkvæmt samstæðureikningnum jukust langtímakröfur milli árána 2022 og 2023 um tæpan milljarð króna, fóru úr um 1,4 milljörðum í um 2,4 milljarða. Undir þessu heyrja skuldabréfalán sem eru bæði verðtrygð og óverðtrygð, gefin út til allt að sex ára og bera allt að 14% vexti samkvæmt skýringu.

Dótturfélög og eignarhlutir í hlutdeildarfélögum

Starfsemi Kaupfélags Skagfirðinga er víðtæk. Samvinnufélagið heldur úti mikilli atvinnustarfsemi í Skagafirði og víðar. Helstu rekstrareiningar eru, að því er fram kemur í samstæðureikningnum, mjólkurafurðastöð, kjötafurðastöð, bifreiðaverkstæði, vélavekstæði, dagvöruslun og byggingavöruslun í Skagafirði. Einnig stunda önnur félög samstæðunnar fjölbreyttan rekstur víðar um land, s.s. við slátrun, kjötvinnslu, flutninga, framleiðslu á fíðri, byggingavörum sem og við eignarhalds- og fjárfestingastarfsemi.

Samvinnufélagið á FISK-Seafood ehf., sem rekur útgerð og fiskvinnslu á Sauðárkróki og Grundarfirði. Þá á KS einnig meirihluta Fódurböndunnar hf.



Kaupfélag Skagfirðinga á nítján dótturfélögum.

Mynd / ghp

sem á Bústólpa. Meðal annarra dótturfélaga er Esja Gæðafæði, sem vinnur bæði íslenskt og erlent kjöt og selur til endursöluáðila, Sláturhúsi Helli og Sláturhúsi KVH á Hvammstanga, Norðlensk orka ehf., sem á Héraðsvötn ehf., Vogabær og Vörumiðlun, sem rekur flutningaþjónustu víðs vegar um land.

Metafoma VSV

Samstæðan á ýmsa verðmæta eignarhluti í hlutdeildarfélögum. Þar á meðal 32,9% hlut í Vinnslustöðinni í Vestmannaeyjum en vegna leiðréttingar á svokölluðum þýðingarmun hækkaði eignarhlutur KS í félaginu um tæplega 1,8 milljarða króna skv. ársreikningi. Vinnslustöðin skilaði metafömu á árinu 2023 og á aðalfundi þess þann 4. apríl sl. var samþykkt að greiða hluthöfum 900 milljóna króna arð.

KS á 20% hlut í Mjólkursamsölunni en einnig hluti í félögum sem tengjast útflutningi á skyri. Einnig á Kaupfélagið 19,5% í Þórsörk ehf., sem á Arvakur hf., sem rekur Morgunblaðið. KS á einnig að öllu leyti Nýprent ehf., sem rekur Feyki, fréttablað Norðurlands vestra.

Tvö ný í aðalstjórn

Aðalfundur Kaupfélags Skagfirðinga fór fram 23. apríl sl. í Menningarhúsinu Miðgarði.

Mannskipti urðu í stjórn félagsins á fundinum. Atli Már Traustason, Ytri-Hofdölum og Ásta Pálmadóttir, Sauðárkróki, voru kjörin í aðalstjórn í stað Guðrúnar Sighvatsdóttur og Péturs Péturssonar. Aðrir í stjórn eru Bjarni Maronsson, stjórnarformaður, en hann hefur setið í stjórn frá árinu 1989, Herdís Á. Sæmundardóttir, Sigríður Gunnarsdóttir, Hjörtur Geirmundsson og Þorleifur Hólmsteinsson. Varamenn í stjórn eru Guðrún Lárusdóttir, Ingi Björn Arnason og Viggó Jónsson.

Fjöldi félagsaðila Kaupfélags Skagfirðinga í árslok 2023 var 1.277 og starfsmenn KS eru 233 talsins. /ghp

ÆVINTÝRI Á SPÁNI OKTÓBER 2024 UPPBYGGJANDI OG SKEMMTILEG KVENNAFERÐ

Kristín Linda, sálfræðingur hjá Huglind, og Inga Geirs, fararstjóri hjá Skotgöngu, verða með sína vinsælu sjálfsræktar-, útivistar-, göngu- og skemmtiferð til Albír á Spáni 18. október í haust.

Bókanir hafnar, beint flug, gott hótél og hálf fæði.

SJÁLFSRÆKT OG GANGA

Vikuferð fyrir konur 40 ára og eldri, uppskrift sem hefur algjörlega sannað sig enda þétt og gefandi dagskrá. Inga sér um fararstjórn, skoðunarferðir og gönguferðir og Kristín Linda heldur sín vinsælu uppbyggjandi lífsgæðanámskeið, bæði hagnýt og skemmtileg. Vikuferð sem hlotið hefur frábær meðmæli. Stakar konur sérstaklega velkomnar en líka kjörið fyrir vinkonur. Meira en 300 konur hafa nú þegar nýtt sér þessa dagskrá og margar komið aftur og aftur, það segir sína sögu! Samkennd, gleði, upplifanir, uppbygging og ný kynni, vilt þú koma með?

NÁNARI UPPLÝSINGAR OG BÓKANIR: www.skotganga.co.uk
inga@skotganga.co.uk - kristinlinda@huglind.is



Kristín Linda og Inga Geirs

Matvælaöryggi:

Listeríusýkingar vaxandi vandamál

Tíðni listeríusýkinga í Evrópu fer vaxandi og samkvæmt greiningum á fyrstu þremur mánuðum þessa árs eru vísbendingar um að svo sé einnig hér á landi.

Greint er frá þessari stöðu í Fréttabréfi sóttvarnalæknis sem gefið var út nú í apríl. Þar kemur fram að dauðsföll af völdum matarborinna sýkinga í Evrópu árin 2018 til 2022 hafi oftast tengst listeríusýkingum. Í helmingi tilvika voru dauðsföll rekin til listeríu, alls 125 tilfelli. Salmonella kom þar næst, en 32 dauðsföll voru rakin til slíkra smita.

Gengur oftast fljótt yfir

Tekið er fram að slíkar sýkingar lýsi sér oftast sem uppköst eða niðurgangur sem gangi fljótt yfir, en geti þó leitt til alvarlega veikinda og jafnvel dauða.

Í umfjölluninni kemur fram að listería sé baktería sem finnst víða í náttúrunni, bæði í vatni og jarðvegi sem og hjá fjölda dýrategunda. Einkennandi fyrir listeríu sé að bakterían þrífst vel við kælingu og



Helstu smitleiðir listeríu eru með óelduðum matvælum, eins og mjúkum ógerilsneyddum ostum.

Mynd / bbl

háan saltstyrk við geymslu matvæla en fjölgi sér síðan í líkama fólks. Listería valdi nánast aldrei sjúkdómi hjá fullfrísku ungu fólki, nema barnshafandi konum.

Helsta smitleiðin með matvælum

Ákveðinir þættir auki mjög líkur á sýkingu, svo sem háraldur og ónæmisbæling. Listeríusýking geti leitt til

fósturláts eða nýburadauða ef móðir smitast á meðgöngu og sýkillinn berst til fósturs í gegnum fylgjuna.

Helsta smitleið listeríu sé með matvælum sem ýmist hafa verið menguð frá upphafi eða í framleiðsluferli og þá helst mjúkir og ógerilsneyddir ostar, hrátt grænmeti eða salat, kaldreyktur eða grafinn lax og niðursneitt kjötálegg. Listeríusmit séu oft stök tilfelli en listería geti þó valdið hópsýkingum sem ná til margra landa.

Á Íslandi hafa tveir til fimm einstaklingar greinst árlega á Íslandi með listeríusmit, en á fyrstu þremur mánuðum þessa árs hafa þegar greinst fimm einstaklingar. Er í umfjölluninni sagt mikilvægt að lögð verði áhersla á forvarnir, vöktun og rannsóknir mögulegra hópsýkinga.

Nauðsynlegt sé að fræða áhættuþópa um tengsl listeríu við ákveðin matvæli sem borin eru fram óelduð. Mikilvægt sé að hafa í huga að jafnvel matvæli sem eru framleidd í samræmi við gæðastaðla geti valdið sýkingu hjá fólki með skert ónæmiskerfi. /smh

Kjósum reynslu – kjósum dugnað

hallatomasdottir.is

Halla²⁰²⁴
TÓMASDÓTTIR

Halla Tómasdóttir brennur fyrir bættum heimi og lætur verkin tala. Hún nýtur þess að leiða fólk saman til samtals og samstarfs og trúir því að það sé leiðin að betri framtíð.

Hún á að baki farsælan og fjölbreyttan feril sem kennari og leiðtogi. Hún hefur innsýn í ólíkar hliðar atvinnulífs til sjávar og sveita víða um heim og er endalaust opin fyrir jákvæðum áhrifum og reynslu sem nýtist til að þróa og til að miðla áfram til samferðafólks.

Við þurfum Höllu Tómasdóttur á Bessastaði.

Leyfa gas- og jarðgerð úr matarafgöngum

Matvælastofnun hefur nýlega tilkynnt um að Gas- og jarðgerðarstöð Sorpu (GAJA) hafi verið veitt leyfi til gas- og jarðgerðar úr matarafgöngum, sem falla til í heimiliseldhúsum og stórelldhúsum.

Stöðin hefur einnig leyfi til að vinna úr ósöluhæfum matvælum frá verslunum og heildsölum. Hráefni sem ætlað er fyrir stöðina skal vera sérflökkað á upprunastað og sett í söfnunarpoka áður en það fer í brúnar flokkunartunnur.

Í byrjun síðasta árs tóku gildi lög þar sem bann er lagt við urðun á niðurbriótanlegum úrgangi, lífúrgangi. Leyfisveiting Matvælastofnunar kemur í kjölfar tíðinda af góðum árangri í sérsöfnun og flokkun á matarleifum á síðasta ári á höfuðborgarsvæðinu. Í tilkynningu Matvælastofnunar segir að GAJA muni nú gegna lykilhlutverki í endurnýtingu næringarefna í matarleifum og stuðla þannig að hringrás þeirra.



Gas- og jarðgerðarstöðin GAJA.

Mynd / Sorpa

Minnir Matvælastofnun á að endurvinnslan á næringarefnum hefjist í eldhúsunum og mikilvægt sé að hráefnin séu flokkuð samviskusamlega og þess gætt að óleyfileg efni fari ekki með matarleifum í söfnunarpokana.

Í umfjöllun Sorpu um árangurinn á síðasta ári kemur fram að mælingar í GAJA sýni að hreinleiki í matarleifum árið 2023 hafi verið 98 prósent, sem sé gríðarlega góður árangur og til marks um að íbúar standi vel að flokkun matarleifa. /smh



Jóhannes Geir Gunnarsson segir lykिलinn að hugsa vel um féð til að ná árangri, þótt kynbætur hafi sitt að segja. Myndir / ál

Sauðfjarrækt:

„Bjart fram undan og afurðaverð á uppleið“

Jóhannes Geir Gunnarsson, bóndi á Efri-Fitjum í Vestur-Húnavatnssýslu, er bjartsýnn á framtíð sauðfjarræktarinnar og vill hvetja ungt fólk til að fara í greinina.

Jóhannes er þrítugur og verður unnusta hans, Stella Dröfn Bjarnadóttir, tuttugu og sjö ára í sumar. Búið er rekið í nánú samstarfi við foreldra Jóhannesar, Gunnar Þorgeirsson og Grétu Brimrúnu Karlsdóttur, sem búa steinsnar frá á Neðri-Fitjum.

Aðspurður um hvernig það sé að vera ungur bóndi svarar Jóhannes: „Það er bara draumur – bjart fram undan og afurðaverð á uppleið, verið að rækta riðuna í burtu og allt að gerast.“ Á undanförunum árum hafi riða greinst á nokkrum bæjum í landshlutanum sem hafði í för með sér breyttan veruleika vegna sóttvarnarmarkana. Gangi allt eftir áttu þær hömlur ekki að vera mikið lengur.

Samtals þúsund kindur

Jóhannes og Stella eiga rúmar fimm hundruð kindur og foreldrar hans álíka mikið fé. Flestir gripirnir eru saman í stórum fjárhúsum á Efri-Fitjum, á meðan rúmlega hundruð kindur eru í Áslandi, sem er skammt frá. Jóhannes segir áform vera uppi um að byggja við fjárhúsin til þess að allar ærnar geti verið á sama stað.

Byggingin var reist upp úr 1980 og rúmar meginálma fjárhúsanna ríflega sjö hundruð kindur. Þar eru ærnar á grindum og er þeim gefið á garða. Þá eru votheysgryfjur í enda fjárhúsanna nýttar til að hýsa það sem upp á vantar. Á



A Efri-Fitjum eru settar upp rúmlega tvö hundruð einstaklingsstíur á sauðburði sem spara mikla vinnu. Hægt er að gera gang sem nær endilanga króna og allar ærnar komast í vatn.

Efri-Fitjum hafa verið smíðaðar einstaklingsstíueiningar sem passa í krærnar á sauðburði. Þær eru þannig útbúnar að hægt er að loka af endanum sem er fjær gardanum og mynda gang sem nær endilanga króna. Eftir því sem fleiri kindur bera er hægt að bæta við fleiri stíum og þegar allar eru komnar upp eru einstaklingspláss fyrir rúmlega tvö hundruð kindur. Þá hafa allar ærnar aðgang að brynningarstút sem tvær deila með sér.

Þegar búið er að marka eru kindur með nægjanlega stálpuð lömb settar í fjölbýli á meðan hinar sitja eftir. Þá er auðvelt að setja næstu kindur í þær stíur sem losna án þess að þurfa að bera gripir yfir milligerði eða fara í miklar tilfæringar. Áður en þetta kerfi var útbúið þurfti að færa til allar grindur ef til stóð að flytja kind sem var í einstaklingsstíu í miðri kró. Þegar blaðamann bar að garði í byrjun maí voru um fimmtíu ær

bornar og reiknar Jóhannes með að í lok mánaðar verði sauðburðurinn að mestu búinn.

Afurðirnar í hæstu hæðum

Afurðirnar á búinu hafa verið góðar undanfarnin ár. Meðalfallþungi lambanna hefur verið í kringum tuttugu kílógrömm. Þau hafi oft verið í öðru eða þriðja sæti yfir afurðahæstu sauðfjárbú landsins en Jóhannes segist ekki hafa tekist að skáka búinu í Gýgjarhólskoti. „Enda náðum við okkur í hrút til hans í fyrra til að reyna að ná honum,“ segir Jóhannes glettinn.

Lykillinn sé að hugsa vel um féð, beita á góða afrétti og vera með góða haustbeit fyrir lömbin sem eru ekki tilbúin til slátrunar þegar þau koma heim. Kynbætur séu ekki aðalatriðið þótt þær hafi sitt að segja. „Umhverfisáhrifin eru svo sterk í þessu, tel ég. Þú nærð ekki árangri eingöngu með kynbótum.“ /ál



Efri-Fitjar eru í Fitjárdal í Vestur-Húnavatnssýslu. Þar reka tvær fjölskyldur þúsund kinda sauðfjárbú.

Göngustígar hjá Geysi

Framkvæmdir við nýtt gönguleiðakerfi á Geysissvæðinu í Haukadal í Bláskógabyggð hófust nýlega.

Leiðakerfinu er ætlað að bæta aðgengi á svæðinu og ekki síður til að hlífa náttúrunni við ágangi og raski ferðamanna sem fara um svæðið. Verklök fyrsta áfanga göngustígahringleiðar eru áætluð í haust en heildaruppbyggingu svæðisins á að vera lokið árið 2025.

Loka þarf hluta hverasvæðisins á meðan framkvæmdir standa yfir en lokanirnar verða þá vel merktar innan svæðisins. Allt rask sem til kemur vegna framkvæmda verður lagfært. Framkvæmdir á svæðinu eru í höndum Wium verktaða en umsjónaraðili verkefnisins fyrir hönd Umhverfisstofnunar er Framkvæmdasýslan.



Guðmundur Ingi Guðbrandsson friðlýsti Geysissvæðið árið 2020.

Mynd / mhh

Geysissvæðið var friðlýst árið 2020 og er einn fjölsóttasti ferðamannastaður landsins. /mhh

Garcia 130T tveggja öxla

verð tilboð kr 2.480.000,- + vsk.

Garcia 80T tveggja öxla

verð tilboð kr 1.690.000,- + vsk.

Garcia 80E einn öxull

verð tilboð kr 1.390.000,- + vsk.

BÚVÉLAR

Gagnheiði 35, Selfossi Sími 4800080 www.buvelar.is



Knowledge grows

Betri dreifing með Yara



Framleiðsluaðferð Yara tryggir að hvert áburðarkorn innihaldi rétt hlutföll næringarefna og er því hvert korn einsleitt sem er forsenda jafnari dreifingar. Brotþol korna leyfir dreifingu allt að 35 metrum og lágmarkar rykmyndun.

Sláturfélag Suðurlands
Fosshálsi 1, Reykjavík - 575 6070
yara@yara.is - www.yara.is

Verðskrá 2024

Upplýsingar á yara.is
og hjá sölumönnum.





Bambahús endurnýttir plasttanka.

Afhending Kuðungsins

Sorpa og Bambahús eru handhafar Kuðungsins árið 2024.

Guðlaugur Þór Þórðarson, umhverfis-, orku- og loftslagsráðherra, veitti umhverfisviðurkenninguna 2. maí. Auk þess fékk lögreglan á Vesturlandi sérstök hvatningarverðlaun Kuðungsins, en embættið hefur náð fullum orkuskiptum. Nemendur í 10. bekk Árbæjarskóla voru útnefndir Varðliðar umhverfisins árið 2024 fyrir samþætt umhverfisverkefni sitt um sjálfbæra þróun.

Góður árangur í flokkun á lífrænum úrgangi

Sorpa annast meðhöndlun úrgangs, rekstur á móttöku- og flokkunarstöð, urðunarstað, gas- og jarðgerðarstöð og sex endurvinnslustöðvum, sem reknar eru samkvæmt þjónustusamningi við sveitarfélögin sem eiga Sorpu; Reykjavík, Kópavog, Hafnarfjörð, Garðabæ, Mosfellsbæ og Seltjarnarnes.

Hlýtur Sorpa viðurkenninguna vegna þess góða árangurs sem náðst hafi í flokkun á lífrænum úrgangi á síðasta ári, í samstarfi við almenning. Ráðist hafi verið í mikilvæg umbótaverkefni sem gengu út á innleiðingu samræms flokkunarkerfis og sérsöfnun matvæla á höfuðborgarsvæðinu.

Endurvinnsla á bömbum

Bambahús eru íslensk gróðurhús smíðuð úr galvanísraðri stálgrind, klædd með 10 mm einangruðu gróðurhúsaplasi. Við hönnun og smíði Bambahúsa er talið að sýnt hafi verið efiðtertarvert frumkvæði með því að nýta hráefni sem annars hefði verið fargað eða það sent úr landi, til dæmis á bömbum sem eru þúsund lítra plasttancar gerðir úr plasti og galvanísraðu járn. Vörur fyrirtækisins tali beint inn í hringrásarhagkerfið og sýni og sanni eina ferðina enn að það sem er úrgangur í augum eins getur verið gull í augum annars. /smh

Orkumál:

Fleiri kostir, meiri sveigjanleiki og bætt nýtni það sem koma skal

Út er komin skýrslan Bætt orkunýtni og ný tækifæri til orkuöflunar. Hún hefur að geyma um 50 tillögur sem m.a. snúa að sólarorku, sjávarorku, smávirkjunum fyrir vatnsafl, varmadæluvæðingu á smærri og stærri skala, bættri orkunýtni og sveigjanlegri orkunotkun.

Í skýrslunni Bætt orkunýtni og ný tækifæri til orkuöflunar segir að mikil gerjun eigi sér stað á orkumarkaði á Íslandi og að landsmenn þurfi að hafa sig alla við til að brjóta niður huglæga múra fyrir nýjum lausnum í orkuöflun og nýtingu hennar. Raforkuverð hérlandis sé það lágt að nýir orkukostir eigi erfitt uppdráttar í samkeppni við þá sem fyrir eru, vegna stofnkostnaðar og lágs söluverðs raforku. Þrátt fyrir það búi ákveðin svæði og landshlutar við hærri orkuverð en er ásettlegt og mikilvægt sé að jafna orkukostnað hérlandis. M.a. sé mikilvægt að auðvelda bændum og landeigendum að virkja bæjarlækinn og nýta heimavirkjanir.

„Með slíkum aðgerðum gætu orðið til orkusamfélög sem gætu orðið sjálfstæðar eyjar í raforkukerfinu og sjálfar sér nægar um raforku. Kaup og sala raforku með tengingu inn á flutnings- og dreifikerfið er afar mikilvæg fyrir þessa aðila og þarf tenging að fást fyrir lægri kostnað en nú er,“ segir í skýrslunni. Varmadæluvæðing á landsbyggðinni spari mikla raforku og sé afar góður kostur til húshitunar.

Starfshópurinn telur að til að flýta fyrir orkuskiptum og nýjum orkukostum verði að einfalda leyfis- og umsóknarferla, sem nú taki of langan tíma.

Orkusalar bjóði sveigjanleika í gjaldskrá

Áréttuð er í skýrslunni nauðsyn þess að vekja almenning til umhugsunar um bætt orkunýtingu og hvetja orkusala til að bjóða upp á sveigjanleika í gjaldskrá, sem hvetji til



Búast má við að sólarorkupanelar verði mun víðar hérlandis í framtíðinni og er ríkið hvatt til að ganga þar á undan með góðu fordæmi.

Mynd / CommonSense

betri orkunýtingar og álagsstýringar.

„Aflnotkun innan dagsins í almenna raforkukerfinu getur sveiflast um 200 MW og árstíðasveiflan milli júlí og desember er einnig um 200 MW, en til að setja það í samhengi þá er uppsett afl Hellisheiðarvirkjunar, næststærstu virkjunar landsins, um 300 MW í rafmagni. Það er því mikilvægt að leita leiða til að fletja út orkukúrfuna yfir daginn og lengja nýtingartíma flutnings- og dreifikerfisins með hagrænum hvötum og aukinni samkeppni orkusala,“ segir í skýrslunni.

Liðka fyrir endursölu glatvarma

Fram kemur einnig að stórir aðilar á raforkumarkaði séu að nýta glatvarma frá iðnaði og varmaskipta til að bæta nýtingu og notkun á heitu vatni. Fiskimjölsverksmiðjur hafi tækifæri til afhendingar glatvarma meðan þær eru í gangi nokkrar vikur eða mánuði á ári og í Vestmannaeyjum sé slíkur glatvarmi t.d. nýttur til húshitunar.

„Tryggja þarf að engar hindranir séu fyrir endursölu á glatvarma í formi raforku og heits vatns til að bæta nýtingu og auka framboð orku, en slík orka getur nýst m.a. sundlaugum í sveitarfélögum og til húshitunar, ein sér eða með öðrum orkugjöfum,“ segir jafnframt.

Annað en vatnsafl +10 MW, jarðvarmi og vindur

Umhverfis-, orku- og loftslagsráðherra skipaði starfshópinn til að kanna helstu leiðir til bættrar orkunýtingar og orkuöflunar, með hliðsjón af sviðsmyndum um aukna orkuþörf vegna markmiða ríkisstjórnarinnar um full orkuskipti 2040. Var starfshópnum falið að skoða sérstaklega aðra orkukostir en þá sem felast í vatnsafl yfir 10 MW, jarðvarma og vindu og standa utan rammaáætlunar, með áherslu á sólarorku/birtuorku, sjávarorku og smávirkjanir fyrir vatnsafl. Jafnframt að skoða bætt orkunýtni og sveigjanlegri orkunotkun, m.a. varmadæluvæðingu og jarðhitaleit til að draga úr notkun raforku til húshitunar á rafhitudum svæðum. Um 10% landsmanna búa nú á rafhitudum svæðum þar sem ekki eru hitaveitur sem nýta jarðvarma.

Starfshópurinn skipuðu þau Ásmundur Friðriksson alþingismaður, Gunnlaug Helga Ásgeirsdóttir,

Jöfnun orkukostnaðar

„Í vinnu starfshópsins kom fram að fjárhagslega væri oft hagkvæmast að fara í aðgerðir á landsbyggðinni til að flýta fyrir nýtingu nýrra orkugjafa og bæta orkunýtni, þar sem orkuverð væri hærra þar en á höfuðborgarsvæðinu.

Stjórnvöld þurfa að auka fjármagn til jöfnunar orkukostnaðar til að standa við fyrirheit í stjórnarsáttmála og aðgerðaáætlun byggðaáætlunar 2022–2026 um jöfnun orkukostnaðar á landsvisu, bæði varðandi jöfnun kostnaðar við dreifingu raforku og jöfnun húshitunarkostnaðar.

Stórnottendur raforku ættu að koma að fjármögnun jöfnunarkerfisins og greiða jöfnunargjald eins og aðrir raforkunottendur, en þeir eru undanþegnir því í dag.

Endurskoða þarf núverandi niðurgreiðslu- og styrkjakerfi vegna húshitunar og raforkudreifingar í dreifbýli til að hægt sé að nýta það betur til að styrkja verkefni á sviði bættrar orkunýtni og nýtingu nýrra orkugjafa, t.d. með eingreiðslum í stað árlegra niðurgreiðslna, líkt og gert er varðandi stofnstyrki til nýrra hitaveitna. Gæta þarf þó að því að slíkar breytingar hafi ekki í för með sér lægri niðurgreiðslur eða styrki á viðkomandi svæðum.“

Bætt orkunýtni og ný tækifæri til orkuöflunar, apríl 2024, bls. 15.



„Orkustofnun verði falið að vinna greinargerð og fylgjast með þróun og stöðu á nýtingu sjávarorku í öðrum ríkjum,“ segir í nýju orkuskýrslunni. Myndin er af einni útfærslu Jóns Kristinssonar á úthafsölduvirkjun.

Mynd / De ontwikkeling van een Golf en Deining Centrale, 2013-2021/Jón Kristinsson.

Helstu tillögur um bætt orkunýtingu og orkuöflun

- Mótuð verði stefna og umgjörð um nýtingu sólarorku/birtuorku og sjávarorku.
- Löggjöf verði endurskoðuð, með hliðsjón af nýtingu sólarorku/birtuorku og sjávarorku.
- Einstaklingar, fyrirtæki og opinberir aðilar geti verið virkir notendur, þ.e. hafi kost á að framleiða og geyma orku til eigin nota, sem og selja inn á dreifikerfi eða til nágretta sinna.
- Mótað verði einfalt og skilvirkt leyfisveitingarferli og sett upp ein gátt fyrir umsóknir um leyfi og leyfisveitingar.
- Frá og með 2030 verði gerð krafa um að nýjar byggingar verði tilbúnar fyrir sólarcellur.
- Huga ætti að ívilnunum/hvötum til að hvetja til uppsetningar á sólarcellum í núverandi atvinnuhúsnæði og íbúðarhúsnæði.
- Huga þarf sérstaklega að því hvort leyfa eigi sólarorkuver á landbúnaðarlandi, að því gefnu að það hafi ekki áhrif á landbúnað og matvælaframleiðslu, en í því geta falist ný tækifæri og tekjumöguleikar fyrir bændur.
- Sérstakar örvirkjanir undir 100 kW verði skilgreindar í raforkulögum/reglugerðum og kveðið á um að þær greiði fyrir tengingu og dreifingu samkvæmt sérstakri og lægri gjaldskrá fyrir örvirkjanir.
- Lögd verði áhersla á bætt orkunýtni á rafhitudum svæðum, m.a. með áframhaldandi styrkjum við kaup á varmadælu og kröfum um orkusparandi búnað.
- Áfram verði stutt við jarðhitaleit á rafhitudum svæðum.

Fleiri tillögur má finna í Bætt orkunýtni og ný tækifæri til orkuöflunar, apríl 2024.

TRAUSTUR VINNUFÉLAGI



305 hö.

VALTRA Q305 TIL AFGREIÐSLU STRAX

EINNIG TIL AFGREIÐSLU STRAX

- ✓ VALTRA A115H4
- ✓ VALTRA A135LH
- ✓ VALTRA A115MH4
- ✓ VALTRA G135V
- ✓ VALTRA N175A
- ✓ VALTRA T195A
- ✓ VALTRA N155EA



TRAUSTUR SAMSTARFSADILI

Garðabæ | Akureyri | Selfossi
sími 480-0000 | www.aflvelar.is



Íslensk ullarfilling

Ullin hefur verið kjarni í þróun, hönnun og framleiðslu Icewear á fatnaði síðan 1972.

25% afsláttur til bænda út maí með kóðanum **BONDI25**

www.icewear.is
[@icewearmagasin](https://www.instagram.com/icewearmagasin)

Vínbændur:

Minnsta framleiðsla í ríflega sextíu ár

Alþjóðlegu vinsamtökin International Organisation of Vine and Wine (OIV) segja í skýrslu að útlit sé fyrir að árið 2023 hafi vínframleiðsla í heiminum verið sú minnsta í rúm 60 ár.

Fyrir vínæktendur einkenndist árið 2023 af erfiðum áskorunum í formi sögulega lágs framleiðslu magns og hækkandi verðs en árið þótti einkennast af áhrifum alþjóðlegs verðbólguþrýstings. Vínframleiðsla ársins á heimsvísu nam um 237 milljónum hektólíttra og er það 10% lækkun frá fyrra ári og minnsta ársframleiðsla síðan árið 1961, eða í 62 ár.

Yfirborð víngræða heimsins hélt áfram að dragast saman, um 0,5% frá 2022 í 7,2 milljónir hektara í fyrra. Öfgar í veðurfarinu höfðu margvísleg alvarleg áhrif á víngræða um heim allan, ekki síst í formi sveppasjúkdóma, myglu og þurrka.

Frakkland enn stærsti framleiðandinn

OIV segja uppskeru hafa dregist saman á suðurhveli jarðar og í nokkrum af helstu vínframleiðslu-

rikjunum vegna erfiðra veðurfarskilyrða. Safnað er saman upplýsingum um 29 lönd sem standa undir 94% af heimsframleiðslu.

Framleiðslumagn í Evrópu-sambandinu hafi minnkað og varð t.d. umtalsverður samdráttur á Ítalíu, Spáni og Grikklandi vegna öfga í veðurfarinu sem leiddu til myglu og þurrka. Frakkland hafi þó verið stærsti vínframleiðandinn í fyrra og magnið aðeins yfir fimm ára meðaltali. Þýskaland, Portúgal og Rúmenía héldu einnig sjó í framleiðslu sinni. Þá séu Bandaríkin yfir meðaltali síðustu ára og hafi heldur bæt við sig í framleiðslu frá fyrra ári.

Mikill samdráttur á suðurhveli

Á suðurhveli gegnir öðru máli þar sem framleiðslumagn víns árið 2023 er áætlað langt undir því sem var 2022. Ástralía, Argentína, Chile, Suður-Afríka og Brasilía urðu öll fyrir miklum áhrifum af erfiðu veðri á vaxtarskeiði vínþrúgna og olli það á bilinu 10–30% samdrætti milli ára. Undantekningin er Nýja-Sjáland sem var yfir fimm ára meðaltali. /sá



Heimsframleiðsla víns árið 2023 dróst saman um 10% frá árinu á undan og er minnsta ársframleiðsla síðan árið 1961. Er öfgum í veðurfarinu ekki síst kennt um. Mynd / OIV



Aðall frá Nýjabæ

Aðaleinkunn 8,64
F. Adam frá Meðalfelli
M. Furða frá Nýjabæ

Stóðhesturinn Aðall tekur á móti hryssum í sumar að Nýja-Bæ II í Borgarfirði.

Aðall er með heiðursverðlaun fyrir afkvæmi, hefur sannað sig sem kynbótahestur og alltaf fyljað mjög vel.

Aljón frá Nýjabæ

Aðaleinkunn 8,18
F. Fróði frá Staðartungu
M. Furða frá Nýjabæ



Stóðhesturinn Aljón tekur á móti hryssum í sumar að Nýja-Bæ II í Borgarfirði. Aljón gefur þæg hross, auðveld í tamningu og með góð gangskil.

Upplýsingar gefa Olla og Guðbrandur í síma 435-1233/866-0207



Smáframleiðendur í Færeyjum með veltu undir tuttu milljónum mega selja afurðir sínar þrátt fyrir að hafa ekki aðgang að vottuðu eldhúsi. Mynd / Annie Spratt - Unsplash

Færeyjar:

Heimaframleiðsla lögleg

Heimaframleiðsla nefnist umgjörð sem sköpuð var til að heimila litlum aðilum í Færeyjum sölu á matvælum sem eru ekki framleidd í vottaðri aðstöðu.

Nú eru 125 aðilar skráðir sem „heimaframleiðari“ og geta því á löglegan hátt selt ýmist beint til neytenda, veitingastaða eða í gegnum verslanir. Frá þessu er greint í skýrslu Norðurlandaráðs um sjálfsafhlutfall eyrikljanna fimm á Norðurlöndum.

Viðbót við iðnframleiðslu

Þessi lausn er hugsuð sem viðbót við hina hefðbundnu matvælagjöf sem er frekar miðuð að iðnframleiðslu á matvælum, en árleg velta „heimaframleiðara“ má ekki fara yfir eina milljón færeyskar krónur, sem samsvarar 20,2 milljónum íslenskra króna. Fyrirkomulagið var

sett á laggimar árið 2016. Í færeysku matvælagjöfinni stendur í kafla um heimaframleiðslu að framleiðendur geti slátrað eigin dýrum og forunnið kjötskrokkana til eigin notkunar, beinnar sölu, eða sölu í gegnum birgja og smásala til neytenda á innanlandsmarkaði.

Eykur veltu umtalsvert

Þær matvörur sem má selja sem heimaframleiðslu eru lambakjöt, nautakjöt, alifuglakjöt, egg frá alifuglum, villtir fuglar, grindhvalir, hérar, grænmeti og ávextir sem eru fengin úr eigin ræktun eða veiði. Matvælin mega bæði seljast unnin og óunnin en skulu merkt með textanum „heimaframleiðsla, ólögild vora“ og „unauthorized“ svo það komi skýrt fram að matvælin komi úr óvottaðri framleiðslu.

Í áður nefndri skýrslu er tekið dæmi um sveitabæ þar sem stunduð er sauðfjárrækt. Með því að framleiða afurðir úr sínu eigin búfé og sameina framleiðslu matvæla við ferðaþjónustu gátu bændurnir aukið veltu sína fimm- til sexfalt samanborið við að selja allt kjötið til hefðbundinna afurðastöðva. Þá lögðu bændurnir sig fram við að skipta við aðra matvælaframleiðendur í nærumhverfinu sem eflaði svæðið enn frekar.

Heimaframleiðsla er talin geta aukið tekjumöguleika lítilla aðila án þess að þeir þurfi að ráðast í íþyngjandi fjárfestingar, sem leiði aftur til aukinnar vörubúnaðar. Einn af hvötunum fyrir að setja þessa umgjörð á laggimar var meðal annars sá að varðveita matarhefðir og svara kalli ferðaþjónustunnar eftir hefðbundnum matvælum. /ál

Vísindi:

Umhverfisbreytingar fjölga sjúkdómum

Minnkuð tegundafjölbreytni, hnattræn hlýnun, mengun og útbreiðsla ágengra tegunda hefur gert smitsjúkdóma hættulegra fyrir menn, dýr og plöntur.

Þessi áhrif hafa verið greind í rannsóknunum sem hafa verið afmarkaðar við ákveðna sjúkdóma eða vistkerfi. Til að mynda hefur hlýnandi loftslag aukið útbreiðslu malaríu í Afríku og minnkuð tegundafjölbreytni í Norður-Ameríku hefur leitt af sér fjölgun tilfella af Lyme-sjúkdómnum.

Nú hefur verið framkvæmd safngreining sem birtist í vísindaritinu *Nature* þar sem teknar eru saman niðurstöður úr um það bil þúsund rannsóknum sem sýna að svipað mynstur eigi sér stað um allan heim. Frá þessu er greint í *The New York Times*.

Einsleitni eykur sóthættu

Hægt er að setja áhrifaþættina í fimm flokka: Breytt tegundafjölbreytni, loftslagsbreytingar, efnamengun, aðfluttar tegundir og breytingar eða tap á búsvæðum. Höfundar greinarinnar söfnuðu saman gögnum úr vísindagreinum sem skoðuðu hvernig á minnsta kosti einn þessara flokka höfðu áhrif á útbreiðslu og alvarleika sjúkdóma. Gagnasafnið innihélt rannsóknir sem skoðuðu smithættu hjá mönnum, dýrum og plöntum í öllum heimsálfum, að Suðurskautinu undanskildu.

Niðurstöðurnar sýndu að fjórir flokkar af fimm juku sóthættu og var minnkuð tegundafjölbreytni áhrifamesti þátturinn. Vísindamenn á sviðinu hafa staðhæft að það sé vegna þess að með fjölbreyttu tegundaúrvali náist úþynningaráhrif. Sniklar og sýklar þrífist best þegar nóg sé af hlýslum og einblína þeir á þær lífverur sem eru algengar. Þegar tegundafjölbreytni dragist saman aukist hlutfall algengur lífveranna á kostnað þeirra sjaldgæfu sem hverfa. Eftir standi því einsleitt tegundaúrval sem henti vel til útbreiðslu sótta.

Fjölgun tilfella af Lyme-sjúkdómnum er oft nefnt í þessu samhengi. Það má meðal annars rekja til þess að einn helsti geymsluhýsill sóttarinnar, hvíttótamús (l. *Peromyscus leucopus*), hefur fjölgað mikið á meðan öðrum spendýrum fækkar.



Hvíttótamús (l. *Peromyscus leucopus*) hefur fjölgað í Norður-Ameríku á meðan öðrum spendýrum fækkar. Þær eru geymsluhýslar fyrir Lyme-sjúkdómnum og hefur tilfelling hans fjölgað af þeim sökum. Mynd / J. N. Stuart - Flickr

Sjúkdómar færri í borgum

Hinir þrjú flokkarnir auki sjúkdómaálag, eins og ef aðfluttar tegundir bera með sér áður óþekkt smitefni og getur efnamengun veikt ónæmiskerfi tegunda. Vegna loftslagsbreytinga hafa búsvæði tegunda flust til sem geti orðið til þess að ýmsar tegundir komist í snertingu við hvor aðra sem aldrei höfðu verið í návígi.

Sérstaka athygli vakti að breytingar eða tap á búsvæðum virtist ekki leiða af sér aukið sjúkdómaálag, sem í fyrstu gæti lítið út fyrir að stinga í stíf við rannsóknir sem hafa bent til að skógareyðing auki hættuna á malaríu og Ebólu. Það sé hins vegar hin mikla útbreiðsla þéttbýlis og borga sem og búsvæðabreytingin sem þeim fylgi sem leiði af sér minni útbreiðslu sótta.

Það geti verið vegna þess að hreinlæti í borgum sé almennt meira og þar sé aðgengi að heilbrigðisþjónustu. Það geti einnig skýrt af færri plöntum og dýrum sem geti flutt smitefni. Skert lífríki í borgum sé ekki endilega jákvætt og ekki hægt að ganga að því vísu að dýrin þar séu heilbrigðari. Í rannsókninni er því ekki haldið fram að skógareyðing sé af hinu góða. Það þurfi hins vegar að taka tillit til aðstæðna á hverjum stað þar sem áhrifin geti verið mismunandi. /ál

UMSÓKNARFRESTUR ER TIL 5. JÚNÍ

EKKERT ER STÆRRRA EN NÁTTÚRAN



Landbúnaðarháskóli Íslands
LBHÍ Náttúrulega framúrskarandi háskóli



Ragnar Atli Tómasson hefur verið í forsvari fyrir íslenska wasabi-ræktun í tæpan áratug. Nú er wasabi ræktað á 2.000 fm og ársuppskeran nemur nokkrum tonnum. Hið íslenska wasabi er selt bæði hér innanlands og erlendis. Myndir / sá



Erla Vilhjálmsdóttir hefur vakað yfir wasabi-ræktuninni frá upphafi og gætt hinna mjög svo viðkvæmu plantna eins og sjáaldurs auga síns.

Austurland:

Aspir og wasabi ræktuð samhliða

– Wasabi-duft á leið í verslanir og stórhuga asparræktun

Nordic Wasabi er um þessar mundir að setja á innanlandsmarkað fröstuþurrkað wasabi-duft í hæsta gæðaflokki. Wasabi-ræktandinn, Jurt ehf., er jafnframt einn stærsti asparplöntuframleiðandi landsins.

„Það var ekki eins og við hefðum vaknað einn morguninn árið 2015 og ákveðið að rækta wasabi heldur var þetta þróunarferli einnar hugmyndar til annarrar,“ segir Ragnar Atli Tómasson, einn upphafsmanna wasabi-ræktunar á Íslandi.

Hann stofnaði ásamt öðrum fyrirtæki fyrir að verða áratug, þá nýútskrifaður úr verkfræði, og langaði að nýta hin íslensku gæði; jarðhitann, rafmagn úr endurnýjanlegum orkugjöfum og hreina vatnið til að skapa útflutningsvöru með sérstöðu. Upphaflega hugmyndin sneri að matvælaframleiðslu, sem þrændist niður í grænmetisræktun og á endanum varð wasabi niðurstaðan.

Jurt ehf. leigði tvö gróðurhús og plöntu-kæligeymslu í Fellum á Fljótsdalshéraði, þar sem skógræktarstöðin Barri starfaði áður, en

keypti mannvirkin fyrir tveimur árum og hefur möguleika á að byggja fleiri gróðurhús á lóðinni.

Öflugur hluthafahópur stendur að baki félaginu sem hefur verið í stöðugum vexti frá stofnun þess, og sífellt með mörg járn í eldinum.

Wasabi-duft á leið í búðir

Til að byrja með var wasabi; rót, blöð og blóm plöntunnar, sent beint til kokka erlendis eftir að tengslum hafði markvisst verið komið á, en að sögn Ragnars Atla þyngdist regluverk um innflutning í Evrópusambandið og nú þarf heilbrigðisvottorð og sérstaka skoðun á hverja sendingu.

Í stað þess að senda vöruna beint til kokka erlendis er því verið að byggja upp kerfi dreifingaraðila í hverju landi fyrir sig. Samhliða þessari áskorun í flutningum og að koma vörunni nær neytendum, hefur fyrirtækið verið í vöruþróun og er nú að markaðssetja wasabi-duft í 20 gramma dósum.



Jurt ehf. hefur að markmiði að verða stærsti asparræktandi landsins, enda aukin eftirspurn eftir ösp vegna mikilla kolefnisbindandi eiginleika hennar.

„Þá er búið að frostþurrka bæði rótina og blaðstilkana og blanda í 100% hreint duft, en það er nánast ófáanlegt á heimsvísu, er alltaf þynnt út. Líka þykir mjög erfitt að ná bragðgæðunum í gegn án þess

að nota íblöndunarefni, sem okkur hefur tekist,“ segir Ragnar Atli.

Þessi vara fer í sölu og dreifingu á næstu vikum á Íslandi. „Við erum líka komin í samstarf við O.Johnson & Kaaber-Ísam ehf. um dreifingu á allri ferskvörunni og nú einnig á duftinu í verslanir fyrir neytendur,“ segir hann. Duftið hafi langt geymsluþol og aðeins þurfi að blanda það í hlutfallinu 1/1 af vatni til að fá ferskt wasabi í fullum gæðum.

Ætla sér stóra hluti í trjáplönturækt

Við hliðina á wasabi-gróðurhúsinu í Fellum er annað eins gróðurhús og þar eru ræktaðir aspargræðlingar. Jurt ehf. stefnir að því að verða stærsti framleiðandi asparplantna á landinu. Fyrirtækið býr vel að því að hafa mjög stóra plöntu-kæligeymslu á lóðinni, sem byggð var í tíð skógræktarstöðvarinnar Barra.

„Ræktunarstærðin á þessum 2.000 fm hefur gefið mjög vel af sér svo að við teljum þetta nokkuð góða stærð miðað við wasabi-markaðinn,“ útskýrir Ragnar og heldur áfram:

„Við förum því að velta fyrir okkur tækifærum í stöðunni, hér á þessari sérhæfðu skógræktarstöð. Eftir að hafa aðeins litið í kringum okkur, sáum við að mikil eftirspurn er eftir skógarplöntum og kom í ljós að sérstaklega var vöntun á öspum. Hinar stöðvarnar hafa ekki verið að anna eftirspurn. Jafnframt bindur öspin mest kolefni. Nú er eftirspurn eftir skógarplöntum að miklu leyti vegna kolefnisverkefna og það var í raun og veru tækifærið sem við stukkum á,“ segir hann.

„Við stundum því stórtæka framleiðslu og vorum stærsti einstaki asparræktandinn á Íslandi í fyrria, með nokkur hundruð þúsund plöntur. Við verðum með annað eins núna og aukum svo í. Við munum horfa til fleiri trjátegunda, ásamt því að sérhæfa okkur í öspinni, og ætlum okkur stóra hluti,“ segir Ragnar Atli.

Í samstarfi um vefjaræktun

Umfang wasabi-ræktunarinnar hefur aukist stigvaxandi. „Við byrjuðum í gróðurhúsinu í einu horni og stækkuðum smám saman upp í allt rýmið, 2.000 fermetra,“ segir Ragnar Atli. Afkastagetan í fullri ræktun skipti tonnum árlega. Utan Japans er einn ræktunaraðili í Bretlandi, með útiræktun, en Ragnar Atli segist ekki hafa orðið var við aðra ræktendur á markaði í Evrópu. Hann segir wasabi-ræktun enda vandasama og erfitt að fá plöntur.

„Útvega þarf plöntur frá Japan og þarlendur vilja ekki endilega selja þær nema til þeirra sem þeir treysta. Það er erfitt að fjölga plöntunni með fræi og við höfum verið að vinna með Háskóla Íslands við vefjaræktun til þess að fjölga plöntunum. Þannig gerum við þetta í dag,“ segir hann.

Íslenskt wasabi hjá Noma

Ragnar Atli segist kominn þangað sem hann ætlaði sér með wasabi-ræktunina.

„Já, það hefur náðst mikill og góður árangur – en maður ætlar auðvitað alltaf lengra,“ bætir hann við. Í upphafi, eftir rúmlega tveggja ára undirbúning wasabi-ræktunarinnar, hafi gengist þrýðileg uppskera sem seld var í fimm veitingastaði innanlands. Í kjölfarið var farið í útflutning.

„Eftir að wasabi hafði verið selt á veitingastaði í Danmörku í stuttan tíma var hringt frá Noma, sem er frægasti veitingastaður í heimi, og þau vildu fá vöruna. Smám saman hefur það undið upp á sig og hróður Nordic-Wasabi breiðst út víða um lönd.“ Ragnar Atli segist nota wasabi mikið heima hjá sér.

Hann mælir sérstaklega með að nota það ekki aðeins með sushi, eins og fólk detti jafnan fyrst í hug, heldur líka með kjöti og fiski, út í sýrðan rjóma, eða jafnvel í kokteila. Wasabi sé líka virkilega gott með súkkulaði og í súkkulaðiköku þó að það kunni að hljóma undarlega. „Það eru ótrúlegir möguleikar,“ segir Ragnar Atli. /sá

HEIÐURSVERÐLAUNAHESTURINN

Jarl frá Árbæjarhjáleigu II,

AE 8,78 IS2007186992

Jarl verður staðsettur í Hjarðarholti í Stafholtstungum, Borgarfirði, frá 25. júní – langt tímabil, í sumar.

Fram til 25. júní verður hann heima í Árbæjarhjáleigu II.

S. 864-6958

Hæsti dómur Jarls er:

Bygging 8,50 og hæfileikadómur 8,96. AE 8,78.

Foreldrar Jarls eru: Stáli frá Kjarri, AE 8,76 og Elding frá Árbæjarhjáleigu II, AE 7,90.

Verð fyrir fengna hryssu er kr. 186.000.

Innifalið er einn sónar og girðingargjald.

Jarl gefur sterkbyggð, gangörugg, lyftingargóð, alhliða hross, með afar góðan og þjálvan vilja.

Jarl fékk heiðursverðlaun árið 2022.

Pantanir skulu berast Hrefnu B. Jónsdóttur í síma 863-7364 eða á netfangið hrefna@ssv.is





Hrein íslensk fæðubót frá Eylíf

Ókeypis heimsending á eylif.is ef keypt er fyrir 7000 kr eða meira

Eylíf vörurnar fást í öllum apótekum, Hagkaup, Krónunni, Heilsuhúsinu, Fjarðarkaupum og Nettó



Vörulínan frá Eylíf

Vörulínan Eylíf býður upp á fimm vörur, **Active JOINTS**, **Stronger BONES**, **Smoother SKIN & HAIR**, **Happier GUTS** og **Stronger LIVER**, allt vörur sem hafa reynst fólki vel.

Vörurnar eru unnar úr hreinum, íslenskum hráefnum, engum aukaefnum er bætt við og framleiðslan er á Grenivík.

„Vinsælasta varan er **Active JOINTS** sem inniheldur fjögur íslensk næringarefni og margra ára rannsóknir sýna fram á staðfesta virkni þeirra. Við vöndum til verka og sækjum í sjálfbærar auðlindir úr sjó og af landi. Við notum hreina, íslenska náttúruafurð, hrein hráefni sem eru framleidd af viðurkenndum íslenskum framleiðendum.“

Íslensku hráefnin sem notuð eru í allar Eylíf vörurnar eru:

- Kalkþörungur frá Bildudal
- Smáþörungur (Astaxanthin) frá Reykjanesbæ
- GeoSilica kísill frá Helliðshéið
- Kollagen frá Grindavík og Sauðárkróki
- Kítósan frá Siglufirði
- Íslenskar jurtir handtíndar frá fjölskyldufyrirtæki í Hafnarfirði



Einar
Bárðarson

Ég vil bara vera sprækur

Einar Bárðarson var farinn að finna fyrir verkjum í hjám við áreynslu, til dæmis þegar hann gekk upp tröppur. Hann segir að **Active JOINTS** hafi hjálpað sér frá fyrsta degi og hann hafi því mikla trú á virkni þess.

„Fyrir um einu og hálfu ári las ég grein þar sem Hartmann reidhjólamaður mælti með **Active JOINTS** frá Eylíf sem bætiefni fyrir liðina. Ég ákvað að prófa og fann mjög fljótt mikinn mun þannig að ég gæti að því að taka það inn daglega. Ef ég var kærulaus og gleymdi að taka **Active JOINTS** í nokkra daga fann ég mun á mér til verri vegar og passa því að sleppa ekki degi úr,“ útskýrir Einar.

„Ég fann fyrir sting undir hnéskeinni í tröppum og þegar ég reyndi á mig. Þetta er ekkert alvarlegt en ef maður finnur til veigrar maður sér við að gera ýmislegt sem annars er auðvelt. Ég vil vera sprækur eins og ég á að mér að vera,“ segir hann en Einar er þekktur fyrir að koma ýmsu í verk og er athafnasamur.

Einar segir að vissulega skipti það miklu máli að varan sé að öllu leyti íslensk. „Ég treysti íslenskum náttúruvörum vel og finnst óþarfi að flækja hlutina ef það er hægt að fá góða vöru sem er framleidd hér heima,“ segir hann.

Eftir þá góðu reynslu sem hann hafði af **Active JOINTS** ákvað hann að prófa líka **Happier GUTS** frá Eylíf sem er sérhönnuð íslensk vara gerð til að styrkja meltingarkerfið. „Það var sama með **Happier GUTS**, ég fann fljótt bættu liðan. Betri melting sem skilar sér í allar áttir í kroppnum. Þannig að ég hef tekið **Happier GUTS** nánast óslitið síðan ég kynntist vörunni. Ég get mælt með **Active JOINTS** og **Happier GUTS** frá Eylíf þar sem þær vörur hafa reynst mér vel,“ segir hann.

Einar er önnur kafinn maður með ýmislegt á þrjónunum. Til dæmis heldur hann úti vinsælum hlaðvarpsþáttum, Einmitt, sem hafa verið í loftinu frá árinu 2022. „Ég nýt þess að eiga samtöl við fólk sem ég hef mætur á og vil jafnvel kynnst betur, ekki er verra að geta síðan deilt því áfram og framleitt þætti sem fólk hefur gaman af að hlusta á. Það er bara frábært,“ segir hann. „Viðtökurnar hafa farið fram úr öllum væntingum og mér hefur þótt rosalega vænt um það.“

Fram undan er landsmót utanvegahlaupara sem nefnist Hengill Ultra Trail en Eylíf er einmitt styrktaraðili hlaupsins. „Ég kom inn í þetta verkefni árið 2017 en á stuttum tíma hefur það sprungið út þrátt fyrir Covid og alls kyns uppákomur. Keppendur í ár verða um það bil 1500, bæði innlendir og erlendir, þar á meðal eru um 150 erlendir hlauparar frá þrjátíu löndum. Hveragerði mun því breytast í alþjóðlega hlaupaborg yfir helgina 7. – 8. júní. Eylíf mun færa keppendum í öllum greinum sem komast á pall verðlaunagjafir,“ greinir hann frá.

Einar segist vel geta mælt með **Active JOINTS** fyrir alla hlaupara. „Ég hef heyrt ánægju með vöruna frá mörgum hlaupurum,“ segir hann. Þegar Einar er spurður hvort hann sé sjálfur duglegur að hreyfa sig, svarar hann: „Það fer nú eftir því hvern þú spyrð en líklegast er alltaf tækifæri til að gera betur.“



Brenda
Pretlove

Gerir lífið mitt auðveldara

Brenda Pretlove sjúkraliði hefur tekið inn **Active JOINTS** frá Eylíf til að minnka óþægindi í liðum sem hafa fylgt slitgigt hjá henni. Hún segist finna mun til hins betra eftir að hún kynntist vörunni.

„Ég hef glímt við slitgigt í mörg ár en þeim fylgdu miklir liðverkir. Ég er öflug hestakona og fer daglega í hesthúsið þar sem ég er með þrjá hesta. Þar kynntist ég Ólöfu Tryggvadóttur sem framleiðir **Active JOINTS** og hún hvatti mig til að prófa vöruna. Ég gerði það og **Active JOINTS** hefur hentað mér einstaklega vel. Þótt það lækni ekki gigtina getur það haldið óþægindunum niðri og mér líður betur eftir að ég fór að taka **Active JOINTS** reglulega,“ segir Brenda. „Það er alveg klárt að þetta hjálpar mér,“ bætir hún við. „Ég tel að það sé engin spurning að fæðubótarefni geta hjálpað fólki með slitgigt.“

Brenda segir að hún hafi verið með verki í fingrum og slæm í annarri mjóðminni en **Active JOINTS** hafi algjörlega bjargað henni. „Mér finnst líka alveg frábært að þetta er íslensk vara unnin úr íslenskum hráefnum,“ segi hún. „Önnur dóttir mín er líka að taka inn **Active JOINTS** með góðum árangri og er áskrifandi að vörunni og fær hana heimsenda.“

Brenda segist bæði hafa prófað **Stronger BONES** og **Happier GUTS** frá Eylíf og hafi mikla trú á þessum vörum. „Ég get mælt 100% með vörunum frá Eylíf,“ segir hún.



Rýnt í endurskinshæfni skóga

– Ýmsar hugmyndir um áhrif á endurkast sólarljóss

Komið hefur fram í vísindagreinum að breyting á endurvarpi sólargeislunar gæti mögulega dregið úr áhrifum skógræktar sem loftslagsaðgerðar á vissum svæðum. Skoða þurfi svæðisbundin áhrif á endurkast af inngeislun sólar. Einhverjir hafa kallað þetta hræðsluárouður gegn skógrækt, aðrir segja að fara þurfi með aukinni gát.



Steinunn Ásmundsdóttir
steinunn@bondi.is

Skógrækt er auðvitað ekki heildarlaun í loftslagsmálum en vissulega hluti lausnarinnar, sé vel að henni staðið. Vísinda- og fræðafólk hefur um nokkurt skeið skipst á skoðunum um endurvarp (albedo) skóga og trjátegunda og gagnsemi skógræktar sem innleggs í baráttunni gegn hlýnun jarðar. Loftslagsáhrif séu mismunandi eftir trjátegundum og þeim svæðum þar sem þau eru gróðursett. Til að ná góðum árangri í kolefnisbindingu þurfi að huga að tegundum, endurskinu og í hvaða land á að planta. Aðrir segja þó að endurgeislun sé lítil hér á landsvísu og ólíklegt að hún hafi hnatt-ræn áhrif.

Árið 2007 birtist t.d. vísindagrein (Bala, 2007) þar sem haldið var fram að endurheimt gróðurlenda með nýskógrækt og landgræðslu á norðlægum breiddargráðum ynni ekki gegn hlýnun andrúmsloftsins heldur gæti jafnvel aukið gróðurhúsaáhrifin í gegnum breytingar á endurskinshæfni. Í grein í tímaritinu *Nature* í febrúar sl. var varað við að nota skógrækt sem loftslagsaðgerð án þess að skoða svæðisbundin áhrif.

Ekki rök gegn nýskógrækt

Grein sem birtist í mars í vísindatímaritinu *Nature Communications* (Hasler o.fl., 2024) hefur einnig vakið nokkra athygli. Þar reyndu höfundar að áætla loftslagsávinning þess að breyta skóglausu landi í skóg vítt og breitt um heiminn.

Ávinningurinn var metinn með því að vega saman annars vegar líkan um áætlaða kolefnisbindingu skógar og hins vegar áhrif sama skógar

á endurskinshæfni viðkomandi svæðis; hve mikill hluti af geislum sólar endurkastast frá jörðu og út í geiminn og hve miklu skógurinn heldur eftir sem hita og sem bundnu kolefni.

Dr. Aðalsteinn Sigurgeirsson, skógerfðafræðingur hjá Landi og skógi, dr. Brynhildur Bjarnadóttir, líffræðingur og prófessor við Háskólann á Akureyri, dr. Bjarni Diðrik Sigurðsson, líffræðingur, skógræðingur og prófessor við Landbúnaðarháskóla Íslands, Arnór Snorrason, skógræðingur hjá Landi og skógi og Pétur Halldórsson, upplýsingafulltrúi hjá sömu stofnun, segja í sameiginlegu svari við fyrirspurn Bændablaðsins að ekkert

Endurskinshæfni

Endurskinshæfni er mælikvarði á eiginleika tiltekens yfirborðs til að endurvarpa þeirri sólargeislun/orku sem lendir á yfirborðinu. Því lægri endurskinshæfni (albedo) – því minna endurkast; sem þýðir að meiri orka berst inn í vistkerfið. /BB

í vísindagreininni sé rétt að túlka sem röksemdir gegn nýskógrækt. Tilgangur rannsóknarinnar hafi verið að finna þau svæði á hnettinum þar sem vænta mætti að nýræktun skóga gæti haft í för með sér mestan loftslagsávinning (mikla



Teikning / Hlynur Gauti



Aðalsteinn Sigurgeirsson.



Arnór Snorrason.



Bjarni Diðrik Sigurðsson.



Brynhildur Bjarnadóttir.

kolefnisbindingu og hátt endurskinu). Í niðurlagi greinarinnar segi réttilega að nýskógrækt sé álitleg náttúruleg lausn í loftslagsmálum í heiminum, en engin heildarlaun (*e. no panacea*). Fleira þurfi að gera til að draga úr uppsöfnun gróðurhúsalofttegunda í andrúmsloftinu en að gróðursetja tré.

Staðbundin áhrif en ekki hnatt-ræn

Þau segja jafnframt að loftslagskerfið, sem þarna sé lýst með líkani, sé afar flókið og enn deilt um hvort breyting á endurskinu sólarljóss á tilteknum stað á hnettinum leiði til hnatt-ræna áhrifa á hitafar á jörðinni.

Halldór Björnsson, fagstjóri veðurs og loftslags á Veðurstofu Íslands, hafi bent á þetta í nýlegu viðtali við fréttastofu RÚV. Sagði hann m.a. að losun gróðurhúsalofttegunda á Íslandi hefði áhrif á hitastig í Ástralíu en breyting á endurskinshæfni, eins og með skógrækt eða með stórum hraunbreiðum eftir eldgos, gæti haft staðbundin áhrif á hita en ekki hnatt-ræn áhrif. Hann benti um leið á að vísindalegar niðurstöður um áhrif þess að breyta skóglausu landi í skóg væru misvísandi.

Ekki áhrif á alþjóðlegar reglur

„Walker o.fl. (2022) metur einungis mjög gróflega mögulegan framtíðarlífmassaforða við endurheimt skóga á skóglausum svæðum og ekki er metið hve hröð sú binding gæti orðið,“ segja þau Brynhildur, Bjarni, Aðalsteinn, Arnór og Pétur.

„Í viðauka við greinina er ljóst að líkónin sem notuð eru vanmeta mjög lífmassaforða í löndum sem stunda virka skógrækt. Einnig kemur á óvart hvað mögulegur lífmassaforði á

Íslandi er metinn lágur miðað við t.d. nyrsta fylki Noregs. Það er á skjön við mæliniðurstöður um vöxt innfluttra trjátegunda hér á landi.“

Þau telja að meira þurfi en niðurstöður þessarar einu greinar til að hafa áhrif á alþjóðlegar reglur og aðgerðir tengdar loftslagsmálum og bókhaldi um losun og bindingu gróðurhúsalofttegunda. „Bókhald gróðurhúsalofttegunda í löndum heims er unnið í samræmi við kröfur Loftslagssamnings Sameinuðu þjóðanna (UNFCCC) og reglur sem Millirikjanefnd um loftslagsbreytingar (IPCC) gefur út. Eitt bundið CO₂-tonn jafnar út losun á einu losuðu tonni af CO₂, óháð bindingaraðferð.“

Náð er fylgst með loftslagsrannsóknunum og út frá þeim eru gildi fyrir hitunaráhrif mismunandi gróðurhúsalofttegunda í sífellri endurskoðun. Til að gildunum sé breytt þarf þó mjög ítarleg vísindaleg gögn. IPCC hefur a.m.k. tvisvar lagt til breytingar á hitunaráhrifum metans (CH₄) og hláturgass (N₂O) þar sem hitunaráhrif metans hafa verið hækkuð en hitunaráhrif hláturgass lækkuð. Þessar breytingar hafa haft töluverð áhrif á niðurstöðu bókhalds gróðurhúsalofttegunda á Íslandi, þ.m.t. bókhald landnotkunar, landnotkunarbreytinga og skógræktar (LULUCF).

Á hinn bóginn hefur IPCC ekki talið rétt að breyta gildum vegna mögulegra staðbundinna hlýnunarhrifa af breyttu endurskinu vegna nýskógræktar. Þó eru sautján ár frá því að fyrsta vísindagreinin um slík möguleg staðbundin hlýnunaráhrif nýskógræktar birtist. Þetta þýðir að ekki liggja fyrir nægilega traust gögn sem sýna að staðbundin endurskinshæfni hafi áhrif á loftþjúpinn,“ segja þau Aðalsteinn, Brynhildur, Bjarni, Arnór og Pétur.



Lífeyrissjóður bænda auglýsir eftir framboðum til setu í stjórn sjóðsins.

- Tvö sæti í aðalstjórn til þriggja ára.
- Tvö sæti í varastjórn til tveggja og þriggja ára.

Stjórnarkjör fer fram með rafrænum hætti.

Um almennt hæfi stjórnarmanna til setu í stjórn lífeyrissjóðs fer samkvæmt 31. gr. laga nr. 129/1997 um skyldutryggingu lífeyrisréttinda og starfsemi lífeyrissjóða.

Framboðsfrestur er til með 22. maí 2024.

Framboð skulu sendast á netfangið kjornefnd@lsb.is.

- Upplýsingar um stjórnarkjörið og hvaða gögnum beri að skila vegna framboðanna, má sjá á vef sjóðsins, www.lsb.is.
- Með framboði skal fylgja helstu upplýsingar um frambjóðanda ásamt mynd til birtingar á vef sjóðsins.
- Taka skal fram hvort framboð er aðeins til aðalmanns, er aðeins til varamanns eða aðalmanns og varamanns til vara.

Ársfundur Lífeyrissjóðs bænda verður haldinn fimmtudaginn 20. júní 2024 kl. 14 að Stórhöfða 23, 4. hæð, Reykjavík.

Á dagskrá eru venjuleg ársfundarstörf og niðurstöður rafræns stjórnarkjörs.

LÍFEYRISSJÓÐUR BÆNDA

Stórhöfða 23 – 110 Reykjavík – s. 563 1300

www.lsb.is – lsb@lsb.is

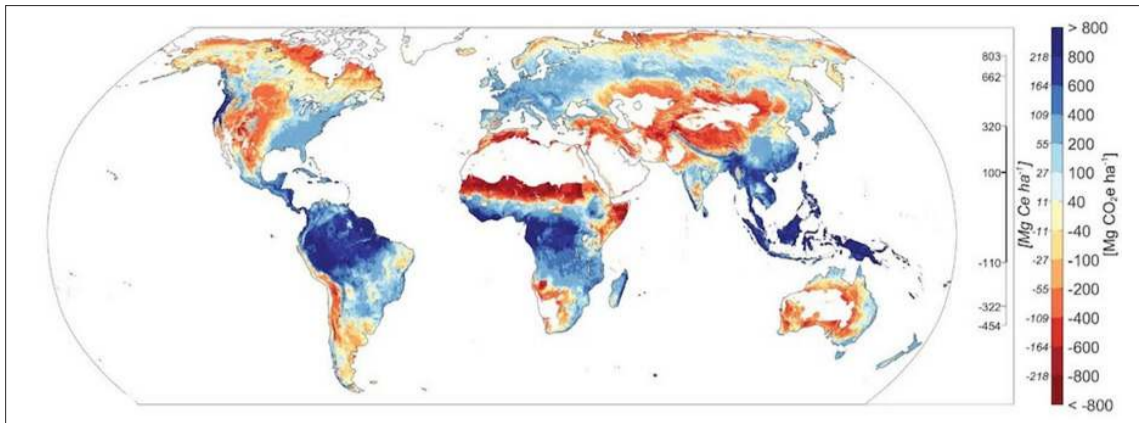

„Í grein Hasler o.fl. er birt kort sem sýnir nettóloftslagsáhrif nýskógræktar. Þar er gerð grein fyrir bæði breytingum á endurskini og kolefnisbindingu til að áætla hámark loftslagsmagnunar í koltvísýringisgildum (CO_2e) á hektara. Rauð og appelsínugul skygging gefur til kynna svæði þar sem endurheimt trjáþekju leiðir til nettó-hlýunar; blár gefur til kynna svæði þar sem ræktun nýrra skóga leiðir til nettókælingar en daufgulur litur táknar lítil áhrif. Láglandi Íslands lendir, skv. þessari greiningu, í fremur hlutlausum flokki; í kringum núll (sýnt sem daufgult) þegar kemur að þessum nettó-loftslagsáhrifum. Að baki tölum um mögulega kolefnisbindingu skógar á hverjum stað á hnettinum liggur líkan Walker o.fl. (2022).“ (AS, BB, BDS, AS, PH).



Ingibjörg Svalla Jónsdóttir.



Ólafur S. Andrésson.



Pétur Halldórsson.



Þóra Ellen Þórhallsdóttir.

Barrskógar endurvarpa hvað minnst

Ingibjörg Svalla Jónsdóttir, prófessor í vistfræði við Háskóla Íslands, segist telja rétt að staldra við þegar farið sé út í umfangsmiklar breytingar á landnýtingu, með það að markmiði að vinna gegn hlýnun jarðar, og huga að öllu þeim þáttum sem sú breyting kunnir að hafa áhrif á svo við „skjótum okkur ekki í fótinn“. „Þar með talið er einmitt minnkandi endurvarp, en barrskógar eru sú yfirborðsgerð lands sem hefur einna minnst endurvarp. Þennan þátt þarf því að veða inn og hin nýja vísindagrein í *Science* (Weber o.fl., 2024) bendir skýrt á að við ákveðnar aðstæður geti hlýnun vegna minnkandi endurvarps unnið upp hugsanlegan ávinning af bindingu gróðurhúsalofttegunda úr andrúmslofti í skóga. Um þetta snýst málið,“ segir Ingibjörg.

Grunnforsendan

Þóra Ellen Þórhallsdóttir, prófessor í grasfræði við Háskóla Íslands og Ólafur S. Andrésson, lífefnafræðingur og prófessor emeritus við Háskóla Íslands, útskýra að næstum öll orka sem berist inn í lífkerfi jarðar sé bundin af grænum plöntum á landi og af ljóstillífandi þörungum í sjó og vötnum.

„Plöntur nota orku sólarljóss til að mynda orkurík kolvetni úr einföldu hráefni, bara vatni og koltvísýringi. Ljóstillífun grænna frumna fjarlægir koltvísýring úr andrúmsloftinu en skilar súrefni í staðinn og þessi starfsemi plantna hefur á sl. 450 milljónum ára byggt upp súrefnisríkt andrúmsloft og núverandi lífsskilyrði á jörðinni. Orkan berst síðan frá plöntum um alla fæðukeðju, til grasbíta og rándýra og til sveppa og annarra niðurbrotslífvera.“

Vefir plantna eru að mestu úr sellulósa (beðmi) og tréni, kolvetnum sem flestir hópar örvera geta ekki brotið niður. Þá geta vefir trjákenndra plantna orðið mjög gamlir. Við sumar aðstæður getur því líðið mjög langur tími frá því plöntur binda koltvísýring í vefjum sínum þangað til hann losnar aftur út í andrúmsloftið við rotnun, bruna eða meltingu dýra. Þetta er í stuttu máli grunnforsendan að baki þeirri hugmynd að nota langlífir trjákenndar tegundir til að fjarlægja koltvísýring úr andrúmslofti og draga þannig úr hlýnun jarðar af mannavöldum,“ segja Þóra Ellen og Ólafur.

Ljóst eða dökkt

Um það hvort skógrækt sé ekki eins þénu til kolefnisbindingar héraendis og almennt hefur verið talið segja Aðalsteinn, Arnór, Bjarni,

Brynhildur og Pétur að betur þyrfti að kvarða þau líkön sem stuðst sé við í rannsókninni sem birtist í *Nature Communications* svo að þau gætu endurspeglad raunveruleikann á hverjum stað. Til þess þurfi mældar stærðir. Hérlandis liggja áætlaðar tölur fyrir um mögulega kolefnisbindingu í skógum mismunandi trjátegunda á mestöllu láglandi Íslands sem byggir á raungögnum. Þær séu mun áreiðanlegri grundvöllur að mati á mögulegri kolefnisbindingu ræktaðra, íslenskra skóga en tölur í líkani Walker o.fl. (2022) sem byggir á mælingum annars staðar á norðurlöðum.

„Ef gróðursett tré vaxa hægt verður kolefnisbinding ræktaðs skógar lítil. Þetta getur t.d. gerst í þurrkaeyðimörkum eða gresjum sunnan Sahara, í Mið-Asíu eða vestanverðri Norður-Ameríku vegna langvarandi þurrka. En segjum sem svo að forsendan sem höfundar gefa sér sé rétt og að staðbundin hitagleypni (vegna lægra endurskins) leggi sinn skerf til hnattrennar aukningar hita í andrúmsloftinu: Endurskin ræðst þá af því hve mikil inngeslun sólar er á sama stað og hvort yfirborð lands er ljóst eða dökkt. Yfirborð fyrnefndra þurrkaeyðimörkumsvæða er að jafnaði ljótleitt (gulir sandar eða ljóssar gresjur). Þar yrði ávinningurinn lítill með nýskógrækt vegna meiri ljósgleypni í hægðvöxnum, dökkleittum skógi,“ segja þau.

Náttúrskógar með góðri aldursdreifingu

Varðandi hvort íslensk skógrækt sé eins heppileg til kolefnisbindingar og talið hefur verið, segir Ingibjörg hins vegar að svarið velti á því hvers konar skógrækt sé um að ræða. Hún bendir í því sambandi á umfjöllun sína í grein, „Skógrækt er ekki alltaf sjálfsögð sem loftslagsaðgerð“, sem birtist í *Heimildinni* í október í fyrra. „Skógrækt getur haft margvísleg markmið og ef sett eru skýr markmið og hugað að því að mæta þeim stöðlum sem settir hafa verið upp fyrir náttúrumiðaðar lausnir (Seddon o.fl., 2021, IUCN, 2020) má búast við talsverðum ávinningi til lengri tíma, sérstaklega ef skógræktin miðar að endurheimt náttúrskóga með góðri aldursdreifingu trjáa og líffræðilegrar fjölbreytni.“

Ef vísað er til þeirrar skógræktar sem nú viðgengst hér á landi í nafni loftslagsaðgerða þar sem plantað er samtímis framandi tegundum í stór svæði, oft og tíðum vel gróid mólendi sem geymir umtalsvert magn kolefnis, er svarið afdráttarlaust nei,“ segir Ingibjörg og bætir við að vaxandi fjöldi rannsókna styðji að vænlegasta leiðin til að auka bindingu vistkerfa til lengri tíma sé endurheimt náttúrulegra vistkerfa, þar með talið skóga (Lewis o.fl., 2019, EEA, 2022).

Meiri áhrif á norðlægum slóðum

Inntánar eftir útskýringu á því hvað átt er við með að endurskin geti dregið úr áhrifum af kolefnisbindingu skóga á vissum svæðum en ekki öðrum, svarar Ingibjörg að sé spurningin um hvort áhrif skógræktar á endurvarp hafi mismunandi áhrif eftir svæðum þá sé svarið já. „Rannsóknir sýna að áhrif skógræktar á endurvarp eru meiri á norðlægum slóðum en í hitabeltinu (Betts, 2000, Weber o.fl., 2024). Þetta skýrist m.a. af tvennu, annars vegar dregur skógrækt enn meira úr endurvarpi vegna snjóþekju á norðlægum slóðum, hins vegar er minni losun á rokgyörnum efnum og örsmáum kvoðuögnum (e. aerosols) frá gróðrinum þar vegna lægra hitastigs. Í hitabeltinu dreifa þessi rokgyörnu efni og kvoðuagnir inngeslun og veða þar með að hluta upp minnkandi endurvarp yfirborðs skógarins,“ segir hún.

Gæti mest norðanlands og austan

„Þegar sól skín á yfirborð jarðar gerist tvennt: Hluti geislunarinnar endurkastast út í geiminn en jörðin gleypir hluta sólarorkunnar og hún breytist í varma,“ segja þau Þóra Ellen og Ólafur og halda áfram: „Þessi varmi dreifist á endanum um lofthjúpin og veldur loftslagshlýnun. Það fer eftir því hversu dökkt yfirborðið er hvað það dregur mikinn hluta sólargeisla í sig og hversu stórum hluta er endurvarpað.“

Þannig er endurskinshlutfall góðs spegils 1,0 (100%) en alsvarts

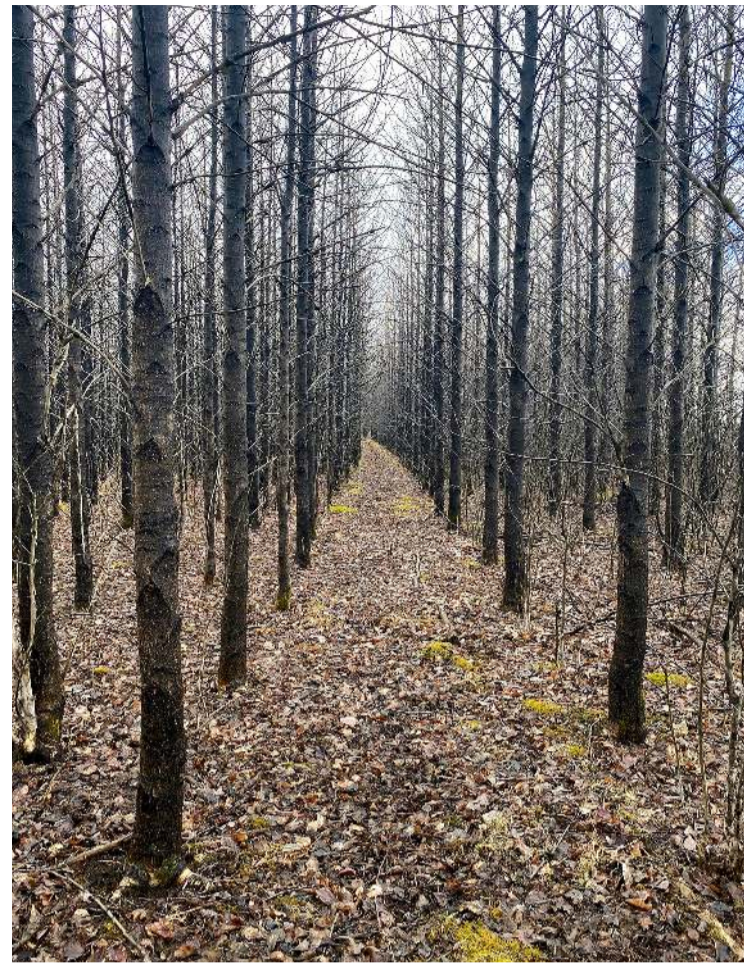

„Þrjátíu og fjögurra ára laufskógur (alaskaaspar) í Gunnarsholti á Rangárvöllum. Engin trjátegund á Íslandi bindur kolefni hraðar en öspin. Náið hefur verið fylgst með þessum tilraunareit frá því hann var gróðursettur árið 1990. Þarna hefur mælst örasta kolefnisbinding í nokkrum íslenskum skógi.“ (AS, BB, BDS, AS, PH).

Mynd / Aðalsteinn Sigurgeirsson.

yfirborðs 0,0 (0%). Enska orðið albedo vísar til þess hlutfalls sólargeislunar sem er endurkastað frá jörðu og hefur verið þýtt sem endurskinshæfni. Hátt gildi segir að miklu sé endurkastað en lágt að mikið sé tekið upp.

Endurskinshlutfall barrskóga er oft um 0,1 en graslendis oft um 0,3. Þannig veldur breyting á graslandi í barrskóga 20% aukningu á ísogi sólargeisla og þar með varmaukningu í lofthjúpinum.

Með því að meta mynstur sólargeislunar og endurskins er hægt að áætla þá aukningu eða minnkun á varma sem nær til lofthjúpsins,“ segja þau. Barrskógar séu dökkir yfirlitum, mun dekkri en laufskógar, og að auki haldi barrtrén nálum sínum yfir veturinn meðan lautrén verði lauflaus.

„Snjór hefur hátt endurskinshlutfall (gjarnan um 0,8) og þar sem snjór stendur fram eftir vori getur orðið umtalsverð aukning á ísogi sólarljóss við að planta barrskógi á svæðið. Ísogað sólarljós breytist að mestu leyti í varmaorku sem fer til hlýnunar lofthjúpsins.“ Þóra Ellen og Ólafur segja þessi áhrif líkleg til að vera mest norðanlands og austan en minni á Suðurlandi, og geti vegið upp kælingarávinning af kolefnisbindingu.

Þau benda á umfjöllun Ólafs á vefnum náttúruvinnir.is um tvær greinar sem birtust í *Nature* og *Science*, sem fjalli báðar um hvernig endurskinshæfni kunnir að veða upp að hluta eða gera að engu jákvæð loftslagsáhrif aukinnar kolefnisbindingar með skógrækt.

Framhald á næstu opnu.



Hjarta heimilisins

Við hönnum innréttingar að þínum þörfum

FRÍFORM
2000 — 2022

Sumaropnun:
Mán. — Föst. 10—17
Laugardaga LOKAÐ

Fríform ehf.
Askalind 3,
201 Kópavogur.
562—1500
Friform.is.

Ekki lægra endurskin á meginþorra landsins

Um áhrif endurskins eftir svæðum segja Aðalsteinn, Arnór, Bjarni, Brynhildur og Pétur:

„Sum svæði jarðar, s.s. gresjur og þurrkaeyðimerkur sunnar á hnettinum, endurkasta vel sólarljósi því sandurinn (t.d. í Sahara eða Gobi) er gulur. Á öðrum svæðum (norðar eða uppi í fjöllum) getur legið snjór stóran hluta ársins og þar sem er snjór er endurskin hátt – og herra en í snjólausum skógi.

Á láglandi Íslands er loftslagið hafrænt og því er landið ekki hulið samfelldum snjó nema hluta vetrar. Skv. rannsókn Brynhildar og Bjarna er inngeslun sólar auk þess lítil yfir vetrartímann, vegna norðlægrar hnattstöðu landsins (65-66°N) og endurskinið þar með lítið líka. Gögnin í þeirri rannsókn sýna breytileika í endurskini yfir vaxtartímann (vor, sumar og haust) en breytileiki yfir vetrartímann er óverulegur. Fyrri hugmyndir vísindamanna (t.d. Bala o.fl., 2007) gerðu ráð fyrir að snjóþekja yfir vetrartímann réði mestu um að hámarka endurskin frá landi. Þær hugmyndir hafa breyst í seinni tíð og er nú tekið tillit til inngeslunar og endurskins allt árið, með eða án snjóþekju.

Þar að auki ber að hafa í huga að stór hluti Íslands er ógróið eða illa gróið eldfjallaland og því dökkleitt. Því eru hvorki líkur á því að aukin gróðurþekja dragi úr endurskini, né að skógrækt eða landgræðsla leiði til lægra endurskins á meginþorra landsins. Aðgerðir í þá vega getu hins vegar aukið verulega bindingu kolefnis í skógi, öðrum gróðri og jarðvegi,“ segir hópurinn.

Lauftré eða barrtré?

Spurt er hvort betra sé að rækta lauftré fremur en barrtré með tilliti til kolefnisbindingar. Um það segja þau Aðalsteinn, Brynhildur, Bjarni, Arnór og Pétur að svo sé ekki endilega. „Lerki, sem er það barrtré sem mest hefur verið ræktað á Íslandi, fellir barrið á veturna eins og lauftrén og hefur þá ljósara yfirbragð en t.d. lauflaust birki. Allur gróður, sigrænn eða laufland, veldur herra endurskini en dökkleitt basalhraun, sandar og annað lítt gróið land.

Rannsóknir Brynhildar og Bjarna sem kynntar voru á nýafstaðinni Fagræðstefnu skógræktar (rannsóknarverkefni/vöktun á endurskini



„Hér er dæmi um stafafuruskóg (barrskóg) sem gróðursettur var í örfoka, sandorpið hraun á Hafnarsandi í Ólfusi árið 2009. Stafafuruskógurinn er nú kominn í mannhæð og samkvæmt Skógarkolefnisreikni (<https://reiknival.skogur.is/>) er stafafuran þar enn aðeins farin að binda árlega innan við eitt tonn af CO₂ á hektara. Við 30–35 ára aldur nær árleg binding hámarki, u.þ.b. 13 tonnum CO₂/ha/ári. Þar við bætist binding í jarðvegi og sópi. Hægt væri að auka bindinguna enn frekar með því að gróðursetja sitkagreni, birki og fleiri tegundir, en stafafuran fóstur og nærir trjátegundir sem eru kröfuharðari á gæði jarðvegs.“ (AS, BB, BDS, AS, PH). Mynd / Aðalsteinn Sigurgeirsson.

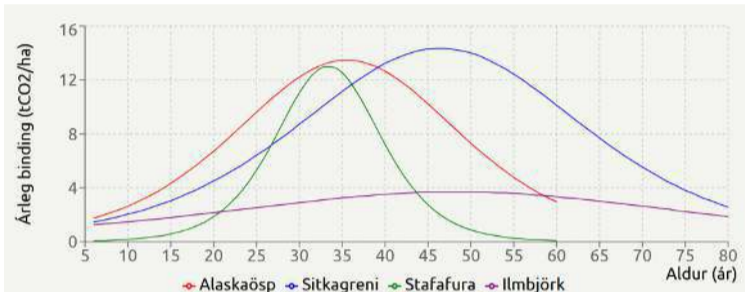

„Áður en stafafuran á ljósmyndinni var gróðursett fyrir 15 árum var svæðið dökkur sandur og hraun, líkt og sést í forgrunni myndarinnar. Endurskinið var lágt og hitagleypnin há. Þar sem svæðið liggur nærri suðurströnd landsins er þarna vetrarmilt og situr snjór sjaldan lengi yfir vetrartímann. Ungi stafafuruskógurinn hefur frá því hann komst á legg í senn bundið kolefni og aukið endurskinið.“ (AS, BB, BDS, AS, PH). Gröf / Aðsend

mismunandi gróðurlenda í Þjórsárdal frá árinu 2012) sýna að birkiskógur í Þjórsárdal hafði ívið hærri endurskinshæfni en sigrænn barrskógur í næsta nágrenni. Sandauðnir á sömu slóðum gleypa í sig meiri varma og þar á sér stað lítil sem engin kolefnisbinding. Kolefnisbinding og hraði kolefnisuppsöfnunar var mun hærri í barrskóginum (sitkagreni og stafafuru) en hjá birkinu. Þetta verður því allt að vega og meta í samhengi,“ segja þau.

Draga úr neikvæðum áhrifum nytjaskógræktar

„Sé aðeins horft til kolefnisbindingar

er sennilega ekki betra að rækta lauftré frekar en barrtré,“ segir Ingibjörg og heldur áfram: „Ef tekið er tillit til annarra þátta eins og endurvarps inngeslunar er svarið væntanlega já, því sumargrænn trjágróður endurvarpar mun meiri inngeslun en sigrænn barrviður. En spurningin er að mestu leyti ómerk því skógrækt er ekki góð loftslagsaðgerð eins og hún er stunduð hér á landi í dag.

Hvað varðar skógrækt sem loftslagsaðgerð er mikilvægt að huga að öllum þeim þáttum sem skógræktin mun hafa áhrif á. Setja ber skýr markmið um endurheimt náttúruskóga, velja staðsetningu vel og huga vel að öllum þáttum sem aðgerðirnar kunna að hafa áhrif á.



„Skóglendi með blöndu trjátegunda á mörkum Norðurkotslands og Snæfoksstaða í Grímsnesi á uppstigningardag, 9. maí 2024. Lauftrén eru ekki enn farin að laufgast. Ljósu trén á myndinni eru alaskaöspir og líklega með hæst endurskin. Innan um aspirnar eru sigrænn sitkagrenitré, tiltölulega dökk á lit. Ung stafafura er í reitnum á hægri hönd. Gamla birkikjarrið (í forgrunni og til hægri á myndinni) er yfir árið með hæsta endurskinshlutfallið, með skýrum sveiflum milli árstíða. Á þessum árstíma er birkið dökkt á lit og endurskinshlutfallið lágt.“ (AS, BB, BDS, AS, PH). Mynd / Halldór Sværnisson

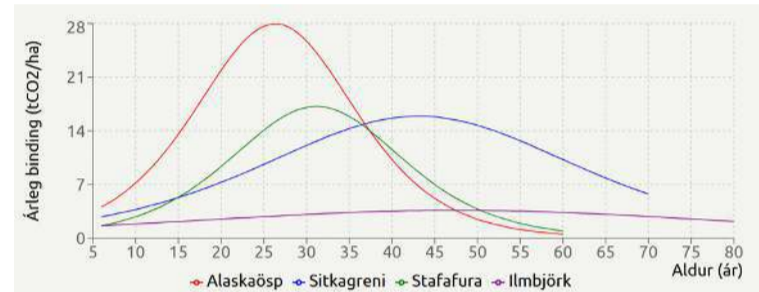

„Áætluð árleg binding (í tonnum CO₂ á hektara) mismunandi trjátegunda á sömu slóðum í Grímsnesi, skv. Skógarkolefnisreikni. Við þessa bindingu sem sýnd er á myndinni, bætist losun eða binding í jarðvegi og sópi. Sú binding getur numið nokkrum tonnum CO₂ á hektara og ári.“ (AS, BB, BDS, AS, PH).

„... þar sem snjór stendur fram eftir vori getur orðið umtalsverð aukning á ísogi sólarljóss við að planta barrskógi á svæðið.“ PEP og ÓSA

er sumargrænt barrtré, svipar til lauftrjáa hvað þetta varðar,“ segja þau jafnframt og bæta við að líkt og hjá barrskógunum, sé lítið endurkast af dökkum, gróðursnaudum auðnum.

„Stundum hefur nytjaskógrækt hérlendis verið lýst þannig að verið sé að skipta berangri út fyrir barrskóg. Staðreyndin er hins vegar sú að skógrækt hérlendis (að birki undanskildu) hefst næstum alltaf á grónu landi.

Við höfum ekki fundið nýlegar tölur frá Skógræktinni en fram til ársins 2008 hafði ríflega helmingur allrar skógræktar byrjað í mólendi, um 20% skiptust jafnt á milli graslendis og birkilendis en 11% voru í hálfgrónu eða lítt grónu landi (Björn Traustason og Fanney Ósk Gísladóttir, 2008). Í drögum að Landsáætlun í skógrækt var gert ráð fyrir að nota birki í rýrt land, sitkagreni og stafafuru í vel gróið land, rússalerki í rýrt land og alaskaösp í frjósamt land,“ segja Þóra Ellen og Ólafur. Þessi sundurliðun hafi þó verið tekin út í lokaútgáfu landsáætlunarinnar.

Skiptir máli fyrir loftslagsbókhaldið

„Ísland hefur hlutfallslega hvað minnsta skógarþekju allra þjóðríkja jarðar. Skógar á Íslandi – þar með talið lágvaxið birkikjarr – þekja í heildina um 2% landsins og áform eru uppi um að rækta skóga til viðbótar á 0,6% landsins fyrir árið 2040. Á sama tíma er áformað að hefja vinnu við aukna útbreiðslu birkiskóga þannig að þeir þeki um 5% landsins á næstu áratugum. Þó þetta sé lítið hlutfall af heildarflatarmáli landsins, getur það skipt töluverðu máli fyrir loftslagsbókhald Íslands. En skógarnir þjóna auðvitað mun fleiri hlutverkum en bara að binda kolefni. Skógarnir skapa verðmæti (þ.m.t. útivistargildi), skapa störf í dreifbýli, auka skjól, bæta vatnsbúskap, hreinsa loft, minnka hávaða og draga úr jarðvegseyðingu,“ segja þau Aðalsteinn, Arnór, Bjarni Diðrik, Brynhildur og Pétur að endingu.

Ljóst er að enn eru ekki öll kurl komin til grafar í umræðunni um skógrækt og áhrif á endurkast af inngeslun sólar.

Þú færð AMAZONE áburðardreifara hjá okkur





PÓR

Reykjavík, Akureyri og Selfossi thor.is s 568-1500

HVERNIG KEMUR HURÐIN UNÐAN VETRI?

Kynntu þér **Lindab** og **Krispol** hurðir frá Límtré Virnet

- Lindab hurðir henta sérstaklega vel fyrir búskap og dýrahald.
- Fjölbreytt úrval lita og aukahluta.
- Krispol hurðir eru er hagkvæmur kostur fyrir skemmur og geymslur.
- Uppsetning í boði sem getur aukið endingu og gæði hurða.

Kynntu þér úrvalið á [Limtrevirnet.is](https://limtrevirnet.is)



Mjölormar eru fitu- og próteinríkir. Í verkefninu verður skoðað hvort fóðra megi mjölorma með tómata- og gúrkublöðum sem síðan nota megi til fóður- og matvælaframleiðslu. Til hægri má sjá þá gæða sér á brauðafgöngum, bjórhrati og lúpínufraejum. Myndir / Aðsendar

Hliðarafurðir garðyrkju:

Fóðra mjölorma til fóður- og matvælaframleiðslu

Sigurður Már Harðarson
smh@bondi.is



Í samstarfsverkefni Matis og Landbúnaðarháskóla Íslands (Lbhl) er unnið að því að kanna möguleika á að nýta hliðarafurðir úr íslenskri ylrækt, tómata- og gúrkublöð, til að fóðra mjölorma með til fóður- og matvælaframleiðslu.

Að sögn Evu Margrétar Jónudóttur verkefnastjóra er þetta verkefni angi annarra verkefna sem hafa verið unnin hjá Matis á undanförunum misserum og ganga út á betri nýtingu hliðarafurða frá garðyrkju, sem annars er sóað, til verðmætasköpunar við matvælaframleiðslu. Þá skarast verkefnið við vinnu sem hafi verið unnin í Lbhl á undanförunum árum sem snýst um fóðrun mjölorma

á brauðafgöngum, bjórhrati og lúpínufraejum til fóðurframleiðslu.

Geta mjölormar brotið niður óæskileg efni?

Mikið magn af tómata- og gúrkublöðum fellur til í ylrækt á Íslandi, sem ekki er nýtt í dag að neinu marki til verðmætasköpunar og með nýlegri gildistöku laga hér á landi er bannað að urða þennan úrgang.

Eva segir að í fyrri verkefnum Matis hafi sjónum verið beint að nýtingu á næringarríkum plöntuhlutum og afskurði sem fellur til við ylrækt til beinnar matvælaframleiðslu, öðrum en tómatablöðum því í þeim finnst efni sem geti valdið eitrunaráhrifum. „Því er vert að kanna hvort mjölormarnir geti brotið þessi efni niður með einhverjum hætti svo



Eva Margrét Jónudóttir.

þau skili sér ekki í lokaafurð. Það stendur þá til að gera mælingar á þessum efnum sem og aðrar efna- og örverumælingar bæði í föðri og í lokaafurð mjölmanna.

Vegna þess að við höfðum verið svo mikið að skoða hliðarafurðir garðyrkju og aukna nýtingu þeirra



Rúna Prastardóttir.

þá hafði ég samband við Rúnu [Prastardóttur hjá Lbhl] með þessa verkefnahugmynd því ég vissi að hún hefði verið að gera tilraunir með mjölmanna.“ segir Eva um forsögu verkefnisins en það er styrkt af Matvælasjóði.

„Með verkefninu er lagður grunnur að ræktun og nýtingu skordýra á Íslandi til að framleiða prótein til fóður- og matvælaframleiðslu sem og að styrkja garðyrkjuframleiðslu í landinu með því að auka fullnýtingu innan greinarinnar.“

Ekki allt hráefni leyfilegt til fóðurframleiðslu

„Við höfum undanfarin ár verið að horfa meira og meira í nýtingu hliðarafurða frá garðyrkju. Eins og svo oft áður þá eru ótal margar leiðir sem hægt er að fara en að finna einhverja bestu leið getur verið snúið. Þegar við horfum til þess hvernig er hægt að skapa sem mest virði þá eru gjarnan einhverjar takmarkanir eða vandamál sem þarf að leysa til þess að hlutirnir gangi hreinlega upp. Það er þannig með hinar ýmsu hliðarafurðir að þó þær falli til við matvælaframleiðslu þá flokkast þær ekki endilega sem matvæli eða eru yfir höfuð leyfilegt hráefni til framleiðslu á föðri eða fæðu.“ útskýrir Eva enn fremur.

„Núna er Rúna hjá Landbúnaðarháskólanum að gera fóðurtílaunir þar sem mjölormar fá þrjár mismunandi fóðurblöndur, hefðbundið fóður auk gulróta sem er til viðmiðunar, hefðbundið fóður auk tómatablaða og svo hefðbundið fóður auk gúrkublaða. Í kjölfarið þegar mjölormarnir eru orðnir fullvaxta munum við framkvæma mælingar á þungmálum og varnarefnum í lokaafurð ásamt því að mæla önnur óæskileg efni, eins og sólanín og tómátín sem vitað er

að finnst í tómatablöðum og geta valdið eitrunaráhrifum, og aðrar efna- og örverumælingar bæði í föðri og í lokaafurð mjölmanna.

Ef allt gengur upp samkvæmt plani þá ættum við að geta birt niðurstöður í desember á þessu ári.“

Mikilvæg verðmætasköpun

Eva bendir á að ákveðið óhagræði sé í söfnun hliðarafurða í garðyrkju hér á landi þar sem talsverðar vegalengdir geti verið á milli garðyrkjustöðva. „Garðyrkjustöðvar erlendis eru alla jafna langtum stærri einingar og minni vegalengdir á milli þeirra. Það getur því ekki staðið undir kostnaði að flytja hliðarafurðir milli staða til frekari vinnslu nema sú vinnsla gefi vel af sér eða standi í það minnsta undir framleiðslukostnaði. Þess vegna er sérstaklega mikilvægt fyrir okkur að finna hliðarafurðum farveg sem er mikils virði.

Á meðan hliðarafurðir ylræktar eru að stærstum hluta vatn þá innihalda mjölormaaufurðir hátt hlutfall bæði próteina og fitu. Lirfur mjölorma er hægt að nýta sem fóður fyrir fiskeldi, alifugla eða svín ásamt því að hægt er að nýta þær til manneldis. Með því að nýta hliðarafurðirnar í mjölmarauföður skapast þannig verðmæti. Þau eru fölgín í því að taka verðlausan lífmassa á því formi sem hann ekki nýttist og umbreyta honum í hráefni sem nýttist sem fóður eða fæða. Ef þessi aðferð gengur upp þá aukum við fæðuöryggi á Íslandi samhliða því að þróa fjölbreyttari framleiðsluáferðir við matvælaframleiðslu.“

Aukin framleiðsla og auknið magn hliðarafurða

Eva segir að nú sé lagður grunnur að ræktun og nýtingu skordýra á Íslandi til að framleiða prótein til fóður- og matvælaframleiðslu, ásamt því að styrkja garðyrkjuframleiðslu í landinu með því að auka fullnýtingu innan greinarinnar.

„Aukin eftirspurn eftir matvælu leiðir jafnframt til aukins magns hliðarafurða úr matvælavinnslu. Á sama tíma gera neytendur auknar kröfur um minni sóun og umhverfisvænni vörur. Skilvirk nýting og stjórnum á hliðarafurðum er afar mikilvæg fyrir hagnýtingu á vönnu lífmassa, aukinni verðmætasköpun og leið að sjálfbærri nýtingu.“

VATNSVIRKINN



**LÍFRÆN SKOLP
HREINSISTÖÐ**

- Stöðin kemur samsett og tilbúin til uppsetningar
- Hátt hreinsunarstig
- Lyktarlaus
- Einföld uppsetning
- Ekki þörf á siturlögnum
- Möguleiki á fjartengingu við upplýsingakerfi



vatnsvirkinn@vatnsvirkinn.is - Sími 510 1400 - www.vatnsvirkinn.is



STEINSMIÐJA AKUREYRAR

Vortilboð

Steinar úr graníti.

Tilboð 1-5, val um grátt eða svargrátt.

Allt innifalið samkvæmt myndum,

uppsetning á höfuðborgarsvæði

og Norðurlandi fylgir eða

frí sending um allt land.

Geymum steina ef óskað er.

Tilboð 1 - 640.000

Án blómaramma

530.000



Tilboð 2 - 565.000

Án blómaramma

455.000



Tilboð 3 - 460.000

Án blómaramma

360.000



Hægt að setja 2 nöfn

Tilboð 4
185.000

230.000
með lukt
og ledljósi



TILBOÐ 6

Demantur - passar líka á duftleiði

149.000 (199.000 með lukt)



Svartur



Paradiso

Tilboð 5
185.000

230.000
með lukt
og ledljósi



Blár



Grár

s: 466 2800 / 899 9370 sala@minnismerki.is steinsmidjaakureyrar.is
Verslun Njarðarnes 4, 603 Akureyri

Hrossarækt:

Frysta hrossasæði til notkunar hérlendis og til útflutnings

Hulda Finnsdóttir
hulda@bondi.is



Guðmundur Viðarsson og Jóhanna Þórhallsdóttir, hrossa- og ferðaþjónustubændur í Skálakoti, eru að reisa einangrunar- og sæðingastöð á jörðinni Efra-Holti í Vestur-Eyjafjallahreppi.

Starfsemi stöðvarinnar hefst á næsta ári en þar mun m.a. vera í boði að frysta hrossasæði til notkunar hérlendis og til útflutnings.

Guðmundur og Jóhanna rækta hross kennd við Skálakot og reka þar ferðaþjónustufyrirtæki þar sem þau bjóða upp á gistingu og dagshestaferðir. Vantaði þau orðið meira land undir starfsemi og festu kaup á jörðinni Efra-Holt sem er í næsta nágrenni. Á jörðinni var gott íbúðarhús og gömul fjárhús og þar mun sæðinga- og einangrunarstöðin vera staðsett.

„Við kaupum Efra-Holt aðallega með það í huga að við gætum komið þar upp góðri aðstöðu fyrir starfsfólkið okkar. Það hefur hins vegar lengi verið draumur hjá mér að opna allhliða einangrunar- og sæðingastöð til að geta boðið upp á frystingu á hrossasæði en það hefur ekki tíðkast hér á landi. Hugmyndin er að geta boðið íslenskum ræktendum upp á að geyma djúpfryst hrossasæði úr stóðhestum þeirra, bæði til að nota hér heima en einnig til útflutnings.

Ein krafa til að geta flutt út hrossasæði er sú að stóðhestarnir þurfa að vera ákveðið lengi í einangrun áður en tekið er úr þeim, því er Efra-Holt kjörinn staður fyrir stöðina en þar eru engin hross og munu aldrei vera, nema þá bara stóðhestarnir sem verða á stöðinni,“ segir Guðmundur.

Sæðingastöðin er enn á byggingarstigi og stefnir Guðmundur á að hún verði klár fyrir næsta sumar. Byggði hann tengibyggingu á milli fjárhúsanna tveggja sem voru á



Tullis Matson, Kate Ashmore, Skýr frá Skálakoti, Guðmundur Viðarsson, Katrin Wagner, Helga Björt Bjarnadóttir og kúturinn sem geymir djúpfryst sæði. Myndir / hf

jörðinni. Í öðru fjárhúsinu verður stóðhestahúsið með stíum fyrir fimm stóðhesta og í hinu verða tvær stíur fyrir hryssur og aðstaða til að taka sæði úr stóðhestunum. Í tengibyggingunni er síðan aðstaða til að vinna sæðið til að m.a. djúpfrysta það, undirbúa fyrir útflutning og geymsla fyrir djúpfryst sæði.

Frumkvöðlastarf í nafni Skýs

Guðmundur er ræktandi og eigandi stóðhestsins Skýs frá Skálakoti ásamt Jakobi Svavari Sigurðssyni.

Skýr er Sleipnisbikarhafi og hefur notið mikilla vinsælda sem kynbótahestur. Hann hefur undanfarnin ár verið í sæðingum en þar kviknar áhugi Guðmundar á frystingu á hrossasæði.

„Ef stóðhestur slær í gegn hér á landi hefur eigandinn um tvennt að velja; annaðhvort selja hestinn út eða eiga hann áfram og nota hann til ræktunar hér heima sem takmarkast við þann fjölda hryssna sem verið er að halda hér á landi á ári. Með því að geta boðið upp á útflutning á frosnu sæði opnum



Einangrunar- og sæðingastöðin í Efra-Holtum er langt á veg komin. Byggð var tengibygging á milli tveggja gamla fjárhúsa sem voru á jörðinni.

við fyrir risastórum markaði, eða heiminn allan. Við erum þó ekki bara að hugsa um þetta upp á útflutning heldur líka til að geta geymt fryst sæði fyrir stóðhestaeigendur sem hægt væri að nota seinna meir.“

Nú þegar hafa þau Jóhanna og Guðmundur fjárfest bæði í byggingu á húsakosti sem og í tækjabúnað og segir Guðmundur tekjur af stóðhestinum Ský spila stórt hlutverk í að geta látið þennan draum rætast.

„Við höfum verið svo heppin að okkur hefur gengið vel fjárhagslega með Ský og erum við Jóhanna svolítið að eyða ágóðanum af honum í þetta verkefni. Mér finnst við geta gefið af okkur til íslenskrar hrossaræktar og sé fyrir mér að svona sé Skýr að auka framlag sitt til hrossaræktarinnar. Þetta er ákveðið frumkvöðlastarf í hans nafni.“

Leyfisvinnan eftir

Útflutningur á hrossasæði hefur ekki tíðkast á Íslandi en er alþekktur víðs vegar í heiminum. Guðmundur hefur enn ekki sótt um leyfi en sér ekkert því til fyrirstöðu að geta ekki flutt hrossasæði úr landi.

„Það er í rauninni alveg absúrd ef ég mætti ekki flytja fimm skammta

úr hesti úr landi en ég má flytja út hestinn með ótakmarkað magn af hrossasæði.

Ég hef fengið bréf með staðfestingu á því að ég megi flytja út hrossasæði en ég mun þurfa að fá leyfi inn í Evrópubandalagið og Bandaríkin. Það eru þessi stærstu Íslandshestasvæði en það er ekkert til fyrirstöðu að senda líka t.d. til Ástralíu ef áhugi væri fyrir því.

Ég kem til með að sækja um leyfin þegar ég get sýnt fram á starfsemi í Efra-Holtum, ég hef ekki viljað kallað yfir mig alla pappírsvinnuna meðan starfsemi er enn á byggingarstigi.“

Byrjuð að frysta sæði

Undirbúningur er þó hafinn að fullu og í lok apríl var byrjað á að frysta og þíða sæði í Skálakoti með það að markmiði að fylja hryssur í sumar til að sýna fram á að þetta virki.

„Það mun flýta fyrir mér í sölu næsta vor en ég veit að fyrsta spurning sem ég mun fá er hvort sé hægt að búa til folöld úr djúpfrystu sæði. Það er rosalega gott að geta svarað þeirri spurningu játandi,“ bætir Mummi við.

Framhald á næstu opnu.

Okkar vinsæla garðsett komið aftur

Frábært garðverkfærasett með sláttuvél, laufblásara, sláttuorfi og hekkklippum, ásamt tveimur 5Ah rafhlöðum og hleðslutæki.

Verð aðeins **177.900 kr.**

PÓR

Reykjavík, Akureyri og Selfossi thor.is s 568-1500

Horses of
Iceland

Ert þú og þitt bú aðili að Horses of Iceland?

Aðild að markaðsverkefningu Horses of Iceland hefur marga kosti.

Með þátttöku færðu þú:

- Meiri sýnileika á viðburðum hér heim og erlendis
- Meiri sýnileika á samfélagsmiðlum
- Betri kjör við markaðssetningu

Að auki færðu tækifæri til að:

- Styðja við útbreiðslu íslenska hestsins
- Auka verðmætasköpun innan geirans
- Tryggja viðgang markaðssetningar á íslenska hestinum

Hafðu samband í dag til að skrá þig til leiks.

horsesoficeland@horsesoficeland.is

 horsesoficeland

 horsesoficeland

 horsesoficeland.is

Dýralæknarnir Helga Björt Bjarnadóttir og Katrin Wagner munu starfa á sæðingastöðinni í Efri-Holtum næsta sumar. Þær reka saman dýralæknafyrirtækið Dýralæknar Katrin og Helga ehf. og voru m.a. með Ský frá Skálakoti í sæðingum í Hemlu II sl. sumar. Vorið 2023 ákvað Helga Björt að fara til Englands á námskeið hjá Tullis Matson og fyrirtæki hans, Stallion AI, sem hefur verið leiðandi fyrirtæki við sæðingar og frystingu á sæði í yfir 30 ár. „Að námskeiði loknu byggðum við upp mjög gott vinnusamband við Tullis og hans teymi hjá Stallion AI. Síðan þá höfum við verið í góðu sambandi við þau, fengið ráðleggingar varðandi vinnslu á fersku og kældu sæði, ásamt því að ræða framtíðarmöguleika á frystingu sæðis hér á landi,“ segir Katrin.

Krefjandi og fræðandi

Tullis Matson kom fyrst til Íslands í ágúst á síðasta ári og hélt fyrirlestur fyrir dýralækna á Dýralæknabinginu. „Eftir fyrirlesturinn kynntum við Tullis fyrir Guðmundi í Skálakoti, og Guðmundur bauð í kjölfarið Tullis í heimsókn í Skálakot. Það var þá sem var ákveðið að hittast aftur í apríl á þessu ári til að frysta sæði og koma þessu verkefni af stað. Síðan þá hefur farið mikill tími og vinna í undirbúning,“ segir Helga Björt.

Undirbúningurinn segir Katrin hafa legið bæði í samskiptum við teymið úti hjá Stallion AI og erlend fyrirtæki vegna pantana á þeim tækjum og tólum sem nauðsynleg eru til að geta unnið og fryst sæði. Einnig hafi þurft að undirbúa þá stóðhesta sem taka átti sæði úr til frystingar.

„Til að geta tekið sæði úr hestunum var nauðsynlegt að hafa aðgang að merum í látum, en það er ekki sjálfgefið svo snemma vors, því byrja þurfti að taka sæði úr hestunum í lok mars, byrjun apríl. Með hjálp og góðri kunnáttu frá Tullis, Kate og Pam hjá Stallion AI og góðum aðbúnaði Guðmundar í Skálakoti, höfum við nú fryst sæði úr fimm stóðhestum sl. þrjá daga,“ segir Helga Björt.

„Einnig sæddum við fyrstu hryssuna, hana Klukku, með frystu sæði. Til að geta sætt meri með frystu sæði þarf að fylgjast grannt með egglosi því þú vilt sæða merina eins nálægt egglosi og hægt er.“



Til að fyljunarhlutfallið sé sem best þarf að hugsa út í öll smáatriði og það þarf lítið út af að bregða til að árangurinn verði lakari. Hér er tekið sæði úr stóðhestinum Ellert frá Baldurshaga.

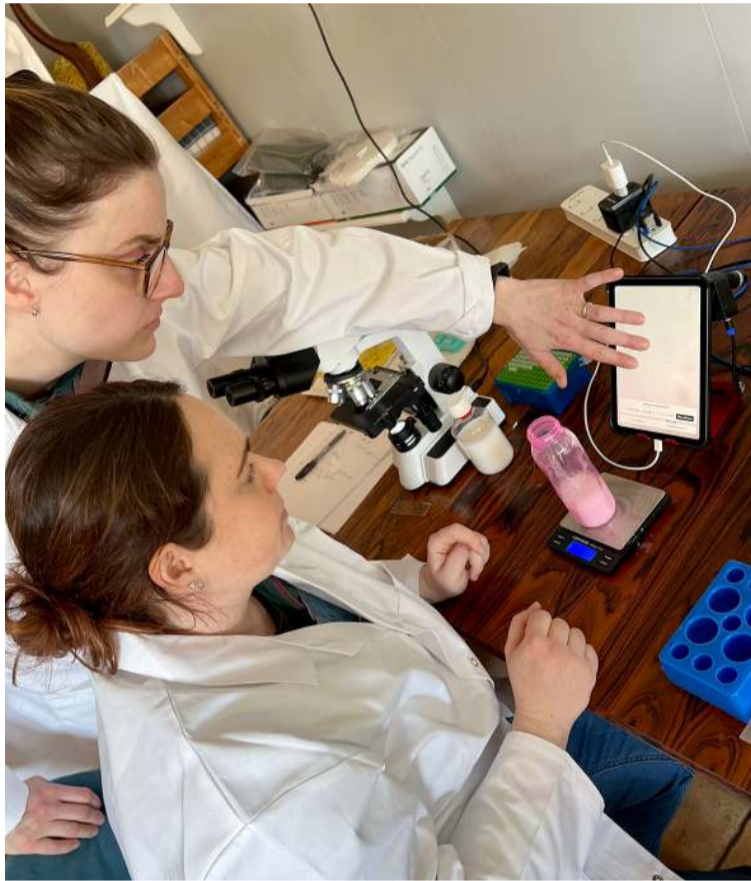

Dýralæknarnir Helga Björt Bjarnadóttir og Katrin Wagner munu starfa á sæðingastöðinni í Efri-Holtum næsta sumar.



Í þessum kút eru geymdir frosnir sæðisskammtar. Þetta er 40 lítra kútur og ofan í honum eru geymd svokölluð strá en undir venjulegum kringumstæðum er einn sæðisskammtur sex strá. Möguleiki er þó að nota fleiri eða færri eftir gæði sæðisins.



Staðfest fyl

Þegar þessi grein kom út höfðu þær Helga Björt og Katrin sórnarskoðað merina Klukku sem sædd hafði verið með frystu sæði úr Hrími frá Hemlu II. Sú sórnarskoðun var jákvæð með 16 daga fyli og því má vænta folalds út frá þessu verkefni vorið 2025.

Sónarskoðun fer fram á átta tíma fresti. „Þetta eru búnir að vera mjög krefjandi en ótrúlega fræðandi og skemmtilegir dagar. Það er mjög gaman að vinna með Tullis og erum við ótrúlega þakklátar að fá að taka þátt í þessu verkefni með Guðmundi. Í sumar munum við síðan halda áfram að frysta sæði og síðan sæða merar með frystu sæði í von um að það fæðist einhver folöld næsta sumar eða vor,“ segir Katrin.

Áhersla lögð á að bæta fyljunarhlutfallið

Sæðingar með frystu sæði hafa ekki verið stundaðar hér á landi í mörg ár. Eihverjar tilraunir voru gerðar, en var árangurinn ekki talinn nægilega góður til þess að aðferðin fengi mikinn hlómgrunn.

Tullis Matson ásamt samstarfskonu sinni, Kate Ashmore, kom hingað til lands til að leiðbeina þeim Katrínu og Helgu Björt. Tullis stofnaði Stallion AI Services Ltd. í Bretlandi fyrir 30 árum og er það ein farselasta sæðingastöð stóðhesta í Evrópu. Fá þau um 120 stóðhesta á hverju ári, dressúrhesta, kappreiðarhesta, hindrunarstökkhesta og einstaka íslenska stóðhestinn.

„Síðustu árin höfum við verið að fullkomna tækni okkar við að frysta sæði og vinna í að bæta fyljunarhlutfallið. Við höfum einstakt lag á að frysta hrossasæði og teljum að með tækninni okkar sé hægt að fá gæða sæði hvar sem er. Okkur var sagt að ekki væri hægt að frysta sæði úr íslenskum hesti og fylja hryssur en við teljum að það sé

ekki rétt,“ segir Tullis og bætir við: „Síðustu daga höfum við verið að sýna þeim Helgu Björt og Katrínu hvernig við gerum þetta og nú þegar höfum við sýnt fram á það að þetta er vel hægt. Þeir sæðisskammtar sem við höfum fryst og afþitt hafa lítið frábærla út.“

Tullis leggur áherslu á að til að fyljunarhlutfallið sé sem best þurfi að hugsa út í öll smáatriði og það þarf lítið út af að bregða til að árangurinn verði lakari.

„Það þarf að horfa á allt ferlið. Hvernig er hugsað um stóðhestinn, hvað er hann að borða, hvernig er heilsufar hans? Hvernig er sæðið tekið? Er stóðhestinum þvegið um skaufann? Hvaða íblöndunarefni er notað? Tímasetning sæðingarinnar er líka mjög mikilvægur partur. Dýralæknirinn sem síðan sæðir með frosna sæðinu þarf líka að vita hvað hann er að gera. Allt eru þetta mjög mikilvægir hlutir af ferlinu en mikilvægast er kannski hvernig sæðið er fryst og þar hefur tæknin okkar skilað góðum árangri.

Við höfum verið að gera þetta í yfir 30 ár og er þetta stór hluti af starfsemi okkar. Við höfum fengið mjög góðar niðurstöður og oft jafngóðar og þegar sætt er með kældu sæði. Auðvitað er ferskt sæði alltaf frjósamasta leiðin en ef ekki er hægt að nota stóðhestinn eða spurning um að flytja út sæði eða vernda ákveðið erfðafni þá þarf ekkert að ræða mikilvægi þessarar aðferðar.“

Mikilvægt fyrir ræktendur íslenska hestsins

Að ná góðum tókum á sæðingum með frystu sæði segir Tullis vera mjög mikilvægt fyrir íslensku hrossaræktina. Hægt sé að dreifa erfðafninu án þess að flytja hestinn úr landi og einnig með frystingu á sæði sé hægt að geyma dýrmætt erfðafni í jafnvel 1.000 ár.

„Þessi aðferð hefur verið mjög vinsæl erlendis í mörg ár. Dýralæknar á Íslandi hafa helst úr lestinni en áhuginn er að vakna sem gleður mig. Það er mikil synd að þessi aðferð hafi ekki verið meira notuð á Íslandi, sérstaklega fyrir ræktendur.

Hér ertu með bestu hestana og ef þú flytur þá úr landi þá fá þeir aldrei snúið aftur. Með þessari tækni er hægt að flytja út erfðafni þeirra án þess að flytja þá sjálfa úr landi og einnig er hægt að varðveita erfðafni hjá hestum löngu eftir að þeir eru dauðir,“ segir Tullis.

ÖRYGGISVÖRUR FYRIR VINNUSVÆÐI

Öryggi er margfalt meira virði en slys og tjón.

Eigum úrval öryggislausna á frábæru verði fyrir vinnu- og framkvæmdasvæði!



VINNUPALLAR

- ÖRUGGAR LAUSNIR -

Vinnupallar ehf. - Vagnhöfða 7 - s. 787 9933 - vpallar@vpallar.is - www.vpallar.is

Þú finnur Bændablaðið á www.bbl.is, Facebook & Instagram

Búvís

www.buvis.is Sími 465 1332

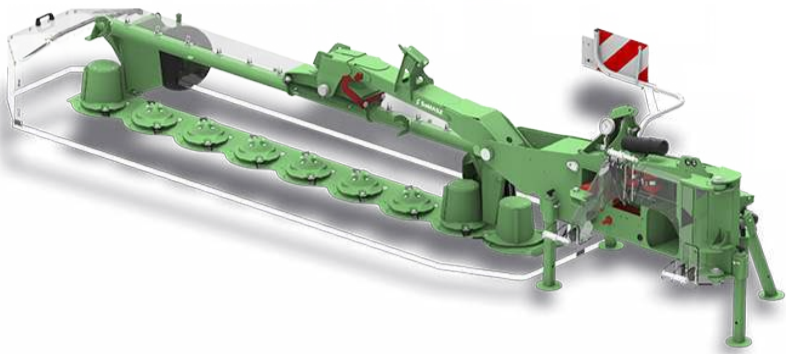

Samasz Sláttuvél hliðarhengd 3 metra KDT-300
kr. 1.890.000.- án vsk
Samasz Sláttuvél hliðarhengd 3,4 metra KDT-340
kr. 2.090.000.- án vsk
Samasz Sláttuvél miðjuhengd 3,4 metra KT-340
kr. 2.490.000.- án vsk
Samasz Sláttuvél miðjuhengd 3,9 metra XT-390
kr. 3.390.000.- án vsk
Samasz Sláttuvél m.h. knosara 3,0 metra KT301S
kr. 3.290.000.- án vsk

Samasz framsláttuvél 3,4 metra KDF340
kr. 2.490.000.- án vsk
Samasz framsláttuvél 3,4 metra m. knosara KDF341S
kr. 3.090.000.- án vsk

Samasz rakstrarvél 4,70m Z-470
kr. 1.495.000.- án vsk
Samasz rakstrarvél 4,7 m dregin UNO-470
kr. 1.898.000.- án vsk
Samasz rakstrarvél 8,4m. tveggja stjörnu Z2-840
kr. 4.890.000.- án vsk

Samasz heyþyrlla 8,90 m P8-890
kr. 3.490.000.- án vsk

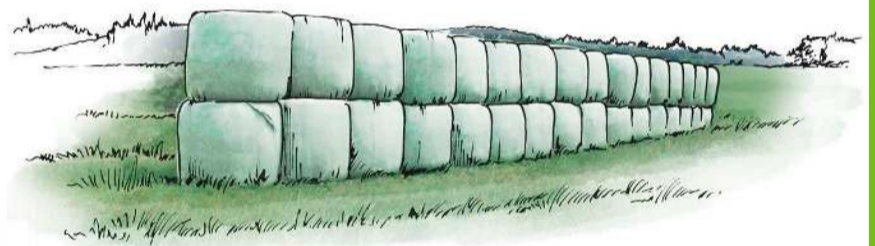

MIKIÐ ÚRVAL AF RÚLLUPLASTI

PANTIÐ SEM FYRST!

Rani 50 cm Hvítt	14.990.- án vsk
Rani 75 cm Hvít / Grænt	15.990.- án vsk
Balensil 75 cm Hvítt	16.290.- án vsk
Balensil 75 cm Grænt	16.290.- án vsk
Powerstrech 75 cm Svart	14.990.- án vsk
Powerstrech 75 cm Hvítt	15.590.- án vsk
Supergrass 75 cm Hvítt	16.290.- án vsk
Supergrass 75 cm Grænt	16.290.- án vsk





Bjarni Stefánsson er starfandi stjórnarformaður Fóðurstöðvar Suðurlands sem er sameign loðýrabænda.



Fóðurstöð Suðurlands er í iðnaðarhúsi á Selfossi.

Myndir / Ál



Minkafóðrinu er hægt að líkja við kjötfars hvað varðar útlit og áferð.

Loðýrarækt:

Úrgangur endurunninn sem fóður

Á Selfossi er starfrækt Fóðurstöð Suðurlands sem framleiðir fóður fyrir fimm af sex minkabúum landsins. Hráefnið er að stærstum hluta fisk- og sláturúrgangur sem annars færi til spillis.

Bjarni Stefánsson, starfandi stjórnarformaður, segir að skilgreina mætti Fóðurstöð Suðurlands sem endurvinnslufyrirtæki og hafi hugsanlega verið eitt af þeim fyrstu á því sviði.

„Við erum að minnka kolefnis- og loftslagsáhrif landsins með því að vinna lífrænan úrgang,“ segir hann og vísar þar til skýrslu sem var gerð á vegum verkfræðistofunnar Eflu árið 2019.

Þegar mest var á fyrri hluta síðasta áratugar voru framleidd 3.300 tonn af fóðri á ári. Nú sé framleiðslan undir helmingi af því sem hún gæti verið.

Lykillinn að góðu minkafóðri sé ferskt hráefni og hreinlæti. „Þetta er raunverulega eins og að elda mat,“ segir Bjarni og líkir afurðinni við

kjötfars hvað varðar útlit og áferð.

Þar sem hráefnið komi yfirleitt allt úr matvælavinnslu væri tæknilega hægt að nýta minkafóðrið til manneldis þó Bjarni segist ekki hafa lagt það sér til munns. Lítil sem engin lykt finnst af minkafóðrinu í vinnslusalnum.

Hráefnið innlent

Hann segir að yfir 90% af hráefnunum sé úrgangur úr matvælavinnslu, 60–70% komi úr sláturhúsunum og 20–30% komi úr fiskvinnslu.

Nálægt 10% innihaldsins sé bygg sem sé til að binda fóðrið saman og sé leitast við að nota innlent. Þá sé fóðrið vítamín- og steinefnabætt og blandað með syru til þess að auka geymsluþol. Hráefnið geti því verið nær alfarið íslenskt. Um þessar mundir sé sláturúrgangurinn aðallega frá kjúklingarækt, en fóðurstöðin hafi einnig nýtt innmat úr öðru búfé.



Sævar Jólsson og Bjarni Stefánsson hjá Fóðurstöð Suðurlands. Þeir eru báðir minkabændur á Suðurlandi.



MARÁS

Léttar og meðfærilegar brunadælar frá Tohatsu



V20FS
46kg
525 L/min (6 Bar)
Bensín 1cyl / 2 gengis
Sogar 9 metra hæð

VE1500
107kg
2050 L/min (6 Bar)
Bensín 2cyl / 2 gengis
Sogar 9 metra hæð
Hægt að raðtengja..
..1 Km hver dæla



Marás ehf
Miðhrauni 13 - 210 Garðabæ
S: 555 6444 - www.maras.is

Fagleg ráðgjöf, sala og þjónusta.
Bjóðum aðeins viðurkenndan búnað.

„Þetta hefur rokkað eftir því hvað er hentugast að vinna og hvernig framboðið er af hverju efni,“ segir Bjarni. Vegna samdráttar í framleiðslunni séu ekki notuð eins mörg hráefni og áður sem leiði af sér einfaldari framleiðslu.

Frá fiskvinnslunni komi aðallega hryggir og hausar sem verða eftir við flökun. Sævar Jólsson verkstjóri segir nýjustu viðbótina í hráefnaflórana vera seiði sem misfarist hjá fiskeldinu sem hafi verið notuð á tímabili og gáfu góða raun. Fóðurstöðin fær greitt úrvinnslugjald fyrir þann úrgang sem hún tekur við og telur Sævar þá aðila sem nýta þennan farveg vera þakkláta fyrir að eiga fóðurstöðina að. Bjarni bætir við að þetta sé afar hagkvæm leið til endurvinnslu þar sem ekki þurfi að hita hráefnið eða gera miklar breytingar á því.

Breytilegt milli árstíða

Orkuþörf minkanna er mismunandi eftir árstíðum. Yfir háveturinn er framleitt orkuminnsta fóðrið, en Bjarni segir að þá skipti ferskleikinn höfuðmáli til þess að þörun og meðganga dýranna heppnist sem best. Minkalæðurnar gjóta á vorin og eftir því sem hvolparnir færa sig meira frá mjólk þurfi að auka orkuna í fóðrinu, sem trappast svo upp og er það sterkast síðsumars og á haustin.

Yfir háveturinn er keyrt með fóður á bæina einu sinni í viku þar sem það geymist betur í kuldanum

og þörfin er minni. Á vorin og fram í júní er keyrt tvisvar í viku og eftir það er keyrt þrisvar í viku fram í desember. Fóðrið er geymt í einangruðum sílóum á búnum.

Sex tonn í einu

Hráefnið kemur á Fóðurstöðina í kórum og er sett inn á kæli. Síðan er það hakkað til að fara beint í fóðurgerð eða fryst í blokkir sem fara í geymslu.

Þegar fóðrið er framleitt úr frosnum blokkum eru þær fyrst mölvaðar með sérstökum brjót áður en hráefnið fer í hakkarann. Þegar unnið er með ferskt fóður fer það beint í hakkavélina þaðan sem það fer í blandara. Eftir það fer fóðrið í síló, þaðan sem hægt er að dæla því beint á tankbíl.

Sævar segist blanda sex tonnum í einu og tekur ferlið einn og hálfan tíma. Fóðurbíllinn tekur mest fjórtán tonn, en þar sem flest minkabúin eru nálægt Selfossi er hægt að keyra út á milli þess sem útbúin er næsta blanda.

Þegar búið er að vinna fóðrið og koma því á búin greiða bændur nálægt fjórutíu krónum fyrir kílóíð, sem Bjarni segir aðallega skýrast af miklum fastakostnaði sem hafi aukist hlutfallslega eftir að framleiðslan minnkaði.

Sævar Jólsson verkstjóri er eini starfsmaður fóðurstöðvarinnar í fullu starfi á meðan einn bílstjóri sinnir útkeyrslu í verkstöðu þegar þess þarf. Fyrirtækið er í sameign loðýrabænda.

/ál

SUMARTILBOÐ

10% afsláttur af öllum garðhúsum
og flest öllum gestahúsum sem eru til á lager

VH/24-01



44 mm bjálki / Tvöföld nótnun

GARÐHÚS 14,5 m²

volundarhús.is
Vel valið fyrir húsið þitt

Nánari upplýsingar á
heimasíðu okkar
volundarhus.is
og í síma 864-2400.

45% afsláttur
af **FLUTNINGI**
á allar
þjónustustöðvar
Flytjanda.

**GESTAÚS og
GARÐHÚS**
sérhönnuð fyrir
íslenskar aðstæður

Sjá fleiri
**GESTAÚS og
GARÐHÚS** á tilboði
á heimasíðunni
volundarhus.is

Staðgreiðsla
lán

HAGSTÆÐAR AFBORGANIR



GARÐHÚS 4,4m²



GARÐHÚS 4,7m²



GARÐHÚS 9,9 m² án gólfs



GARÐHÚS 9,7m²

www.volundarhus.is

KYNNINGAR-TILBOÐ

á frábærum gróðurhúsum

Viðar gróðurhúsin eru úr náttúrulegum hitameðhöndluðum viði
og henta vel fyrir íslenskar aðstæður.

VH/24-02



GRÓÐURHÚS NO-1 10,65 m²

volundarhús.is
Vel valið fyrir húsið þitt

Nánari upplýsingar á
heimasíðu okkar
volundarhus.is
og í síma 864-2400.

45% afsláttur
af **FLUTNINGI**
á allar
þjónustustöðvar
Flytjanda.

GRÓÐURHÚSIN
henta vel fyrir
íslenskar aðstæður

Sjá fleiri
GRÓÐURHÚS
á tilboði
á heimasíðunni
volundarhus.is

Staðgreiðsla
lán

HAGSTÆÐAR AFBORGANIR



GRÓÐURHÚS NO-9 14,85 m²



GRÓÐURHÚS LT-3 10,6 m²



GRÓÐURHÚS NO-2 12,75 m²



GRÓÐURHÚS ST-1 7,0 m²

www.volundarhus.is

Póstþjónusta:

Samdráttur samfélags

Sigrún Pétursdóttir
sigrunpeturs@bondi.is



Póstþjónusta landsmanna hefur verið hitamál svo lengi sem menn muna og ekki sist nú í ár.

Skellt hefur verið í lás á tugum pósthúsa víða um land á undanförunum árum en í yfirlýsingu Póstsins nýverið kom fram að tekin hefði verið ákvörðun um að loka alls tíu pósthúsum til viðbótar nú í júní.

Um ræðir lokun pósthúsa á Fáskrúðsfirði, Eskifirði, Breiðdalsvík og í Neskaupstað innan Austurlands, á Dalvík, Ólafsfirði, Siglufirði og Hvammstanga á Norðurlandi og svo í Grundarfirði og Búðardal á Vesturlandi.

Við eftirgrensulan kom í ljós að íbúar þessara byggðarlaga virðast sammælast um að eftirsjá sé að persónulegri þjónustu og þó nokkuð er um að þeir vilji flytja viðskipti sín yfir til annarra flutningafyrirtækja. Þar bar helst á góma nöfn á borð við Vörumíðlun og Dropp sem að sögn reynast ódýrari kostur en Pósturinn.

Um áramótin tók Íslandspóstur ákvörðun um að hætta dreifingu á fjölpósti á borð við auglýsingabæklinga og fjölmiðla í dreifbýli. Er ein uppgjöfinna ástæða fyrirtækisins, að í takt við umhverfisstefnu þess leiti það stöðugt leiða til að draga úr soun, sem m.a. er hægt að sporna við með þessum hætti. Vegna þessa var t.a.m. Bændablaðinu gert að nafnmerkja og plasta tölublöð sín sem rata eiga til bænda.

Niðurgreiðslu ríkissjóðs hætt

Forsvarsmenn Íslandspósts vilja meina að ástæða minnkandi þjónustu heilt yfir sé að dregið hafi verulega úr eftirspurn afgreiðsluþjónustu innan pósthúsanna en á vefsíðu Póstsins kemur fram að frá árinu 2010 hafi fjöldi bréfasendinga dregist saman um 74% á sama tíma og pakkasendingar hafi margfaldast.

Samkvæmt vefsíðu póstsins standa þá eftir alls 27 pósthús á landsvísi.



Íbúar í dreifðari byggðum landsins upplifa skerta þjónustu samfélagsins sem mismunur á lífsgæðum. Hér glyttir í Hænuvík, ysta bæinn í sunnanverðum Patreksfirði.
Myndir / Ál

Póstboxin á móti eru nú nær hundrað talsins og áætlað er að fjöldinn verði 120 í árslok. Til þess að nýta sér sendingarþjónustu með póstboxum þarf að virkja sjálfvirkar greiðslur á Mínun síðum eða í svokölluðu Póst-appi. Fækkun pósthúsa og stöðugilda í vinnu er allt liður í hagræðingaradgerðum Íslandspósts og sem þróun fyrirtækisins úr bréfafyrirtæki í pakkafyrirtæki.

Til viðbótar hefur verðskrá breyst allnokkuð síðastliðin ár, m.a. í kjölfar lagabreytinga um pósthjónustu árið 2021. Þá var ekki lengur kveðið á um niðurgreiðslu ríkissjóðs af hluta þess kostnaðar sem til féll við pósthjónustu dreifðra byggða. Í kjölfarið var Íslandspósti einungis heimilt að viðhafa sömu verðskrá um allt land á bréfum undir 51 grammi.

Breytingarnar óvinsælar

Ljóst er að mikil hækkun kostnaðar vegna póstsendinga þeirra sem búa utan þéttbýlis hafi verulega neikvæð áhrif á íbúana, sem og notkun snjalltækja og tölvu sem ekki allir hafa tækifæri til að tileinka sér. Þetta eru

þó þeir þegar landsins sem eiga hvað sist greiðan aðgang að pósthjónustu, sem og annarri.

Guðjón Bjarnason, bóndi í Hænuvík í sunnanverðum Patreksfirði, segist horfa á heiminn þróast yfir í algera yfirtöku ýmiss konar snjalltækja.

„Með því að leggja niður pósthúsin nú í sumar, lítur út fyrir að heilsársvegur verði frá okkar svæði að Ísafirði, enda væntanlega ekki langt þar til pósthúsið á Patreksfirði verði lagt niður eins og annars staðar. Það verður einhver bíll á ferðinni hérna sem sinnir þessu líkt og landpósturinn forðum gerði, sem mun þjónusta okkur vitleysingana sem kjósa að búa afskekkt.“

Auðvitað bjuggu fleiri í dreifbýli þá en nú, en í dag skiptir byggð eins og á Vestfjörðum þjóðfélagið engu máli. Landbúnaður er að verða búinn á Vestfjörðum, þau eru að tínast út, búinn,“ segir Guðjón sem sér fyrir sér að innan nokkurra ára verði þjónusta póstbilsins runnin sitt skeið.

Honum þykir miður að fólki, búsettu utan byggðar, sé mismunad og fái ekki þá þjónustu sem áður hefur verið.



Guðjón Bjarnason.

„Við verðum bara að kyngja þessu og skapa okkur eigin tilveru með þeim verkfærum sem við höfum – án þess að vonast til eða ætlast til þess að samfélagið sé að þjóna okkur,“ segir hann, sem ásamt fjölskyldu sinni nýtir landgæði jarðar sinnar til sjálfsþurftarbúskapar.

Guðjón bendir á að því miður séu Vestfirðirnir ekki eina dæmið, t.a.m. sjái kunningjar hans í Borgarfirði eystra þessa sömu þróun hverfandi þjónustu. Sveitamenningin farin, kirkjur, skólar og samfélagið sem heild ekki til.

Fólk á landsvísi er uggandi

Einhverjir eiga bágð með að aðlaga sig nýjustu tækni, öðrum þykir fækkun starfa í sínu nærumhverfi miður og enn aðrir telja pósthjónustuna sem slíka sér runna úr greipum og upplifa sig lítið geta spornað við þeirri framvindu. Sem dæmi má nefna ályktun frá Verkalýðsfélagi Suðurlands árið 2022 þar sem stjórn stéttarfélagisins mótmælti fyrirhugaðri lokun pósta-afgreiðslustöðva á Hellu og Hvolsvelli. Stóð í ályktuninni að fyrir lægi að með þessari ákvörðun yrðu störf af svæðinu og við það væri ekki unad. Fór þó svo að lokunin gekk eftir og þjónustar pósthús Selfoss nú byggðarlög Suðurlands að mestu auk pósthússins í Vík.

Þótt gagnrýnin augu landsmanna beinist ef til vill helst að byggð og strjálbýli utan höfuðborgarsvæðisins eru íbúar borgarinnar ekki undanskildir. Til að mynda fengu íbúar Vesturbæjar og nágrennis úthlutaðu þjónustupósthúsi í Síðumúla, nú einu tveggja starfandi pósthúsa á Reykjavíkursvæðinu.

Þarna er töluverður spotti úr Vesturbænum fyrir þá sem ekki eiga auðvelt með að komast frá einum stað til annars, né heldur að tileinka sér tilheyrandi tækni.

„Í menningar- og samfélagslegu tilliti þykir oft mörgum fækkun pósthúsa sorgleg og ópersónuleg framþróun ...“

Taka skal fram að greinargóðar upplýsingar er að finna á vefsíðum Íslandspósts hvað varðar bréf og bögglassendingar auk almennrar þjónustu þó ekki séu allir sáttir við þjónustuleiðirnar.

Óhamingjusamir Fossvogsbúar

Í menningar- og samfélagslegu tilliti þykir oft mörgum fækkun pósthúsa sorgleg og ópersónuleg framþróun. Urðu margir slegnir þegar Pósthúsið í Pósthússtræti, sem staðið hefur með reisu síðan árið 1915, var gert að mathóll. Það má þó segja að enn ríki þar menning - en hins vegar er sjarminn mannglegra samskipta pósthúsa á undanhaldi og enn fremur þegar kemur að því að standa veðurbarinn í röð við póstbox.

Í sögu pósthjónustunnar hérlendis hefur ánægjustuðull landsmanna eðlilega sveiflast upp og niður enda pósthjónusta sem slík ein grunnstoða samfélagsins.

Árið 1902 má finna grein í tímaritinu Arnfirðingi sem hefst á þessum orðum:

„Það eru eingar öfgar, að nú er svo komið póstgaungum um landið, að bæði póststjórn og landslýður finna það jafn átakanlega, að á þeim þarf gagngerðrar breytingar; og hafa fundið þetta leingi.“

Um það bil hálfri öld síðar, árið 1949, í Morgunblaðinu má finna kvörtun úr Fossvogi þar sem segir:

„Við sem erum svo óhamingjusöm að búa í Fossvogi verðum að sætta okkur við að fara á mis við flest hlunnindi þeirra sem búa innan Hringbrautar. Enginn sími, enginn póstur, enginn blaðaútburður, engin sorphreinsun, strætisvagnar á klukkutíma fresti og hálftrar stundar ferð í næstu verslun!“

Sögur fara af bréfberum sem stöldruðu gjarnan við og fengu kaffisopa í völdum húsum, en virðist sá síður hafa tíðkast alllengi. Í bókinni Fortíð Reykjavíkur frá árinu 1950 segir frá nýju embætti póstméistarar skipuðu árið 1872. Þar er Árni „gáta“ bréfberi bæjarins og honum lýst þannig:

„Hafði hann ekki hraðann á, þegar hann var að bera út bréfin því að oft beið hann eftir kaffi og öðrum hressingum ef honum var boðið.“

Starfsánægja og samfélagsleg ábyrgð

Samkvæmt skoðanakönnunum þykir annars starfsánægja hjá Póstinum með herra móti og samskipti alla jafna góð, auk þess sem bréfberar dagsins í dag fá jákvæðari svörum samfélagsins en oft áður.

Að auki var Pósturinn á Akureyri eitt fimmtán fyrirtækja sem hlutu tilnefningu frá VIRK nú í ár, en um ræðir viðurkenningu til fyrirtækja sem sinnt hafa samstarfi við VIRK sérlega vel og sýnt samfélagslega ábyrgð.

Úrklippa úr Morgunblaðinu 23. apríl 1949 þar sem óánægðir lesandi kvartar yfir takmarkaðri þjónustu.
Mynd / Tímarit.is

SAVAGE ARMS

Savage MK II FXP 22 cal sjónauki 3-9x40	kr 79.900
Savage 93R17 GVXP 17 HMR	kr 99.900
Savage 110 APEX PREDATOR XP Sett Sjónauki 4 12x Vortex cal 223-243-6.5 creed cal 308, fótur, Deyfir sonic	kr.234.900
Savage Stevens 334 Hnota cal 243 og 6,5 creed	kr. 112.900
Savage Mark II FVXP 22cal með 3-9x sjónauka þungu hlaupi	kr. 89.900
Savage B22 FV-SR cal 22, 17 HMR m/rail og snittaður	kr. 89.900

Vesturróst
Sérverslun veiðimannsins - Laugavegi 178 - sími: 551 - 6770 - www.vesturróst.is

Milwaukee®

vfs.is

NÝTT

M18 FUEL

SLÁTTUVÉL 46CM

- TVÖ M18 RAFHLÖÐUHÓLF
- 5 HRAÐASTILLINGAR Á DRIFI
- LED LJÓS AÐ FRAMAN OG Á HLIÐUM
- 7 HÆÐARSTILLINGAR
- SLÁTTUBREIDD 46CM
- GRASSAFNARI 60L
- SLÆR UM 1600FM MED TVEIMUR RAFHLÖÐUM

SKANNAÐU OG
SKOÐAÐU NÁNAR



M18
EITT RAFHLÖÐUKERFI
YFIR 255 VERKFÆRI

M12
EITT RAFHLÖÐUKERFI
YFIR 110 VERKFÆRI

VERKFÆRASALAN • SÍÐUMÚLA 9, REYKJAVÍK • DALSHRAUNI 13, HAFNARFIRÐI • TRYGGVABRAUT 24, AKUREYRI • S: 560 8888 • vfs.is

VERKFÆRA SALAN

Solis

ÞEGAR KRAFTURINN SKIPTIR MÁLI

SOLIS 26



SOLIS 60
Ný hönnun
- sama góða verðið



🌐 vallarbraut.is
☎ 454 0050

SOLIS 90XL

Eigum flestar stærðir á lager og meira á leiðinni
SOLIS, mest selda dráttarvélina á Íslandi
vallarbraut@vallarbraut.is

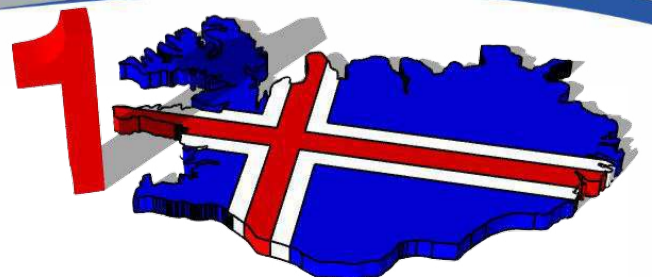

Land og skógur:

Sjálfbær landnýting teygir anga sína víða

– Aukin þekking og aðgengilegri

Svæðisáætlanir landgræðslu og skógræktar til heildrænnar landnýtingar, samræmt loftslagsbókhald og kerfisbundin vöktun á votlendi eru meðal lykilverkefna sviðs sjálfbærrar landnýtingar hjá Landi og skógi.

Á sviði sjálfbærrar landnýtingar innan Lands og skógar fer fram fjölbreytt vöktun á ástandi gróður- og jarðvegsauðlinda, auk þess sem ýmsar rannsóknir eru í gangi til að skoða áhrif nýtingar á þessar auðlindir, m.a. beitarrannsóknir og rannsóknir á endurheimt votlendis.

Hluti af verkefnum sviðsins er jafnframt að vakta og safna saman upplýsingum um nýtingu lands, hvaða land er verið að nýta og hvernig, m.a. í gegnum verkefnið GróLind. Einnig eru þar í gangi fjölmargar rannsóknir, t.d. á kolefnislosun í mólendi og mýrlendi. Bryndís Marteinsdóttir, plöntuvistfræðingur og sviðsstjóri sjálfbærrar landnýtingar hjá Landi og skógi, segir þær rannsóknir beintengdar því að safna þekkingu sem nauðsynleg sé til að Ísland geti uppfyllt þær kröfur um upplýsingagjöf sem losunarbókhald Evrópusambandsins setur.

Svæðisáætlanir í landgræðslu og skógrækt

„Eins og nafnið gefur til kynna er það eitt af meginmarkmiðum sviðsins að stuðla að sjálfbærri nýtingu lands og vernd vistkerfa með ráðgjöf og fræðslu. Það er m.a. gert með því að afla og miðla þeim gögnum sem fást úr vöktun og rannsóknum og gera hentugleikagreiningar á því hvaða landnýting hentar hvar,“ segir Bryndís. Eitt af stóru verkefnum um þessar mundir segir hún vera svæðisáætlanir í landgræðslu og skógrækt. „Þar á að tilgreina landgræðslu- og skógræktarsvæði, sem og önnur svæði þar sem æskilegt er að leggja áherslu á landgræðslu og skógrækt, með tilliti til náttúruverndar, gildandi skipulagsáætlana og í sátt við áherslur eftir landshlutum,“ útskýrir Bryndís.



Verkefni sviðs sjálfbærrar landnýtingar hjá Landi og skógi eru afar fjölbreytt. Hér er svipmynd frá athugunum vinnustofu á Snæfellsnesi í vor.

Myndir / Aðsendar



Bryndís Marteinsdóttir.

Jafnframt sé ætlunin að koma fram með leiðbeiningar og gögn sem stuðli að því að ráðstöfun lands sé gerð með sjálfbæra landnýtingu að leiðarljósi.

„Ætlunin er í raun grunnplagg sem mun nýtast stofnuninni, sveitarfélögum og landeigendum vel við sína stefnumörkun og skipulagsvinnu. Hún stuðlar að því að við nýtum land á sjálfbæran hátt og horfum á landnýtingu okkar heildrænt,“ segir Bryndís jafnframt.

Verkefnið er í þróunarfasa, þar sem unnið er með einu sveitarfélagi að því að setja fram áætlun auk þess sem verið er að kynna verkefnið fyrir sveitarfélögum.

„Afrakstur verkefnisins verður verkferakista, í formi vefkorta og fræðsluefnis, sem aðilar geta nýtt sér til að taka upplýstari ákvarðanir um skipulag og nýtingu lands,“ segir hún.

Bókhald losunar frá landi

Það vita kannski ekki mörg að eitt af verkefnum Lands og skógar er að sjá um þann hluta losunarbókhalds Íslands sem snýr að losun frá landi. Að sögn Bryndísar fer á sviðinu fram fjölbreytt vinna sem tengist því, bæði vinna sem snýr að því að safna saman gögnum fyrir bókhaldið sjálft frá fjölmörgum aðilum, setja þau saman og reikna út ýmsar tölur og svo vinna sem snýr að því að bæta gögn sem nýtt eru í bókhaldinu, þannig að þau uppfylli alþjóðlegar kröfur. M.a. er stunduð vöktun á losun og



Vöktun á búskap gróðurhúsalofttegunda og öðrum tengdum þáttum í vöktunarreit í Pollengi, Bláskógabyggð. Að vori þegar vöktun hófst var vatn yfir öllu svæðinu en í þurrkunum sumarið 2024 fór vatnsyfirborð niður fyrir -50 cm djúpt jarðvegsyfirborðs.

bindingu gróðurhúsalofttegunda frá m.a. votlendi og mólendi með það að markmiði að fá upplýsingar um hver losunin er og hvernig hún er háð t.d. veðurfari og staðbundnum aðstæðum.

„Opinbera lokamarkmiðið með þessari vinnu er að Ísland uppfylli þær kröfur um gagnagæði sem nauðsynlegar eru til að uppfylla alþjóðlegar kröfur í losunarbókhaldinu. Þessi gagnagæði mun þó nýtast í öllu okkar starfi, m.a. við ráðgjöf um hvaða landnýting hentar hvar og við að meta hvort nýting sé sjálfbær. Auk þess sem við erum að fá mjög dýrmætari grunnupplýsingar um vistkerfi landsins og hvernig þau eru að breytast m.a. í ljósi loftslagsbreytinga,“ segir hún.

Rannsóknir í votlendi

Á seinustu árum hafa rannsóknir á votlendi, bæði röskuðu og öröskuðu, aukist til muna. „Við erum að setja upp kerfisbundna vöktun á votlendi í ýmiss konar ástandi og af fjölbreyttri gerð, til að auka þekkingu okkar á þessum vistkerfum og því hvaða áhrif mismunandi landnýting, rask og endurheimt hefur á þau.“

Þessar rannsóknir eru bæði gerðar innan stofnunar og í samstarfi við háskólana og aðrar stofnanir,“ segir Bryndís og heldur áfram: „Votlendi eru ein af merkilegustu og mikilvægustu vistkerfum landsins, eitt vistkerfa ásamt birkiskógum sem nýtur sérstakar verndar í náttúruverndarlögum landsins. Votlendi er mikilvægt búsvæði plantna, fugla, fiska og smádyra, hefur gífurlega líffræðilega fjölbreytni, geymir verulegan hluta kolefnisforða jarðar og bætir líka vatnsbúskap svæða og temprar vatnsflæði. Ef við horfum á stóru áskoranirnar okkar, þ.e. loftslagsvána og missi líffræðilegrar fjölbreytni, eru votlendi ein af lykilvistkerfum í því að sigrast á þeim áskorunum. Meiri vitneskja um votlendi og það hvaða áhrif inngríp okkar hafa er nauðsynleg til að við getum ákvarðað hvar og hvernig best er að endurheimta votlendi og hvernig við stöndum best að verndun þessa mikilvæga vistkerfis,“ segir hún.

Fyrstu niðurstöður rannsóknanna eru þegar farnar að berast og er m.a. farið að nýta þær ásamt öðrum gögnum í að hanna kröfusettt um framleiðslu gæðakolefniseininga með endurheimt votlendis. Bryndís segir stefnt að því að kröfusettið fái alþjóðlega vottun seinna á árinu og í kjölfarið muni aðilar geta nýtt sér það til að framleiða vottaðar kolefniseiningar með endurheimt votlendis.

Stórfelldar breytingar

Aðspurð um hvaða breytingar og þróun Bryndís sjái markverðastar á sínu sviði svarar hún því til að í raun séu ótrúlegar breytingar í gangi.

„Það er alltaf að verða meiri og meiri áhersla í samfélaginu á sjálfbærni, líffræðilega fjölbreytni, náttúrumiðaðar lausnir og vistkerfisnálganir. Við finnum það í þeim verkefnum sem við erum að sinna og þeim fyrirsögnum sem við fáum, enda eru öll þessi atriði nátengd sjálfbærri landnýtingu og verkefnum sviðsins og stofnuninni Landi og skógi í heild. Á seinustu árum hefur t.d. verið mikil aukning í ráðgjöf til sveitarfélaga, félagasamtaka, einstaklinga og stjórnvalda tengt þessum verkefnum,“ segir hún jafnframt.

En betur má ef duga skal. „Aukin áhersla í samfélaginu, sem ég nefni hér að framan, kallar á meiri og betri upplýsingagjöf og ráðgjöf um þessi málefni. Það er eitt af því sem þarf að efla – gera þá þekkingu sem við söfnum aðgengilegri á því formi að hægt sé að hagnýta hana, t.d. við skipulagsgerðir sveitarfélaga, stefnumótun stjórnvalda og við ákvarðanir um landnýtingu hjá landnotendum,“ segir Bryndís. Einnig megi búast við að verkefni tengd sjálfbærri landnýtingu í tengslum við umferð ferðafólks muni aukast á næstu árum samhliða auknum fjölda ferðafólks og tilheyrandi álagi á gróður- og jarðvegsauðlindina.

Viðamikil samstarf

Bryndís segir mikilvægasta verkefni sviðsstjóra eflað það að vera stuðningur við starfsfólk og vinna með því til að verkefni sem eru á sviðinu nái fram að ganga innan þess ramma sem þeim er sett, hvort sem það er með því að skapa gott vinnuumhverfi, koma á tengslum milli stofnana eða efla starfsfólk. Auk þess felist í starfinu ýmis samskipti innan og utan stofnunar um málefni sviðsins.

„Svið sjálfbærrar landnýtingar er ekki eyland og við vinnum okkar verkefni í nánú samstarfi við önnur svið innan Lands og skógar, enda býr stofnunin yfir víðtækri og fjölbreyttri þekkingu og dýrmætum mannaúði. Þar að auki erum við í mjög öflugum samstarfi við aðrar stofnanir, t.d. við Náttúrustofur víða um land, um vöktun kolefnislosunar og í samstarfi við Háskóla Íslands um líkanagerð og vöktun ræktarlands,“ segir Bryndís að endingu. /sá

VARAHLUTIR Í KERRUR



KNOTT

AL-KO

QUALITY FOR LIFE

DEXTER

Bílabúðin
Stál og stansar

Vagnhöfða 7, 110 Reykjavík | Sími 517 5000 | stalogstansar.is



Framfarisskilarandi
fyrirtæki

Landbúnaður



Límréshús



Bogahús



Bogaskýli

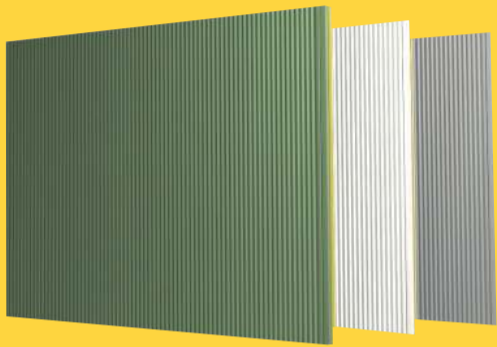

Yleiningar, skrúfur og áfellur



Stálgrindarhús

Hýsi-Verkheimar ehf. | Smiðjuvegi 5, Kópavogi | Sími 497 2700 | hysi@hysi.is | hysi.is |



hysi.is



BYGGJUM BETUR



Víkurbær 4 - 203 Kópavogur
Opíð mán.-fös. Kl. 9-17.
S. 588-0028
haverslun@haverslun.is
haverslun.is



Slátturóbotar

- Víralaus og hælalaus
- Róbotar með sláttugetu frá 600 – 36000 m²
- Einföld uppsetning í appi
- Öllu stjórnað í gegnum “skýið”
- Gæðamerki með uppruna frá Þýskalandi

Enn meira úrval inn á haverslun.is
Einnig alltaf heitt á könnunni í Víkurbær 4



Kress KR160E.A Mission RTK
– 600 m², halli 22°



Kress KR171E Mission RTK
– 1500 m², halli 22°



Kress KR172E.A Mission RTK
– 3000 m², halli 22°



Kress KR173 Mission RTK
– 5000 m², halli 22°



Kress KR236E Mission Mega RTK
– max 36000 m², halli 22° aðeins 22kg



Ný kynslóð 60v rafmagnsverkfæra



Ingibjörg Jónína Finnsdóttir og Magnús Örn Valsson fréttu af því að fyrri ábúendur á Bergsstöðum vildu hætta með sauðfé. Hann hafði því samband við bóndann að fyrra bragði og stakk upp á því að þau myndu taka við keflinu, sem gekk eftir og keyptu þau jörðina í lok árs 2019.

Myndir / ál

Vestur-Húnavatnssýsla:

Áhugi og metnaður skipta máli

– Ungir bændur keyptu sauðfjárbúið á Bergsstöðum á Vatnsnesi af vandalausum án þess að það væri auglýst

Magnús Örn Valsson og Ingibjörg Jónína Finnsdóttir hafa stundað sauðfjárbúskap á Bergsstöðum síðan haustið 2019. Þau keyptu jörðina af óskyldu fólki og var hún aldrei auglýst, heldur hafði Magnús samband við fyrri ábúendur að eigin frumkvæði.

Ástvaldur Lárusson
astvaldur@bondi.is



Magnús og Ingibjörg eru bæði úr Austur-Húnavatnssýslu og voru ekki með sérstakan hug á því að flytjast búferlum, enda stóð alltaf til að Magnús tæki við sauðfjárbúi foreldra sinna á Helgavatni í Vatnsdal. Magnús frétti síðan af því að þáverandi ábúendur á Bergsstöðum stefndu að því að minnka búið talsvert eða hætta og einbeita sér að öðrum störfum, en hann hafði kynnst þeim eftir að hafa rúið kindurnar þeirra nokkrum sinnum.

Magnús sló á þráðinn í maí 2019 og lýsti yfir áhuga sínum á að hann og Ingibjörg keyptu Bergsstöð og allt sem þeim fylgir.

„Hann hringdi eftir tvo daga til baka og sagðist alveg vera til í að skoða þetta,“ segir Magnús. Hann bætir við glettinn að tímasetning símtalsins hafi verið honum í vil, enda var það á miðjum sauðburði þegar bændur eru alveg bugaðir og vilja fegnir losna.

Ábúendaskiptin hröð

Í júní fóru Magnús og Ingibjörg að Bergsstöðum til að skoða aðstæður og setjast að samningaborðinu. Þar var þeim gefið upp verð sem

þau gengu að og var því farið að skipuleggja ábúendaskiptin. Ungu parið fór svo á Vatnsnesið um haustið til að taka þátt í smalamennskum og hjálpa til við val á ásetningsfé.

Formleg ábúendaskipti voru síðan 1. nóvember 2019 og fluttu fyrri ábúendur á Hvammstanga sem er í tuttugu kílómetra fjarlægð. Ungu bændurnir segja að það hafi ekki verið neitt yfirfærslutímabil, heldur hafi skiptin verið býsna hröð. Fyrri ábúendur séu hins vegar alltaf til staðar og samgangurinn enn mikill.

„Ég hringdi mikið fyrsta árið til að vita hvar hlutirnir væru og hvernig sumt virkaði. Svo hjálpaði hann mér af stað með samstæðuna, en ég hafði aldrei rúllað áður,“ segir Magnús.

Tilfinningin þegar þau fluttu hafi verið skrýtin, eins og þau orða það.

Þetta hafi verið á laugardegi og allt gert í miklum flýti. Magnús segir að fyrri ábúendur hafi séð fram á mikla fyrirhöfn við að bera út frystikistuna sína úr kjallaranum, en þá brugðu þau á það ráð að gera með sér skipti þar sem unga parið átti nákvæmlega eins frystikistu. Þar með hafi þau ekki þurft að bera eina út og aðra inn.

Óveður á fyrstu vikunum

Nokkrum vikum eftir að þau fluttu reið óveður yfir landshlutann sem hafði í för með sér rafmagnsleysi og lokanir á vegum. Þar sem þau voru nýflutt áttu þau lítið til að bjarga sér og síðustu klukkutímarnir í tveggja sólarhringa rafmagnsleysi hafi verið kaldir.

„Það var skrýtið að vera tvö ein á nýjum stað,“ segir Ingibjörg. Hún bætir við að samfélagið sé mjög gott

og margir sveitungar þeirra og íbúar á Hvammstanga sem þau þekktu ekki mikið hafi hugsað til þeirra og hringt til að athuga hvernig þau hefðu það. Haustið 2020 eignuðust þau sitt fyrsta barn og segir Ingibjörg það hafa verið sérstakt að vera með hvítvoðung í haustverkunum.

Þá kom næsta barn í apríl 2022, eða rétt fyrir sauðburð, sem hafi heldur ekki verið besta tímasetningin til barneigna, segir Ingibjörg í kímnii. Nú sé þriðja barnið væntanlegt í lok maí.

Framfarir í afurðum hvetjandi

Á Bergsstöðum er fimm hundruð og fimmtíu kinda sauðfjárbú. Þau fjölgðu fénu síðasta haust og sjá þau næstum alltaf framfarir í afurðum, sem Magnús segir vera hvetjandi og sýna að þau séu að gera eitthvað rétt. Nú séu þau farin



Á Bergsstöðum á Vatnsnesi er 550 kinda sauðfjárbú. Aðstaðan er góð þar sem stutt er í beitarhagana og fjárhúsin vel útbúin.



Sauðburður var nýbryjaður þegar blaðamaður heimsótti Ingibjörgu og Magnús. Hér er gemlingur að kara lamb sem bar nokkrum mínútum áður.

5 hlutir sem Ingi- björg og Magnús geta ekki verið án



1. Dráttarvél: „Maður getur lítið verið án traktorsins.“



2. Eldavélin: „Eldavélin bilaði einu sinni í byrjun sauðburðar. Það var hræðilegt.“



3. Hestakerran: „Hún er mikið notuð í annað en hestaflutninga.“



4. Sexhjólíð: „Það er eiginlega ekkert hægt að vera án þess.“



5. Kjarnfóður: „Nágrannarnir kalla Magnús fóðurbætiskónginn.“

að þekkja hjörðina og gera sér grein fyrir eiginleikum mismunandi ættboga innan hennar sem geri þeim kleift að vanda ásetningsvalið betur.

„Svo er aðalatriðið í þessu að láta ekkert klikka í umhverfis-áhrifunum ef maður getur – að gera eins vel við féð og mögulega hægt er,“ segir Magnús. Langtímaplanið sé að stækka fjárhúsin og fjölga kindunum upp í átta hundruð.

Þau segja aðstæður til sauðfjárbúskapar vera góðar þar sem þau eru á Vatnsnesinu. Féð gangi í fjallinu fyrir ofan bæinn á sumrin og þau þurfi ekki að reka það langt á afrétti.

Göngur séu frekar einfaldar og alltaf fáist nægt fólk í smalamennskur. Stærstur hluti hjarðarinnar skili sér þegar heimalandið er smalað og þurfi þau ekki að sækja nema örfáar kindur þegar réttad er í Hamarsrétt, sem er nokkra kílómetra sunnan við bæinn.

Sjúkralíði og rúningsmaður

Ungu bændurnir starfa bæði utan bús en telja reksturinn samt sem áður vera í góðu jafnvægi. Ingibjörg vinnur sem sjúkralíði á sjúkrahúsinu á Hvammstanga, sem hún segir að miklu leyti vera þar sem hún hafi áhuga á starfinu og finnst gott að skipta um umhverfi. Þá séu þrír mánuðir á ári þar sem Magnús tekur að sér rúningsmaður aðra bændur, ásamt því að vera í girðingaverktöku á sumrin.

„Það er hægt að láta þetta damla ef við erum bæði alltaf heima – en ekkert meira. Búið rekur sig nokkurn veginn sjálf, en annað þarf maður eiginlega að sækja,“ segir Magnús. Þau keyptu til að mynda dráttarvél síðasta sumar sem þau hefðu ekki getað gert nema af því að þau eru að vinna meðfram búinu.

„Það væri alveg fint að geta bara verið heima og dunda sér við að gera allt snyrtilegt, en það er kannski svolítið erfitt þegar maður vinnur mikið utan bús og er með tvö lítil börn,“ segir Magnús. Þá rífi vaxtastigið í og því veiti ekkert af smá innspýtingu. Þær tekjur sem komi frá gæðastýringunni og greiðslumarkinu dugi fyrir lánunum, en afborganirnar hafi tvöfaldast frá því þau keyptu.

Þeir sem vilja komast í búskap án fjölskyldutengsla þurfi að vera búnir að þéna mikið áður. „Svo verður fólk að hafa áhuga á þessu og vera með metnað, því reksturinn verður þungur ef afurðirnar fara að gefa eftir.“

Hafa góða reynslu

Á Helgavatni, þar sem Magnús ólst upp, eru 350 kindur. Þar sem pabbi hans er sjómaður byrjaði Magnús snemma að taka mikinn þátt í búskapnum. Honum hafi verið treyst fyrir að taka sjálfstæðar ákvarðanir og bera ábyrgð frá unglingsaldri sem hafi gefið honum góðan grunn fyrir bústörfin á Bergsstöðum.

Ingibjörg ólst upp á Köldukinn 1 á Ásum þar sem foreldrar hennar voru með nokkrar forystuær og hross. Þá tók hún þátt í búskapnum á Helgavatni með Magnúsi eftir að þau tóku saman. Ingibjörg verður 32 ára í sumar og er Magnús 29 ára.



Unga parið á tvö börn og er það þriðja á leiðinni. Þau útbjuggu barnastól á gjafavagninn til þess að ungvíðið gæti tekið þátt í bústörfunum.



SÁÐVARA

Kynntu þér úrvalið!

Á sáðvörulistanum okkar má meðal annars finna...

- | Vallarfoxgras
- | Ertur
- | Rýgresi
- | Bygg



Sjá nánar á landstolpi.is

SilawRAP rúlluplast

Silawrap hvítt 750*1500mm – 14.990 kr. + vsk.

Silawrap grænt 750*1500mm – 14.990 kr. + vsk.

Silawrap svart 750*1500mm – 14.609 kr. + vsk.

Afsláttur er veittur við kaup á bretti af rúlluplasti! - 40 rúllur





📍 Gunnbjarnarholti, 804 Selfossi 📞 480 5600

📍 Kaupvangi 10, 700 Egilsstöðum 📞 480 5610

🌐 www.landstolpi.is

✉ landstolpi@landstolpi.is



SJÓÐHEITT SUMARTILBOÐ



CHAR-BROIL POWER
EDITION 3 GASGRILL

nú aðeins

79.556

var 98.650 kr.



Skannaðu kóðann til skoða nánar

Nytjar hafsins:

„Íslenskur sjávarútvegur stendur framarlega“

– Bjarkey Olsen Gunnarsdóttir matvælaráðherra heimsótti sjávarútvegssýninguna í Barcelona

Sjávarútvegssýningin í Barcelona, áður í Brussel, er ein stærsta sinnar tegundar í heiminum. Sýninguna sóttu 2.244 fyrir- tæki og sýnendur frá 87 ríkjum. Talið er að um 35.000 kaupendur og framleiðendur hafi heimsótt sýninguna sem var á 51.000 fermetra gólfleti.



Sigurgeir B. Kristgeirsson.

Áætlaðar tekjur Barcelonaborgar af sýningunni eru 156 milljónir evra, eða jafnvirði 23 milljarða króna. Sýningin lagði í fyrsta skipti áherslu á að tengja konur í sjávarútvegi saman. Það fór því sérstaklega vel á því að Bjarkey Olsen Gunnarsdóttir, nýskipaður matvælaráðherra, heimsótti sýninguna og kynnti sér hana en þó sérstaklega sýningarbása íslenskra sjávarútvegsfyrirtækja, en tæplega 50 íslensk fyrirtæki voru með sýningarbás.

Bjarkey er kennaramenntuð, fædd og uppalin á Siglufirði en flutti 15 ára til Ólafsfjarðar, og starfaði sem kennari og náms- og starfsráðgjafi fram til þess að hún var kjörin á þing, hún sá um bókhald Vélsmiðju Ólafsfjarðar í mörg ár auk þess að vera gjaldkeri og almannatryggingafulltrúi á sýsluskrifstofu. Frá árinu 2000 hefur hún verið virkur þátttakandi í stjórnmalum á vegum Vinstri grænna, fyrst á heimavelli í Ólafsfirði en frá 2013 hefur hún setið á Alþingi.

Greinarhöfundur hefur farið á yfir 20 sjávarútvegssýningar, fyrst í Brussel og síðar Barcelona, en þetta var fyrsta sýning Bjarkeyjar. Honum þótti forvitnilegt að fá annað sjónarhorn en sitt á sýninguna, því glöggst er gests augað. Það lá því beint við að fá Bjarkeyju til að segja okkur frá sinni sýn á sjávarútvegssýninguna sem og markaðs- og sölustarf íslenskra sjávarútvegsfyrirtækja auk þess að fá að heyra um hugmyndir og spurningar sem kviknuðu hjá henni við heimsóknina.



Yfirlitsmynd af þjóðarbási Íslendinga á sjávarútvegssýningunni í Barcelona.

Myndir / Aðsendar

Stærðin, gróskan og hagaðilar í sjávarútvegi komu á óvart

Hvað kom Bjarkeyju mest á óvart við sýninguna? „Maður var búinn að heyra ýmislegt um stærð sýningarinnar en þegar ég kom þarna þá kom mér mest á óvart hversu gríðarlega stórt þetta er. Stærðin raungerist þegar maður mætir á staðinn. Þetta gríðarlega umfang og gaman að sjá hvernig allt kraumar af lífi og maður heyrði á tali fólks að það var margt að verða til í samtali þess og nýjar hugmyndir að fæðast. Þetta var eiginlega suðupottur hugmynda.“

Bjarkey hafði ekki mikinn tíma til að skoða sig um á sýningunni og saknaði þess. En tímann nýtti hún til að heimsækja öll íslensku fyrirtækin sem voru með bása á sýningunni.

Það lá því beint við að spyrja ráðherra hvernig henni þótti íslenski hlutinn vera. „Mér fannst gaman að sjá alla þessa grósku hjá íslensku sjávarútvegsfyrirtækjunum og sérstaklega hjá íslensku tæknifyrirtækjunum.“

Það kom mér mikið á óvart hversu mikill fjöldi hagaðila tengdum



Bjarkey Olsen Gunnarsdóttir.

sjávarútvegi, alls staðar að úr heiminum, voru á svæðinu. Ýmiss konar samtök í sjávarútvegi, bankar, fulltrúar stjórnvalda, tryggingafélaga og svo má lengi telja. Ég átti heldur ekki von á því.“ sagði Bjarkey.

Hátt hlutfall íslenskra tækni- og tækjafyrirtækja

Langstærsti hluti sýningarinnar eru fyrirtæki, þjóðir mynda þjóðarbása til að kynna afurðir sínar, bæði með vörur til áframvinnslu en einnig fullunnar vörur. En eins og áður sagði, þá eru tæknifyrirtæki líka að kynna sig.



Göngugata í einni af sýningarhöllunum.

Ísland er þekkt fyrir hversu mikill árangur hefur orðið af samvinnu sjávarútvegsfyrirtækja og tækni-, tækja- og annarra þekkingarfyrirtækja sem sprottið hafa upp úr þessum frjóva jarðvegi. Þann hluta þekkir Bjarkey vel frá fyrri störfum sínum sem bóvari í vélsmiðju.

„Það var gaman að sjá Vélvæg, Marel, Héðin, Slippinn, Kælmismjóuna Frost auk fjölda annarra íslenskra tækni- og tækjafyrirtækja þarna. Það var líka augljóst að hlutfall íslensku tækni- og tækjafyrirtækjanna var mun hærra en gerðist meðal annarra þjóða. Það var gaman að sjá og kom mér líka á óvart,“ sagði ráðherra.

Markaðssetning íslensku fyrirtækjanna stóð upp úr

En þar sem Bjarkey var að fara sína fyrstu ferð þá gat greinarhöfundur ekki stillt sig um að spyrja ráðherra hvernig henni hafi fundist markaðssetning og framsetning íslensku fyrirtækjanna í samanburði við aðrar þjóðir.

„Því miður stoppaði ég ekki lengi, var svolítið á hlaupum, og því kannski ekki alveg bær til að leggja fullt mat á það. En mér fannst þetta mjög flott. Framsetning hjá Íslendingunum var klassa ofar en margt af því sem maður sá á hlaupunum. Svona eftir á að hyggja þá fannst mér allir íslensku

básarnir grípa augað.“ Þegar Bjarkey lítur til baka yfir sýninguna, hvað kemur þá helst upp í hugann?

„Umfangið var svo mikið og tíminn svo knappur í heimsókninni, eins og ég hef áður sagt. Ég hefði gjarnan viljað skoða sýninguna betur og gera mér betur grein fyrir öllu. En af því sem ég sá þá fannst mér við, Íslendingar, standa dálítið upp úr enda er ég á þeirri skoðun að sjávarútvegur okkar standi mjög framarlega þótt auðvitað megi alltaf gera betur. Ég sannfærðist enn betur um þá skoðun mína.“

Nýsköpun varðandi hráefni

Nýsköpun vakti líka athygli matvælaráðherra. „Mér fannst allt krauma í nýjungagirni og áhugaverðum hugmyndum. Ég hafði tækifæri til að heimsækja spænskan matarmarkað í leiðinni þar sem ég fékk tækifæri til að skoða mig um.“

Ég er mikil matarkona og fékk að bragða á mörgum mismunandi réttum. En þar vakti athygli mína hversu vel Spánverjar nýta fiskinn. Þeir borða bókstaflega allt af honum nema hausinn!“ sagði Bjarkey að lokum.

Höfundur er búfræðingur og framkvæmdastjóri Vinnslustöðvarinnar í Vestmannaeyjum.

Bílskúrs- og iðnaðarhurðir



- Stuttur afhendingartími
- Hágæða íslensk framleiðsla
- Val um fjölda lita í RAL-litakerfinu
- Vindstyrktar hurðir

Smíðað eftir máli

Iðnaðarhurðir

Iðnaðarhurðir með gönguhurð

Bílskúrshurðir

Hurðir í trékarma

Tvískiptar hurðir

Fyrsta flokks þjónusta og ráðgjöf

VAGNAR HURÐIR

Tunguháls 10, 110 Reykjavík, sími 567 3440, vagnar@vagnar.is, vagnar.is



Bás Iceland Seafood (ISI) í einum íslenska básnum.



Husqvarna - feel the power



Husqvarna 545RX
Sláttuorf - 3 hestöfl



Husqvarna 535RX
Sláttuorf - 2,2 hestöfl



Husqvarna Rier RC320TSAWD
Sláttutraktor m/safnkassa - 12,6 kW



Husqvarna Rider 320X AWD
Sláttutraktor - 10,5 kW



Husqvarna Tractor TC238T
Sláttutraktor - 10,1 kW



Husqvarna 550XP MKII
Keðjusög - 4,2 hestöfl



Husqvarna K3600 MK II
Steinsög - Sögunardýpt 27cm



Husqvarna K2500
Steinsög - Sögunardýpt 14,5cm



Husqvarna CEORA 546
Slátturóbot - 50.000m² - 20% halli



Husqvarna AM550 EPOS
Slátturóbot - 10.000m² - 45% halli



Husqvarna AM310 MK II
Slátturóbot - 1000m² - 40% halli



Husqvarna AM415X
Slátturóbot - 1500m² - 40% halli



Husqvarna AM430X
Slátturóbot - 3200m² - 45% halli



Husqvarna AM450X
Slátturóbot - 5000m² - 45% halli



Husqvarna AM305
Slátturóbot - 600m² - 40% halli

MHG VERSLUN | Þjónustuverkstæði og varahlutir | Víkurhvarfi 8 | 203 Kópavogi | S. 544 4656 | mhg.is

Sterkari vagnar



H. HAUKSSON EHF.

Rúlluvagn

10,5m pallur
14 tonna burðargeta



Verð kr. 3.390.000 með vsk.
(vökvahliðar + kr. 985.000 með vsk)

Hardox sturtuvagn

11 tonna burðargeta



Verð kr. 3.315.000 með vsk.

Rúllu- og vélavagn

Vökvastýrður rampur
18 tonna burðargeta



Verð kr. 4.480.000 með vsk.

Sturtuvagn

Laus skjólborð
13 tonna burðargeta



Verð kr. 2.690.000 með vsk.



Hvanneyrarbúið rær á ný mið

Hvanneyrarbúið ehf. tók við rekstri kúabúsins á Hvanneyri árið 2015. Tilgangur félagsins er að reka á hagkvæman hátt kúabú á Hvanneyri í þágu kennslu og rannsóknastarfs Landbúnaðarháskóla Íslands.



Baldur Helgi Benjamínsson.

Formaður þess er Ragnheiður Inga Þórarinsdóttir, rektor Landbúnaðarháskóla Íslands. Aðrir stjórnarmenn eru Baldur Helgi Benjamínsson, búfjárfæðingur og bóndi á Ytri-Tjörnum í Eyjafirði og Pétur Diðriksson, bóndi á Helgavatni í Þverárhlið. Bústjóri er Egill Gunnarsson og fjósameistari er Björn Ingi Ólafsson.

Aukin innvigtun

Árskýr á búinu 2023 voru 76,9 (73,5) sem að meðaltali skiluðu 7.707 (7.389) kg mjólkur og af þeim komu 7.095 ltr til innleggs, mjólkurnýtingin var því 95%. Innlögð mjólk árið 2023 var alls 545.577 (520.152) lítrar með 4,12 fitu og 3,35 próteini, mfm líftölu var 17 (14) og mfm frumutölu 158 (88). Tölur frá fyrra ári eru í sviga. Hlutfall fitu hækkaði aðeins en próteinhlutfall lækkaði. Líftala var nær óbreytt en frumutala hækkaði talsvert. Heilt yfir er staða mjólkurgæða viðunandi en hækkan á frumutölu er áhyggjuefni sem þarf að taka á. Búið lagði inn úrvalsmjólk í 7 mánuði á árinu en forsvarsmenn búsins vilja setja markið mun herra í þeim efnum. Heildarinnlegg búsins hækkaði dálítið frá fyrra ári, má einkum rekja það til betri gróffóðurgæða auk annarra þátta. Meðalnýtin er heldur varla viðunandi ef búið vill og ætlar að vera í fararbroddi á landsvísi. Horfur á árinu 2024 benda til þess að það takist að skila svipuðum afurðum, en margt er þó óráðið enn t.d. gæði fódurs. Nyt hefur þó verið vel viðunandi og hefur ekki raskast þótt núna séu stöðugar breytingar og tilfæringar vegna rannsóknarstarfsemi.



Kornuppskera haustið 2023.

Myndir / Aðsendar

Sæmilegur rekstur

Rekstur félagsins gekk sæmilega á árinu 2023 þrátt fyrir erfiðar ytri aðstæður en verð á áburði og kjarnfóðri hélst hátt, nú eru horfur um heldur lægra verð á þessum liðum. Verðbólga hefur verið nálægt 7–10% allt árið, vaxtakostnaður á lánsfjármagni hefur hækkað verulega í takti við stýrivaxtahækkanir og kjarasamningar hafa hækkað og munu hækka verð á annarri vöru og þjónustu. Reynt var að minnka áburðarkaup án þess að það kæmi niður á uppskeru og fódurgæðum, var einkum tvennt sem var forsenda þess. Annars vegar kaup á niðurlagningarbúnaði á haugsugu en niðurlagning tryggir að áburðarefni í mykjunni nýtast mun betur til grasvaxtar en með hefðbundinni yfirborðsbreiðslu.

Hins vegar hefur frá árinu 2016 verið borinn umtalsverður skeljasandur í flög sem hækkar sýrustig og plöntunæringarefni

nýtast þar með betur (einkum fosfór). Búið þreytti frumraun sína í bygggrækt í markverðu magni og mun það vonandi ganga betur næst. Heildartekjur félagsins á árinu voru 117,9 m. kr. (110,9), en gjöld fyrir fjármagnsliði voru 115,2 m. kr. (109,9 m. kr.). Hagnaður félagsins á árinu eftir fjármagnsliði var 1,9 m. kr. (0,4 m. kr.). Stjórn leggur til að hagnaður félagsins leggist við eigið fé þess.

Áætlun yfirstandandi árs gerir ráð fyrir tekjuafgangi þannig að halda megi áfram að byggja upp eigið fé félagsins, búa í haginn fyrir áframhaldandi endurnýjun á tækjum, búnaði og ræktun, ásamt því að efla fjárhagslegan styrk Hvanneyrarbúsins. Eigið fé félagsins jókst um 3,1 milljón kr. á árinu og nemur það nú 65,5 m. kr.

Kornuppskera haustið 2023

Miklar rigningar og bleyta og kuldi voru í maí og júní og tafðist



Fræst upp úr framræsluskurði.



Metanbásinn Mummi.

jarðvinnsla fram eftir sumri þó byggfæri niður 3. maí 2023. Veturinn á undan hafði verið mjög kaldur og heyskapur hófst ekki fyrr en síðustu dagana í júní en rigningar töfðu líka. Eftir að fyrsta slætti lauk tók við mikill þurrkur það sem eftir lifði sumars og varð mun minni uppskera í öðrum slætti og grænfóðri og algjör uppskerubrestur í nýræktum sem var líka vegna þess hve seint var sáð í þær.

Skeljungur ehf. (Spretur áburður) kom til móts við stór- gallaðan áburð sem búið keypti af félaginu og bætti það tjón að nokkru leyti. Þrátt fyrir þetta var reksturinn í meginþáttum í samræmi við þær áætlanir sem stjórnendur félagsins lögðu upp með. Munaði um að þrisvar á rekstrarárinu hækkaði verðlagsnefnd búværa lágmarksverð á mjólk og stjórnvöld skipuðu sérstakan ráðuneytisstjórahóp til að greina afkomubrest í landbúnaði. Í kjölfarið var veitt 2,1 milljarði kr. aukalega í stuðningsgreiðslur til landbúnaðar, þeim fjármunum var einkum beint til skuldsettari búa og naut Hvanneyrarbúið ekki mikils af því.

Fjárfestingar og framfaramál

- Lbhí lét reisa girðingu á Mið-Fossum til að varna því að sauðfé frá Hesti hefði óheftan aðgang að ræktarlandi þar.
- Ljós voru endurnýjuð í fjósinu og sá Lbhí um það. Þau eru orkusparandi LED ljós sem bæði er hægt að stilla ljósstyrk (Lux) og ljóshitastig (Kelvin) í. Þau eru keyrð með svokölluðu dalí-kerfi sem þýðir að í forriti í tölvu er hægt að hópa saman ákveðnum lömpum og stilla sjálfstætt á þeim ljósstyrk og ljóshitastig eftir klukku. Ljósgejafinn ehf. á Akureyri sá um að smíða kerfið.
- Lbhí keypti brunavarnarkerfi í fjósið frá Nortek ehf., eftir er að setja það upp. Það byggist á notkun svokallaðra línuskynjara sem skynja reyk.
- Loftpressan hrundi og þurfti að kaupa nýja í skyndi. Gamla var í ábyrgð og var gert við hana á kostnað framleiðanda. Hún verður seld.
- Ýmis búnaður vegna rannsókna, þar á meðal notaður heilfóðurvagn, flokkunarhlíð og ihlutir fyrir þau.
- Steypt var meðgrylja við fjósið, svo afgangshy og útmokstur er ekki lengur geymt innandyra.
- Ekki var slegið slöku við í ræktun og fjárfest dyggilega þar eins og síðustu ár en um 30 hektarar voru til endurræktunar. Reyndur var nýr fræsibúnaður við hreinsun framræsluskurða sem reyndist vel og mun spara búinu talsverðar upphæðir í skurðahreinsun ef vel gengur.



Búið prófar JCB skotbómulyftara sem gengur á rafmagn.

Helstu rannsóknarverkefni

Hvanneyrarbúið tók virkan þátt í rannsóknastarfi Landbúnaðarháskólans, þá aðallega við jarðræktarrannsóknir en meira hefur líka verið um verkefni í fjósinu. Áframhald var á beitarrannsóknunum mjólkurkúa og er fyrirhugað að halda því áfram. Ekki má heldur gleyma metanbásnum Mumma (C-Lock Greenfeed) sem mældi iðragerjun hjá mjólkurkúnum og núna er verið að skoða sérstaklega metanhamlandi fódurefni.

Útlit er fyrir að Mummi og fjósið verði uppbókuð í slíkar rannsóknir næstu misseri og ár. Bæði hafa yfirvöld komið með fjármagn í frekari iðragerjunarrannsóknir og Landbúnaðarháskólinn sem hluti af þróunarverkefnum í þá veru. Skólinn og búið eiga í samstarfi við Veðurstofu Íslands og settu upp nýja fullkomna búveðurstöð á Hvanneyri á svokölluðum Ásgarðshól og jarðvegshitamæli í spildu sem nefnist Biafra. Stöðin komst í fullan rekstur á síðasta ári og er nýtt í veðurspár og starfsemi Landbúnaðarháskólans.

Endurnýjun á aðstöðu

Stjórn leggur áfram áherslu á uppbyggingu á aðstöðu og búnaði Hvanneyrarbúsins til að viðhalda og bæta aðstöðu til rannsókna og tilrauna. Áfram verður sótt um styrki til að fjármagna viðunandi rannsóknaraðstöðu fyrir einstaklingsfóðrunar-, verkunar-, umhverfis- og aðstöðu- og velferðartilraunir tengdri nautgripærkt.

Í þeim efnum er rétt að minnst þess að í sumar verða liðin 20 ár frá því að Hvanneyrarfjósið var tekið í notkun. Landbúnaðarháskólinn hefur verið að efla aðstöðu sína í jarðrækt og rannsóknir á því sviði hafa farið vaxandi. Áfram verður hugað að aukinni sjálfbærni og samstarfsverkefnum við skólann á því sviði. Mikil gleðiþíðindi bást nýlega þegar tekin voru af öll vafamál um uppbyggingu jarðræktarmiðstöðvar á Hvanneyri en það er stórt skref fyrir jarðræktar- rannsóknir, kynbætur nytjajurta og íslenskan landbúnað í heild sinni. Það ber að nýta þann meðbyr til að beina sjónum að mikilvægi þess að fjárfesta í rannsóknum í mjólkurframleiðslu og nautgripærkt.

Þakkar til starfsmanna

Stjórn þakkar starfsmönnum búsins fyrir gott samstarf á árinu, auk Egils og Björns voru Birna Ljón Hafðísardóttir og Ingólfur Árni Jakobsson ráðin í sumarstörf og aðrar afleysingar. Pétur Snær Ómarsson var svo aðal dráttarvælaekill búsins um sumarið en með breyttu sniði í verkstöku.

Höfundur er stjórnarmaður í Hvanneyrarbúinu ehf.

GERUM ÞETTA SAMAN

HONDA
Sölu- og tæknifráfar
Gunnar Ólason

HONDA
GARÐVERKFAERI
FAST Í BYKO
FAGVERSLUN
SELHELLU 1

honda@byko.is | 821-4034



Húsin okkar

Bambahús eru einstök hönnun sem henta í alla ræktun hvort sem er til heimilis eða atvinnu. Bambahús eru smíðuð úr galvaniseraði stálgrind, klædd með 10mm. einangruðu gróðurhúsaplásti og koma með sérsmíðadri stálhurð, ásamt loftglugga með stormjárnri.

Bambahús smíða falleg gróðurhús, nídsterk og notendavæn. Gróðurhúsin koma fullbúin og hægkvæm til notkunar allt árið um kring. Þau er létt og meðfærileg og alltaf hægt að bæta við einingum.

Bambahús eru hönnuð til að rækta fæðu í mold og auðvelt að umbreyta í alla tegundir ræktunar ásamt plássi fyrir kósýsvæði.

Verð frá 369.000 kr. + vsk.

Bambahús koma með gróðurkerjum í vinnuhæð og það má tvöfalda ræktunarplássid með því að nýta rýmið fyrir neðan gróðurkerin. Bambahús eru einstök, lítið viðhald er á húsunum, einfalt í uppsetningu, lágt verð og hefur jákvæð umhverfisáhrif.

Eiginleikar

- Bambahús þurfa aðeins sléttan flöt og engin þörf eru á jarðfestu
- Bambahús þola vind og snjóþunga betur en flest önnur gróðurhús
- Bambahús koma með gróðurkerjum
- Bambahús nýtir fermetrapláss betur en önnur gróðurhús
- Bambahús henta betur fyrir hreyfihamlaða
- Bambahús er íslenkst hugvit og framleiðsla
- Bambahús er hringrásarhagkerfið í allri sinni mynd
- Bambahús eru færanleg, hægt að færa þó það sé í fullri notkun

Kaldi Bambapotturinn



Kynningarverð
63.900 kr. + vsk.



BAMBAHÚS

www.bambahus.is
bambahus@bambahus.is
s.862-5008

Husqvarna®

HÁ Verzlun er með umboð fyrir Husqvarna Construction á Íslandi.

- Steinsagir
- Kjarnaborvélar
- Jarðvegsþjöppur
- Sagarblöð
- Kjarnaborar

Þjónustuverkstæði og varahlutir



Husqvarna K970
Sögunardýpt 15,5 cm



Husqvarna K770 14"
Steinsög/Hellusög
Sögunardýpt 12,5 cm



Husqvarna K4000
Steinsög
Sögunardýpt 12,5 cm



Husqvarna K3600
Vökvasög
Sögunardýpt 27 cm



Husqvarna FS 500
E rafmagns gólfsög
Sögunardýpt 19 cm



Husqvarna LF75
Jarðvegsþjappa
97kg, 500 mm Plata



Husqvarna FS400
LV gólfsög
Sögunardýpt 16,2 cm



Husqvarna K7000
Ring
Sögunardýpt 32,5 cm



Husqvarna DM230
Kjarnaborvél
150 mm Max



Husqvarna Rammer
Hoppari LT6005
230mm Plata, 69 kg



Husqvarna K7000
Pre Cut
Sögunardýpt 14,5 cm



Víkurhvarfi 4 - 203 Kópavogur
Opð mán. - fös. kl. 9-17.
S. 588-0028
haverslun@haverslun.is
haverslun.is

Búsetuskógrækt:

Skógræktin tryggði búsetu

– Formaður búgreinadeildar skógarbænda BÍ kynnti sér viðarvinnslu á Austurlandi

Skógar íslenskra bænda dafna vítt og breitt um landið. Engum sem þá þekkja dylst lengur ágæti og ávinningur skóganna.



Hlynur Gauti Sigurðsson.

Skipulögð ríkisstudd skógrækt á lögbylum hófst 1991 á innanverðu Fljótshéraði (Hérað) með Héraðsskógum, verkefni sem var ýtt úr vör fyrst og fremst til að koma

í veg fyrir að búseta í sveitinni legðist af sökum niðurskurðar á sauðfé vegna riðuveiki. Lagt var upp með að bjóða bændum að rækta skóg í landi sínu. Tignarlegur Hallormsstaðarskógur gaf bændum kjark um árangur skógræktarinnar. Bændur hófu gróðursetningar af krafti og í dag, um þremur áratugum síðar, er Hérað ein blómlegasta og byggilegasta sveit landsins.

Dagana 18.–19. apríl fór formaður stjórnar búgreinadeildar skógarbænda hjá BÍ, Hjörtur Bergmann Jónsson, ásamt stjórnarmanninum Bjarna G. Björgvinsyni, fyrrum formanni, Jóhanni Gísla Jóhannssyni og undirrituðum í ferð um Hérað. Um árabíl hafa aðalskrifstofur Skógræktarinnar verið á Egilsstöðum, eða alveg fram að síðustu áramótum við stofnun Lands og skógar.



Hlynur Gauti Sigurðsson, Hjörtur Bergmann Jónsson, Eymundur Magnússon, Bjarni G. Björgvinsyni og Jóhann Gísli Jóhannsson stilla sér upp við kyndiaðstöðuna á Vallanesi. Mynd / Eygló Björk Ólafsdóttir

Heimsóttir voru vel valdir staðir með það að markmiði að skilja forsendur bændaskógræktar í fortíð, nútíð og ekki síst, framtíð. Skógar á ýmsum aldri teygja sig vítt og breitt um sveitina og skógarhögg er hafið á nokkrum jörðum.

Uppistaða skóganna er lerki og má vel sjá að grisjunar er þörf á mörgum bæjum.

Á jörðinni Víðivellir ytri 2 hefur verið komið upp einni afkastamestu viðarvinnslu landsins. Þar er fyrirtækið Skógarafurðir sem hefur vaxið örugglega á þeim áratug sem það hefur verið starfandi, enda bæði mikil eftirspurn eftir íslenskum við og framboð tímurs úr skógunum eykst ár frá ári. Þegar foruneytið bar að garði stóð yfir sögun á ösp sem ætluð var í utanhússklæðningu á gistiheimili í Vallanesi (betur verður komið að því hér síðar). Bjarki Jónsson, skógarbóndi og framkvæmdastjóri, sýndi allar nýjustu græjurnar á staðnum og voru þær af ólíkum stærðum og gerðum, svo sem háhraða stórviðarsagur, þurrkágamar, eldstæði, fræsarar og sagpressa. Með þessum búnaði er hægt að ná góðum afköstum í framleiðslu á pallaefni, panil, arinviði, og því nýjasta, ylkubbum. Óhætt er að segja að hugmyndirnar eru margar hjá ört stækkandi fyrirtæki og áhugavert verður að sjá fyrirtækið þróast inn í framtíðina.

Á næstu jörð, Víðivöllum ytri 1, er að finna annars konar viðarvinnslu

en hjá nágrannanum. Þar fór Hörður Guðmundsson, skógarbóndi og þúsundþjalasmiður, yfir ýmislegt sem hann er að brasa úr efni skógarins. Mest fer fyrir framleiðslu á lerkistaurum. Fyrir um sex árum keypti hann fræsara og hefur eftirspurn girðingarstaura aukist oboðslega ár frá ári. Nú hefur hann fengið annan fræsara og ætti sú búbot að halda í við eftirspurnina. Nýjasta græjan í flotanum er skífuvél sem lengst af var starfrækt á Flúðum og síðast í Eyjafirði. Hörður framleiðir einnig lífkol en þau eru eftirsóknarverður jarðvegsbætur fyrir t.d. tún. Þessir þrjú vöruflokkar falla vel hver að öðrum þar sem hráefnið nýttist fullkomlega.

Á Eskfirði er Einar Birgir Kristjánsson, framkvæmdastjóri Tandrabretta, að framleiða viðarperlur. Í upphafi var lögð höfuðáhersla á að fullnýta aflgöð vörubretti en með aukinni grisjun í skógun á Héraði hefur opnast markaður fyrir viðarperlur úr íslensku lerki. Hráefnið er aðallega lakara efnið úr grisjunum sem síður hentar til flettingar. Viðarperlur úr lerki eru olíumettaðri en þekkist í perlum víða í Evrópu og eru fyrir vikið orkuríkari. Tandrabretti framleiðir viðarperlur undir merkinu Ilmur auk þess að hafa

umboð fyrir viðarofna sem knúnir eru viðarperlum. Viðarofnar og nýting viðar er sjaldnast nefnt í samhengi orkuskipta en hún hentar mjög vel fyrir svokölluð „köld svæði“ víða um land. Ofnar Tandrabrettis hafa gefið góða raun, t.d. í skóla- og íþróttamannvirkjum í Neskaupstað og í Végarði, húsnæði sveitarstjórnar Fljótshéraðs.

Í Vallanesi búa hjónin Eymundur Magnússon og Eygló Björk Ólafsdóttir. Undir merkjum fyrirtækis síns, Móðir jörð, hafa þau getið sér gott orð fyrir lífræna ræktun og má finna ýmsa gómsæta vöruflokka frá þeim í búðarhillum landsmanna. An stórvaxinna skjólbelta og skóga sem umlykja jörðina á alla kanta er ólíklegt að ræktun væri jafn árangursrík og raun ber vitni. Ræktunarskilyrðin hafa batnað svo mjög að hægt er að líkja því við að landareignin hafi færst nokkuð suður á bóginn því veðurskilyrði eru einfaldlega allt önnur nú en þau voru áður. Nýverið fengu þau fellda aðra hverja ösp innan úr einu stóru skjólbelti í Vallanesi. Þau báðu Skógarafurðir að saga timbrið í fjalir og voru í óðaönn að klæða nýtt gistiheimili með viðnum. Í Vallanesi stendur veitingahúsið sem byggt er úr heimafenginni ösp og gengur húsið undir nafninu Asparhúsið. Þau hafa keypt tvo ofna hjá Tandrabretti sem mata má bæði með viðarperlum og kurlu. Með tilkomu ofnanna munu þau geta nýtt umfram grisjunarvið síns eigin skógar til að hita allan húsakost á jörðinni og eru gróðurhúsin þar með talin.

Húsakynni sveitarstjórnarskrifstofu Fljótshéraðs hafa í yfir fimm ár verið hituð með viðarperlum frá Ilmi. Sveitarstjóri Fljótshéraðs, Helgi Gíslason, var á árum áður fyrsti framkvæmdastjóri Héraðsskóga. Hann hefur fylgst með trjánum vaxa á Héraði í gegnum árin og segir að bændaskógræktin hafi fært sveitinni nýtt og búsaðlarlegra líf. Sauðfjárbændur og kúabændur beita búpeningi í skógana sína glaðir í bragði. Búseta hefur haldist í sveitinni og ef til vill braggast.

Heilsusamlegir útivistarmöguleikar eru í skógunum á Héraði fyrir íbúa og gesti á Egilsstöðum, allan ársins hring.



Formenn skógarbænda á landsvísu samankomnir. F.v. Hjörtur Bergmann Jónsson, núverandi formaður búgreinadeildar skógarbænda hjá BÍ, Edda Björnsdóttir, fyrsti formaður Landssamtaka skógareigenda og Jóhann Gísli Jóhannsson, sem hefur gegnt báðum stöðum.

☎ 779 1886
✉ skrallieskralli.is

SKRALLI

QUALITY by
GIGANT

FYRIR ÞÁ KRÖFUHÖRÐU

SVEIGÐUR FRAMGAFL **HARDOX® 500 TUF STÁL** **VÖKVAVÖR**
VERKFERAKASSI **SÉRHANNAÐ BREMSUKERFI FYRIR HJÓLAGRÖFUR**

... OG FESTINGAR FYRIR GARDVERKFERI OG LED LJÓS OG MARGT, MARGT FLEIRA. KOMDU OG SKOÐAÐU!



Stórvirk flettsög hjá Skógarafurðum ehf.



Hörður sýnir Hirti og Jóhanni Gísla glænýjar lerkiskifur.



Vinnslustöð viðarperlanna hjá Tandrabretti er tilkomumikið mannvirki.



Kyndiaðstaðan í Vallanesi er klædd viði sem fengin er úr skóginum þar. Fyrir framan húsið stendur danskur TP kurlari.



Hjörtur leggur við hlustir þegar Helgi Gíslason segir frá sögu Héraðsskóga.

Þetta segir Edda Björnsdóttir, skógarbóndi og fyrsti framkvæmdastjóri Landssamtaka skógaréigenda. Hún býr á Miðhúsum sem er í útjaðri Egilsstaða. Á Miðhúsum eru elstu trén yfir 30 ára gömul. Hún tekur vel eftir aukinni umferð göngufólks í skógi sínum sem og skógum almennt á Héraði. Fólk er fyrst og fremst að stunda útivist en einnig er það að nýta afurðir skógarins svo sem ber og sveppi.

Ahrifa bændaskógræktar gætir víða um sveitir austanlands. Ahrifin eru sennilega mun meiri en samtímamenn þorðu að vona þegar verkefni Héraðsskóga var sett af stað á hinni öldinni. Ungir skógar vaxa víðar en á Héraði og eru nú stór uppaxandi skógarsvæði í grennd við nær öll þéttbýli landshlutans. Skógar bændur eru eftirsóknarverðir til útivistar, timburnytja, matvælaframleiðslu og til að glæða samfélög lífi inn í komandi framtíð. Ekki er gott að segja hvað hefði orðið um bændur á

Héraði ef ríkið hefði ekki lagt hönd á bagga. Ríkisstudd skógrækt fyrir bændur í búrekstri hefur skilað sér enn búsaðarlegri sveit þar sem nú er ekki einungis suðrænna loftslag heldur eru skógarnir líka farnir að veita störf og skapa tekjur fyrir bændur og samfélagið allt.

Skógar gera land búsaðarlegt. Á faðmi trjáa leynast ýmis tækifæri og landið er glætt lífi. Fólk sækir í skógana ekkert síður en tvívængja farfuglar, ferskgrasbitar eða sexfættar fjórvængjur. Í þessari grein hefur verið farið yfir margs konar ágæti skóga. Hvernig skógrækt fyrri tíðar skópu atvinnu í sveitinni. Hvernig skógar eru farnir að gefa af sér til samfélagsins. Og síðast en ekki síst, hvernig byggð og búseta í víðum skilningi getur þróast samhliða skógrækt um land allt. Skógrækt er miklu meira en bara búgrein.

Höfundur er sérfræðingur í umhverfismálum hjá BÍ.



SERES 3

Luxury Rafmagnsbíllinn býður upp á ríkulegan staðalbúnað og frágang í hæsta gæðaflokki!

TILBOÐSVERÐ
Kr. 4.100.000

Við auglýsum svo sannarlega ekki "verð frá".

RAG

import - export
Helluhraun 4, Hafnarfirði
sími 565 2727 & 892 7502
www.rag.is

VIÐ AUGLÝSUM
ALDREI
„VERÐ FRÁ“

Vilt þú slást í hópinn?

Jurt ehf. auglýsir stöðu ræktunarstjóra í skógarplöntuframleiðslu. Jurt er leiðandi fyrirtæki í nýsköpun í ræktun. Um er að ræða fullt stöðugildi yfirmanns ræktunar á skógarplöntum.

Starfið felst í yfirumsjón með ræktun á skógarplöntum. Ræktunarstjóri mun einnig taka þátt í að þróa verkferla sem stuðla að áframhaldandi uppbyggingu skógarplöntuframleiðslu fyrirtækisins. Jurt er ört vaxandi fyrirtæki og felast mikil tækifæri í starfinu.

Sækja um:

Senda kynningarbréf og ferilskrá á info@jurt.is

Jurt ehf., Valgerðarstöðum 4, 701 Egilsstöðum, info@jurt.is



Wendel
Stofnað 1957

STAURAHAMAR
FRÁ HYCON

FRÁBÆRT VERKFÆRI
TIL AÐ REKA NIÐUR
GRÍÐINGASTAURA

Tangarhöfða 1 - 110 Reykjavík - 551-5464
www.wendel.is - wendel@wendel.is

Fjósum á Íslandi fækkað um 9,2% á tveimur árum og 27% síðan 2013

Snorri Sigurðsson

snorri.sigurdsson@outlook.com



Árið 2003 hóf Landssamband kúabænda að taka saman upplýsingar um fjósgerðir á Íslandi og þróun þeirra ásamt ýmsum öðrum gagnlegum upplýsingum.

Þetta hefur síðan verið gert u.þ.b. annað hvert ár og er skýrslan nú unnin á vegum Bændasamtakanna. Nú liggur fyrir ellefta skýrslan og tekur hún til árabilsins 2021–2023. Margt afar áhugavert kemur fram í þessari skýrslu og m.a. að 69,3% fjósa landsins eru nú lausagöngufjós og að 83,0% kúnna á Íslandi eru nú í lausagöngu. Hlutfall mjólkur frá kúm í lausagöngu reiknast nú 84,7% framleiðslunnar. Þá vekur enn athygli að þrátt fyrir mikinn framgang mjaltþjónatækninnar þá er enn eitt fjós á landinu sem notast við fötukerfi við mjaltir.

466 fjós í framleiðslu

Í skýrslunni kemur fram að í árslok 2023 voru 466 fjós í mjólkurframleiðslu á Íslandi en haustið 2013 voru þau 640 og hefur fjósum því fækkað um 174 á þessu árabili, eða um 27%. Þessi þróun er mjög svipuð því sem verið hefur hér á landi síðustu tvo áratuginna en þó virðist fækkunin heldur vera að aukast ef lítið er til síðustu tveggja ára. Þá fækkaði fjósunum hér á landi um 47, eða 9,2%.

Þessi þróun hér á landi er heldur hraðari en á sér stað víða í löndum Evrópu, þar sem fjósum hefur verið að fækka um 4–8% á ári undanfarna áratugi. Þrátt fyrir fækkun fjósa á hverju ári bæði á Íslandi og í Evrópu hefur heildarmjólkurframleiðslan ekki dregist saman og raunar aukist, enda hafa eigendur þeirra fjósa sem eftir standa stækkað bú sín.

83,0% kúnna í lausagöngu

Undanfarna áratugi hafa orðið gríðarlega miklar breytingar á húsvist íslenskra mjólkurkúa og ekki eru



Meirihluti kúa á Íslandi eru í lausagöngufjósum.

Mynd / ál

nema rétt rúm 25 ár síðan næri öll fjós landsins voru básafjós af einhverri gerð og kýrnar því bundnar á bása, en þetta er gjörbreytt í dag. Af þeim 466 fjósum sem voru í framleiðslu í árslok 2023 þá voru eins og áður sagði 69,3% þeirra lausagöngufjós.

Þetta hlutfall gefur þó ekki alveg rétta mynd af stöðu aðbúnaðar kúa á Íslandi, því ef lítið er til stærðar fjósanna þá eru lausagöngufjósin með mun fleiri kýr að jafnaði.

Í árslok 2023 voru þannig 83,0% allra kúa á landinu í lausagöngufjósum en fyrir átta árum var þetta hlutfall 60,3% svo breytingin er ansi hröð. Á meðfylgjandi mynd má sjá hvernig þróun fjósgerða hefur verið síðustu áratugi. Eins og sjá má gengu breytingarnar nokkuð hratt fyrir sig fram undir hrun en svo hægði verulega á þróuninni, sem hefur svo aftur tekið mikinn kipp síðustu árin.

Mjaltþjónafjós algengust

Í skýrslunni er fjósgerðum skipt upp í tvo yfirflokkar og samtals fimm undirflokkar þar sem yfirflokkarnir eru annars vegar básafjós og hins vegar lausagöngufjós. Undirflokkar þessara tveggja megin fjósgerða taka svo mið af þeirri mjaltatækni sem er í notkun í fjósum.

Niðurstöðurnar má sjá í töflu 1, en þar kemur fram að frá árinu 2013 hefur básafjósum fækkað verulega, eða úr 392 í 143, eða um 63,5%. Á sama tíma tíma hefur lausagöngufjósum fjölgað úr 247 í 323 sem er 30,8% aukning síðan 2013. Raunar fækkaði öllum fjósgerðum á þessu tímabili nema mjaltþjónafjósum sem voru 262 um síðustu áramót og hafði þeim fjölgað um 7,8% á þessu tveggja ára tímabili sem skýrslugögnin ná til. Þegar sambærileg skýrsla var gefin út fyrir

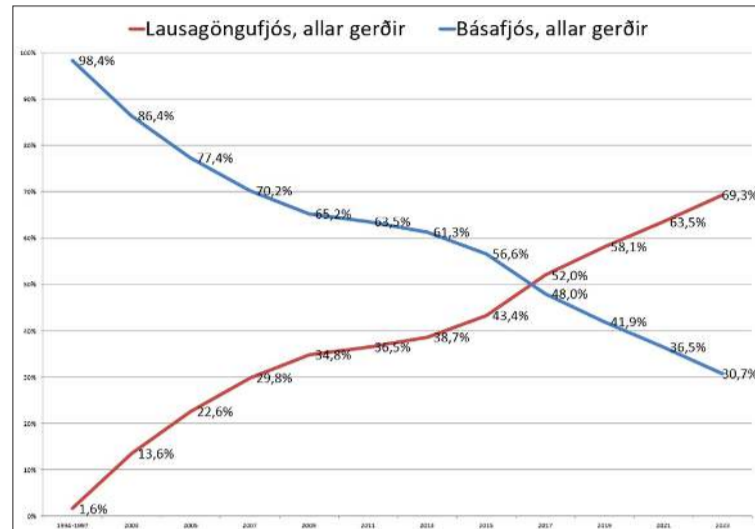

Mynd 1. Hlutfallsleg skipting fjósgerða 1994–2023.

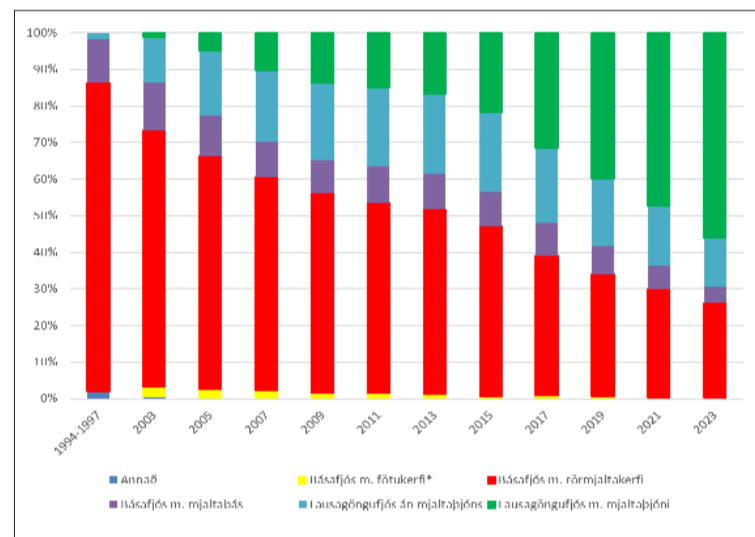

*Ekki skilgreind í gagnavinnslu 1994–1997

Mynd 2. Hlutfallsleg skipting fjósgerða og mjaltatækni á landsvísi 1994–2023.

árabilið 2017–2019 var það í fyrsta skipti sem básafjós með rörmjaltakerfi voru ekki lengur algengasta fjósgerðin á landinu síðan gagnasöfnun hófst.

Þess í stað voru það mjaltþjónafjósir sem voru algengasta fjósgerðin og síðan þá hafa þau bætt vel við sig og nú eru þessi fjós 56,2% allra fjósa landsins. Á mynd 2 má sjá hlutfallslega skiptingu fjósgerða og mjaltatækni síðan 1994.

Enn er eitt fjós eftir með vél fötukerfi

Þegar fyrsta skýrslan var unnin, árið 2003, voru enn í notkun 24 fötukerfi þ.e. mjaltakerfi þar sem kýr eru mjólkðar með vél fötum. Þessari gerð mjaltatækni hefur svo fækkað ört og nú um áramótin var einungis 1 slíkt kerfi eftir í notkun en þetta bú hefur verið það eina á landinu í nokkur ár.

Meðalnyt mjaltþjónafjósa langhæst

Þegar skoðað er samhengi afurða, samkvæmt skýrsluhaldi RML, og fjósgerða kemur ekki á óvart að fjós með mjaltþjónum eru langafurðahæst og er það í samræmi við uppgjör fyrri ára. Tekið skal fram að við þessa útreikninga er alltaf notað uppgjör allra búna í árslok uppgjörsársins, óháð því hvort þau hafi skipt um mjaltatækni á árinu eða ekki. Enn fremur eru til dæmi um að einn skýrsluhaldshafi sé með tvö fjós og/eða eitt fjós með tvo skýrsluhaldshafa. Í þessum tilvikum hafa vegnar niðurstöður verið annaðhvort sameinaðar eða skipt upp eftir ákveðnum reglum. Framangreindar reikniáferðir bera auðvitað með sér ákveðna skekkju og skal því tekið með fyrirvara, enda má t.d. ætla að meðalafurðir ættu að vera hærri á búum sem skiptu úr hefðbundinni mjaltatækni á árinu og yfir í mjaltþjónatækni vegna tíðari mjalta. Þrátt fyrir þessa annmarka er,

eins og áður segir, heildar meðaltal mjaltþjónabúa landsins hæst en vegið meðaltal þeirra var 6.635 kg mjólkur að jafnaði á hverja árskú á nýliðnu ári. Næstafurðahæstu búin voru svo básafjós með mjaltabás með 6.293 kg. Þá voru meðalafurðir kúa í lausagöngufjósum án mjaltþjóna með 5.915 kg og lægst meðalafurðir eru að jafnaði í básafjósum með rörmjaltakerfum, eða 5.646 kg. Hver meðalkýr er því að skila af sér 989 kg meira af mjólk ef hún er í mjaltþjónafjósi miðað við að vera í básafjósi með rörmjaltakerfi. Þessi mikli munur getur skýrst af mörgum þáttum og sýna fyrri athugasemdir hér á landi að t.d. tíðari mjaltir mjaltþjóna skýra í kringum helminginn af meðal afurðaaukningunni einni og sér. Hinn hlutann má skrifa á betri aðbúnað og hreyfingu, nákvæmari kjarnfóðrun og almennt betri búnað til bættrar bústjórnar á búum sem nota sjálfvirk mjaltakerfi.

Mjaltþjónafjós einnig stærst

Ekki þarf að koma á óvart að lausagöngufjós með mjaltþjónum eru stærst að meðaltali en árskúafjöldi þeirra í árslok 2023 var 69,2 kýr en þessi bú eru að jafnaði með 1,24 mjaltþjóna. Þrátt fyrir að þessi bú beri af í fjölda kúa, þá er bústærðin enn vafalítið nokkuð undir þeim mögulega árskúafjölda sem þessi fjós geta borið mjaltatæknilega séð. Næststærsta fjósgerðin er svo lausagöngufjós án mjaltþjóns og þar á eftir koma básafjós með mjaltabás. Hin hefðbundnu básafjós með rörmjaltakerfum eru vel innan við helmingi minni en mjaltþjónafjósin eins og sjá má á töflu 2. Ut frá framangreindum upplýsingum má áætla framleiðslugetu hverrar fjósgerðar, sem hlutfall af heild. Árið 2009 var fyrsta árið sem mjólk frá kúm í lausagöngu náði yfir 50% af heildinni en nú reiknast þetta hlutfall vera 84,7%.

KOMDU Í HÁSKÓLANÁM!
OPIÐ HÚS
22. MAÍ KL 14 - 17

VERIÐ VELKOMIN Á HVANNEYRI!

Kynntu þér aðstöðu Landbúnaðarháskóla Íslands og fjölbreytt námsframboð – Við tökum vel á móti þér! Einnig verður sama dag sérstök dagskrá og kynning á lífræðilegri fjölbreytni fyrir alla fjölskylduna. **Nánar á lbhi.is og Facebook @lbhi.is**

	2013	2023	Breyting
Básafjós m. fótukerfum	7	1	-86 %
Básafjós m. rörmjaltakerfum	323	121	-63 %
Básafjós m. mjaltabásam	62	21	-66 %
Lausagöngufjós án mjaltabjóna	139	61	-56 %
Lausagöngufjós m. mjaltabjónum	108	262	+143 %
Annað	1	0	-100 %
Samtals	640	466	-27 %

Tafla 1. Fjósgerðir og mjaltatækni, breyting á landsvísu síðan 2013.

	2023 - Árskýr, meðaltal
Básafjós með rörmjaltakerfum	28,6
Básafjós með mjaltabásam	40,8
Lausagöngufjós án mjaltabjóna	48,0
Lausagöngufjós með mjaltabjónum	69,2

Tafla 2. Meðalfjöldi árskúa eftir fjósgerð og mjaltatækni.

Nærri fjórðungur kúnna í fjósum með >80 kúr

Í skýrslunni kemur fram að flest fjós landsins eru í dag með 41–60 árskúr, eða 149 talsins, en fjós með færri en 20 árskúr voru ekki nema 30 í árslok 2023 og voru þau þá með 483 árskúr samtals. Það er áþekkur fjöldi árskúa og er í tveimur stærstu fjósum landsins.

Meðalbústærð fjósanna í uppgjörunni var 54,5 árskúr en tveimur árum fyrr var meðalbústærðin 49,9 árskúr, sem er stækkun um 9,2%. Alls voru 152 kúabú með færri en 40 árskúr í þessu uppgjöri, eða 32,6% fjósa landsins, en í þessum fjósum voru þó ekki nema 16,7% af árskúm landsins. Bú á bilinu 40–80 árskúr voru alls 263 talsins eða 56,4% og í þessum fjósum voru 60,2% af árskúm landsins í árslok 2023. Þá voru fjós með fleiri en 80 árskúr alls 51, eða 10,9% og hefur þetta hlutfall hægt og rólega verið að skriða upp á við á undanföllum árum. Þannig voru t.d. ekki nema 3,8% fjósa landsins með fleiri en 80 árskúr árið 2013 svo dæmi sé tekið. Nærri fjórðungur árskúa landsins, eða 23,1%, voru í fjósum með fleiri en 80 árskúr í árslok 2023.

Þetta hlutfall var rétt undir 20% í árslok 2021 sem bendir til þess að þróunin sé heldur í átt að stærri einingum.

Hlutfall aftakara hækkar hægt

Árið 2009 voru í fyrsta skipti teknar saman upplýsingar um vinnulettandi tækni við mjaltir, þ.e. upplýsingar um brautakerfi í básafjósum, aftakarakerfi í básafjósum og tíðni aftakarakerfa í mjaltabásam. Var þetta gert til þess að varpa betur ljósi á þær vinnuaðstæður sem kúabændur landsins búa við, enda er einn mesti vinnusparnaður við mjaltir talinn felast í aftakaratekninni. Á þeim 14 árum sem liðin eru hefur orðið tiltölulega lítil hlutfallsleg aukning á notkun tækninnar og þannig mátti finna aftakara í 41,7% fjósa árið 2009 en nú í 51,2% allra fjósa þar sem hefðbundin mjaltatækni er notuð. Þessi vinnulettandi tækni eykst því afar hægt hér á landi þrátt fyrir að hafa verið nú í notkun í rúma hálfa öld í heiminum.

Í skýrslunni eru ýmsar aðrar upplýsingar en hér hafa verið nefndar en hægt er að lesa hina ítarlegu skýrslu í heild sinni á vef Bændasamtaka Íslands, www.bondi.is.



STIHL

ÚRYVAL AF GÆÐA SLÁTTUVÉLUM

20% AF SLÁTTUVÉLUM DAGANA 16.-20. MAÍ

GARÐHEIMAR

UMBOÐSAÐILI STIHL Á ÍSLANDI

OPIÐ Í FAGMANNAVERSLUN STIHL FRÁ KL 8-16 ALLA VIRKA DAGA

Garðyrkja

Heildarlausnir fyrir garðyrkjuna



Allt frá fræjum til afurða

Frjó umbúðasalan, hluti af Samhentum síðan 2016

Suðurhraun 4a, 210 Garðabæ, 5758000
www.samhentir.is sala@samhentir.is



Samhentir



Haugarfi, sem sést hér inni á milli kartöflugrasa, er ein algengasta illgresistegundin á Íslandi og getur myndað stórar breiður ef hann er látinn óareittur.



Herfi með stillanlegu átaki eru notuð gegn illgresi í grænmetisræktun, kornrækt og kartöfluræktun.

AGROSUS, verkefni um umhverfissvænni aðferðir í baráttunni við illgresi

Ráðgjafarmiðstöð landbúnaðarins tekur þátt í verkefninu AGROSUS, metnaðarfullu evrópsku samstarfsverkefni um umhverfissvænni leiðir við meðhöndlun illgresis í landbúnaði.



Sigrún Dögg Eddudóttir.

Samstarfsaðilar í verkefninu eru 16 talsins og frá 11 löndum, m.a. háskólar, rannsóknarstofnanir, bændasamtök og fyrirtæki í landbúnaði. Verkefnið er fjármagnað af Horizon Europe, rannsóknar- og nýsköpunaráætlun Evrópusambandsins. Evrópusambandið hefur lagt áherslu á að finna leiðir til þess að draga úr notkun varnarefna í landbúnaði.

Ástæða þess er að mengunar vegna kemískra varnarefna hefur orðið vart í ám, stöðuvötnum og jarðvegi á meginlandi Evrópu. Einnig eru uppi áhyggjur af áhrifum efnanna á örverur í jarðvegi og líffræðilega fjölbreytni. Það er hins vegar ekki einfalt að leggja varnarefnabrusann á hilluna. Til að mynda eru engar aðrar aðferðir sem þekktar eru í dag jafn árangursríkar gegn illgresi og kemísk varnarefni.

Notkun varnarefna gegn illgresi er því, eins og staðan er í dag, nauðsynleg til þess að tryggja góða

uppskeru í hefðbundinni ræktun. Í lífrænni ræktun, þar sem notkun slíkra varnarefna er bönnuð, er hreinsun illgresis mjög vinnuafslæk. Það er því brýn þörf á að þróa umhverfissvænnar aðferðir sem koma í staðinn fyrir kemísk efni og krefjast ekki mikils vinnuafsl. Undanfarið hefur áhugi aukist á því að rannsaka landbúnaðarvístfræðilegar (agroecology á ensku) aðferðir og hvort hægt sé að nýta þær til þess að minnka notkun varnarefna.

Í AGROSUS-verkefninu eru landbúnaðarvístfræðilegar aðferðir við meðhöndlun illgresis í brennidepli. Landbúnaðarvístfræðilegu aðferðunum sem rannsakaðar verða í verkefninu má skipta í fjóra flokka: 1) hefðbundnar ræktunaraðferðir (t.d. skiptiræktun og þekjuþöntur), þessar aðferðir stuðla að bættu jarðvegsheilbrigði, bættum næringarefnahringrásum og meiri bindingu kolefnis, 2) aðferðir þar sem nýttar eru vélar eða handafl, svo sem raðhreinsun með tækjum, þekjuefni sem dreift er á milli nytjaplantna og dúkar sem koma í veg fyrir illgresi, 3) líffræðilegar varnir, til að mynda beit þar sem hún á við og lífræn varnarefni (bioherbicides á



Ymsum aðferðum er beitt í baráttunni við illgresi í lífrænni ræktun.

ensku) og 4) fyrirbyggjandi aðferðir sem byggja á stafrænni tækni, en í verkefninu munu samstarfsaðilar í Portúgal, Úkraínu og á Spáni m.a. þróa aðferðir þar sem loftmyndir úr drónum verða notaðar til þess að kortleggja útbreiðslu illgresis.

Í verkefninu er lögð áhersla á samstarf sem flestra hagsmunaaðila í landbúnaði og virðisæðju matvæla, s.s. bænda, ráðunauta, vísindamanna, fulltrúa félagsamtaka og fólks úr stjórnsýslu. Verkefnið hófst síðastliðið sumar og í fyrsta hluta þess var lögð áhersla á öflun upplýsinga og myndun tengslanets í kringum verkefnið. Spurningalisti var sendur til bænda sem stunda kornrækt og útræktun grænmetis og tekin voru viðtöl við aðra hagsmunaaðila í landbúnaði.

Tilgangurinn var að afla upplýsinga um algengustu illgresistegundirnar á Íslandi og hvaða varnarefni eru notuð gegn illgresi hér á landi. Einnig var spurt um hindranir sem koma í veg fyrir notkun umhverfissvænni aðferða við illgresiseyðingu, sem og hvaða hvatar geti stuðlað að breytingum. Í febrúar var svo haldin vinnustofa þar sem farið var yfir niðurstöður úr spurningakönnuninni og viðtölunum. Góðar umræður sköpuðust meðal þátttakenda á vinnustofunni og þar kom fram að helstu hindranir sem standa í vegi fyrir notkun landbúnaðarvístfræðilegra aðferða við meðhöndlun illgresis eru áhyggjur af minni uppskeru, skortur á upplýsingum um aðferðirnar meðal bænda og lítill stuðningur frá yfirvöldum. Tækin sem tilheyra landbúnaðarvístfræðilegu aðferðunum eru dýr og hafa ekki verið prófuð við íslenskar aðstæður.

Ekki er boðið upp á styrki til tækjakaupa og felst því töluverð fjárhagsleg áhætta í því fyrir bænda að skipta illgresiseyðinum út fyrir landbúnaðarvístfræðilegar aðferðir. Einnig kom fram að erfitt væri að samnýta tæki, bæði vegna fjarlægðar milli býla og þess hversu takmarkaður tími gefst til þess að nota þau, þar sem notkun þeirra er oft háð veðri. Þátttakendur töldu styrki

geta hjálpað bændum að taka upp nýjar aðferðir við illgresiseyðingu. Þátttakendur töldu enn fremur að trú á árangur af aðferðunum myndi aukast með aukinni þekkingu, þar spila tilraunir og prófanir á tækjum stórt hlutverk við að sýna fram á gagnsemi annarra aðferða en kemískra varnarefna.

Næsta skref AGROSUS eru tilraunir með aðferðir við illgresiseyðingu, sem munu fara fram á Suðurlandi sumrin 2024 og 2025. Gerðar verða tilraunir með ræktun á byggi, kartöflum, gulrótum og hvítkáli. Þrjár landbúnaðarvístfræðilegar aðferðir verða prófaðar fyrir hverja tegund og áhrif þeirra verða borin saman við áhrif hefðbundinnar meðferðar með illgresiseyði. Til þess að skoða árangur af hverri aðferð verða gerðar mælingar á þekju og tegundafjölbreytni illgresis, fylgst verður með heilbrigði nytjaplantna á vaxtartímabilinu, stærð þeirra og eiginleikar mældir. Í lok ræktunartímabilsins verða gerðar mælingar á uppskeru úr hverjum reit s.s. heildaruppskeru, söluhæfni uppskeru, og efnainnihaldi.

Gögnin munu gefa upplýsingar um gagnsemi mismunandi aðferða við illgresiseyðingu og hvort landbúnaðarvístfræðilegu aðferðirnar standast samanburð við kemisku varnarefni. Þátttakendur á vinnustofunni voru beðnir um að koma með tillögum að aðferðum til að nota í illgresistilraununum sumarið 2024.

Töluverður munur var á áherslum milli aðila sem tengjast kornrækt annars vegar og garðyrkju hins vegar. Áhugi þeirra sem koma að ræktun korns var mestur á ræktunartækni, s.s. áburðarmagni, sáddýpt og sáðtíma, til þess að gera nytjajurtina sem samkeppnishæfasta gegn illgresinu. Meðal þátttakenda sem tengjast garðyrkju var hins vegar mikill áhugi á að prófa tæki sem hreinsa illgresi.

Undirbúningur tilrauna sumarið 2024 stendur nú yfir og verða þær settar upp í samræmi við tillögur þátttakenda á vinnustofunni. Niðurstöður og árangur sumarsins verða síðan rædd á annarri vinnustofu sem haldin verður í haust, þar sem farið verður yfir hvort einhverjar breytingar þurfi að gera fyrir tilraunir sumarsins 2025.

Þegar tilraununum lýkur og meiri upplýsingar liggja fyrir um það hvernig aðferðirnar virka, verður áhersla lögð á miðlun upplýsinga um landbúnaðarvístfræðilegar aðferðir. Niðurstöðum tilraunanna hér á landi og í öðrum samstarfslöndum verður miðlað til bænda og annarra hagsmunaaðila m.a. með hjálfun, jafningjafraeðslu, kennslugögnum og leiðbeiningum árin 2026 og 2027 en verkefninu lýkur árið 2027.

Höfundur er ráðgjafi á sviði umhverfis- og loftslagsmála.

ERTU ÚTI Á TÚNI MEÐ SKIPULAGIÐ?

HAFÐU SAMBAND OG LÁTTU OKKUR AÐSTOÐA ÞIG.

Ísold

SELHELLU 3, 221 HAFNARFJÖRÐUR



Bíll á mynd er með 37" breytingu.

Rexton - alvöru jeppi

Lúxus ferðafélagi!

Verð frá 9.290 þús. kr.

(Verð frá 12.890 þús, kr. með 37" breytingu)

- | | | | |
|------------------------------------|-------------------------|---------------------|------------------------|
| • Byggður á grind | • 8 þrepa sjálfskipting | • 3,5 t dráttargeta | • 7 manna * |
| • Millikassi með háu og lágu drifi | • 202 hestöfl | • 5 ára ábyrgð | • Sjálfstæð fjöðrun ** |
| | • Sparneytin dísel vél | • Bakkmyndavél | • Læst afturdrif ** |

* Premium, Adventure og Ultimate. | ** Adventure og Ultimate.
Fæst með 33", 35" og 37" breytingapökkum.



benni.is
BÍLABÚÐ BENNA
kolefnisjafnar nýja bíla

(5) Fimm ára ábyrgð

Bb, betri bílar
Akureyri
Njarðarnesi 12
Sími: 534 7200

Bílabúð Benna
Reykjavík
Krókháls 9
Sími: 590 2020

Bílabúð Benna
Sérfræðingar í bílum

Belgjurtir – yrki

Belgjurtir er fjölbreytt ætt plantna sem ýmist eru ræktaðar fyrir fræin eða blaðmassann.

Þær sem ræktaðar eru vegna blaðmassans hafa þó ólíka byggingu sem hefur áhrif á nýtingu þeirra og hversu vel þær henta til beitar eða sláttar auk þess sem rötarkerfi þeirra er ýmist kröftug stólparót, eins og á rauðsmára, eða grynna og veikara rötarkerfi, eins og á hvítmára sem auk þess er með jarðlæga skriðula stöngla (smæru).

Belgjurtir eru mikið ræktaðar erlendis enda geta þær, í samlífi við bakteríur, bundið köfnunarefni (N2) úr andrúmslofti sem er mjög mikilvægt ferli, ekki síst í landbúnaði. Þær eru prótein- og steindarikari en grös og hafa jarðvegsbættandi áhrif umfram grös. Belgjurtir gera heldur meiri kröfur til ræktunarskilyrða en grös og hafa t.d. hærra kjörsýrustig og láta síður bjóða sér lélega jarðvinnslu. Nauðsynlegt er að smita fræ með niturbindandi bakteríum fyrir sáningu og nú síðustu ár er farið að bjóða til sölu fræ sem er forsmitað, fyrir þá sem það vilja. Einnig er í boði að kaupa fyrir fram tilbúnar blöndur, t.d. smára og grasa.

Ahugi á belgjurtaræktun hér á landi hefur í gegnum tíðina sveiflast með áburðarverði en því til viðbótar má nú greina aukinn áhuga sem tengja má við loftslagsmál. Byggt á gögnum úr forritinu Jörð, með fyrirvara um nákvæmni skráninga þar, sést á mynd 1 að notkun á rauðsmára er orðin meiri en hvítmára og einnig sést að aðeins



Elena Westerhoff.



Þórey Gylfadóttir.



er verið að sá öðrum tegundum svo sem refasmára (alfaalfa/lucerne) og einæru tegundunum, loga- og persasmára. Rannsóknir og reynsla sýnir að refasmári lifir almennt illa hér á landi en þetta er sú fjölæra fóðurbelgjurt sem mest er ræktuð í heiminum. Einærar belgjurtir hafa ekki verið mikið notaðar hér á landi en þó má sjá að margföldun er á notkun á ertum síðustu árin, sjá mynd 2. Notkun á einærri lúpínu, flækjum og hestabaunum er hins vegar óveruleg en ertur geta gefið mikla og góða uppskeru sem heilsæði t.d. með byggi eða höfrum. Almenn er hægt að segja að þessar tegundir séu á mörkum þess að lifa vel hér á landi en mikilvægt er

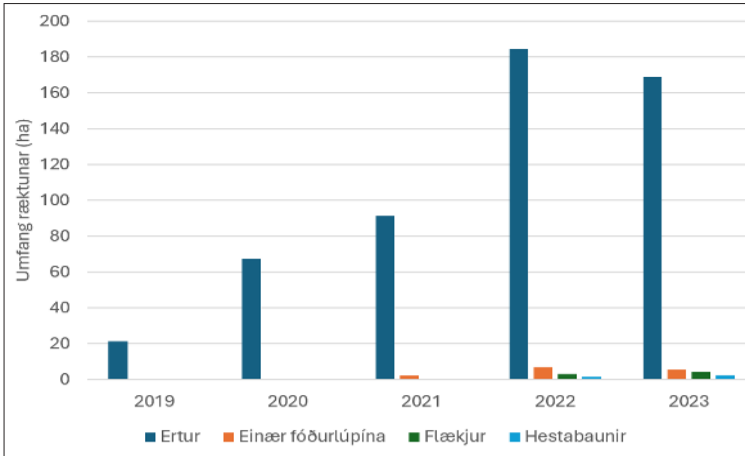

Mynd 2. Notkun á einærum belgjurtum síðustu 5 árin í fjölda hektara (ha) samkvæmt skráningum í Jörð.

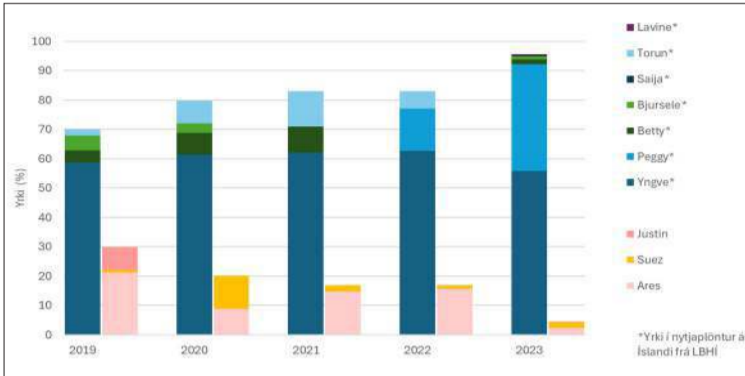

Mynd 3. Notkun á yrkjum af rauðsmára á árunum 2019–2023 samkvæmt skráningum í Jörð, sem hlutfall (%) af heildarnotkun á rauðsmára sérhverrt ár. Yrki sem eru stjórnumerkt (*) eru með umsögn í ritinu Nyttjaplöntur á Íslandi.

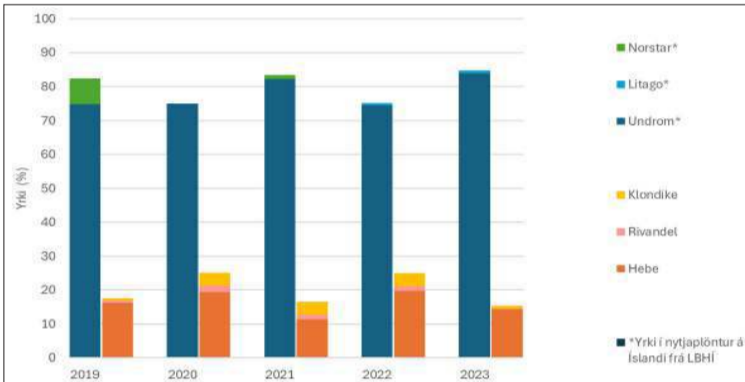

Mynd 4. Notkun á yrkjum af hvítmára á árunum 2019–2023 samkvæmt skráningum í Jörð, sem hlutfall (%) af heildarnotkun á hvítmára sérhverrt ár. Yrki sem eru stjórnumerkt (*) eru með umsögn í ritinu Nyttjaplöntur á Íslandi.

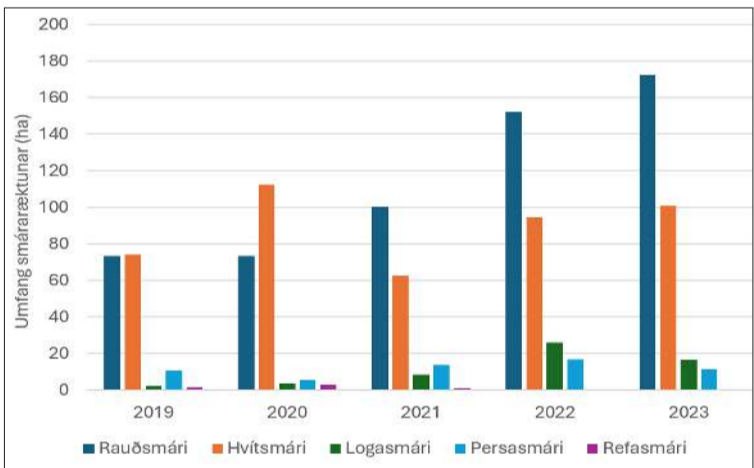

Mynd 1. Fjöldi hektara (ha) sem smára var sáð í síðustu fimm árin samkvæmt skráningum í Jörð. Logasmári og persasmári eru einærar tegundir.

að huga að yrkjaprófunum og nota þau yrki sem hafa reynst betur en önnur byggt á þeim tilraunum sem hafa verið gerðar. Vert er að skoða upplýsingar í ritinu Nyttjaplöntur á Íslandi sem Landbúnaðarháskóli Íslands hefur gefið út til skamms tíma auk þess sem hægt er að finna samantekt á sáðvöru og umsögnum um yrki á heimasíðu RML, undir „Ráðgjöf“ og velja þar „Sáðvara“ undir „Jarðrækt“.

Rauð- og hvítmári

Þær belgjurtir sem mest eru notaðar hér á landi eru rauð- og hvítmári enda eru þær góðar fóðurjurtir og hægt er að spara notkun á N áburði með ræktun þeirra. Nauðsynlegt er að sá þeim í blöndu með grasi hér á landi vegna lifunar en ólíkar grastegundir geta haft mismunandi áhrif þegar kemur að samkeppni við smáran. Samsetning blandna grasa og smára skiptir máli, bæði tegundir en ekki síður hlutföll hverrar tegundar og hér þarf að horfa til þess hvernig á að nýta land og uppskeru. Á myndum 3 og 4 sjást hlutföll yrkja af annars vegar rauðsmára (mynd 3) og hins vegar hvítmára (mynd 4) sem notuð voru í sáningar á árunum 2019–2023.

Sem betur fer hefur notkun á yrkjum af rauðsmára sem ekki eru á Nyttjaplöntulistanum farið fækkandi en því miður er ekki hægt að segja það sama varðandi hvítmáran. Hvítmára-yrkið Hebe hefur verið prófað í yrkjatilraunum en hefur ekki náð því að komast á lista yfir yrki sem melt er með. Vonandi mun hlutfall yrkja sem ekki eru á Nyttjaplöntulistanum minnka í framtíðinni eins og hefur gerst hjá rauðsmáranum.

Hverju ertu að sá? Hverju sæddirðu með?

Aldrei verður það sagt of oft að mjög mikilvægt er að nota yrki sem hafa reynst vel hér á landi. Afskaplega sorglegt er að heyrja af því þegar ræktun mistekst, með allri þeirri fyrirhöfn og kostnaði sem endurræktun fylgir, vegna þess að sáð var yrki/yrkjum sem eru alls ekki aðlöguð að okkar aðstæðum. Ef yrki er aðlagð aðstæðum í Mið-Evrópu eru afskaplega litlar líkur á því að það lifi hér á landi og nýtist sem fóðurjurt.

Að gera tilraunir með eitthvað nýtt á smáum skala er allt í lagi vilji menn það, en nauðsynlegt er að öllum sé ljóst ef tvísýnt er um árangur, umfram það sem gengur og gerist í ræktun hér á landi. Þrátt fyrir loftslagsbreytingar þá erum við enn þá á eyju á norðurhvara og verðum að taka mið af því. Vetrarþol er eiginleiki sem ekki er hægt að horfa fram hjá þegar yrki eru valin og sveiðull skiptir líka máli en hægt er að leida líkum að því að með auknum sveiflum í veðurfarinu, hvort sem er hita eða úrkomu, að þá séu þessir þættir ekki síður mikilvægir. Mikilvægt er að bændur viti hverju þeir eru að sá og að það sé í samræmi við væntingar út frá áætlaðri notkun. Ef eitthvað er óljóst er hægt að leita sér upplýsinga og/eða óháðrar ráðgjafar. Bændur eiga ekki að setta sig við neitt annað en úrvals fræ sem ljóst er að lifi og geti skilað góðri uppskeru.

Hvað má fræið kosta?

Plöntur sem aðlagðar eru norðlægum aðstæðum eru t.d. með smærri blöð en þær sem lifa sunnar á hnetinum og eins er yfirleitt erfðara og dýrara að framleiða fræ að plöntum og yrkjum sem henta hér á landi samanborið við Mið-Evrópu.

Það er því eðlilegt að fræ sem hefur þá eiginleika sem það þarf til að lifa hér og dafna sé dýrara þar sem dýrara er að framleiða það. Hvað kostar jarðvinnslan, kölkunin, hreinsun á skurðum, sáningin og áburðurinn? Og hvað kostar fræið?

Það að spara í kaupum á fræi getur seint borgað sig. Fræin sem fara í jörðina eru ekki síður mikilvæg en fræin sem legið er yfir vali á þegar kemur að sæðingum gripa.

Höfundar eru ráðunautar í jarðrækt.

GERUM ÞETTA SAMAN

HONDA
Sölutengiliður
Gunnar Olason

HONDA
GARÐVERKFERI
FAST Í BYKO
FAGVERSLUN
SELHELLU 1

honda@byko.is | 821-4034

Eigandi	Býu	Fjöldi áa	Fjöldi áa	Kg eftir atlar	Nyttjahlutfall
1 Eiríkur Jónsson	Gýgjarhóskot, Biskupstungum	285	69	43,7	87,7%
2 Bergþóra og Sigurbjörn	Kiðafell, Kjós	148	39	39,4	87,4%
3 Gunnar, Gréta, Jóhannes og Stella	Efri-Fitjar, Fitjárdal	805	201	39,2	87,0%
4 Inga Ragnheiður Magnúsdóttir	Svínafell 3 (Bóti), Öræfum	227	31	38,1	89,2%
5 Þórunn og Birgitta	Möðruvöllum 2, Hörgárdal	129	15	37,6	89,2%
6 Björn og Badía	Melum 1, Árneshrepp	295	62	37,4	88,6%
7 Þórunn Jónsson	Árbæ, Reykhólasveit	96	11	37,4	90,7%
8 Ágúst Ingi Ketilsson	Brúnaströðum, Flóa	104	26	36,5	85,3%
9 Elin Heiða Valsdóttir	Úthlið, Skaffártungu	328	75	36,5	86,9%
10 Jón og Hrefna	Hóli, Sæmundarhlíð	202	53	36,5	91,4%
11 Boðvar Sigvaldi og Ólof	Mýrar 2, Hnútafirði	544	123	36,0	88,0%
12 Kjartan Sveinsson	Bræðratungu, Biskupstungum	242	37	35,9	91,3%
13 Magnús Jósefsson	Steinnesi, Þingi	623	145	35,8	85,3%
14 Eysteinn og Aldis	Laufhóli, Viðvíkusveit	132	35	35,8	93,4%
15 Viðar og Sigríður	Kaldbak, Rangárvöllum	147	33	35,4	90,3%
16 Ása Berglind Boðvardsdóttir	Mýrar, Hnútafirði	282	67	35,4	88,2%
17 Magnús Örn og Ingbjörg Jónína	Bergsstöðum, Vatnsnesi	398	92	35,1	89,1%
18 Atli Þór og Guðrún	Koti, Sverfaðardal	96	13	34,9	90,5%
19 Karl Steingrímsson	Kálfaelli, Fjótshverfi	102	9	34,7	91,5%
20 Byggðaból ehf	Kálfaelli 1, Suðursveit	210	54	34,6	88,0%

Tafla 3. Efstu bú landsins samkvæmt afurðum eftir allar ær (veturgamlar og fullorðnar). Bú með 100 eða fleiri vetrarfóðraðar kindur.

Töflu vantaði

Í síðasta tölublaði Bændablaðsins birtist grein Eyjólf Ingva Bjarnasonar og Árna Bragasonar, ráðunauta í sauðfjárrækt hjá Ráðgjafarmiðstöð landbúnaðarins, um niðurstöður sauðfjárskýrsluhalds árið 2023.

Því miður féll út ein tafla sem birta átti með greininni. Hún er hér að ofan. Í vefútgáfu greinarinnar á vefnum bbl.is má finna greinina alla með töflunni. Beðist er velvirðingar á mistökunum. /ghp

Þrjú ný naut til notkunar

Nú koma nautin til notkunar nokkurn veginn eftir því sem sæðistöku úr þeim vindur fram.



Guðmundur Jóhannesson.

Þannig eru þrjú naut tilbúin til dreifingar og notkunar og eru þau fædd snemma ársins 2023. Þetta eru Reykhóll 23002, Ísjaki 23004 og Miði 23006. Hér verður gerð nánari grein fyrir þeim.

Reykhóll 23002 er fæddur 6. jan. 2023 á Reykhóli á Skeiðum undan Bikari 16008 og Skræpu 727 Piparsdóttur 12007. Reykhóll er dökkbrandhuppóttur, kollóttur. Boldjúpur og útlögugóður með aðeins veika yfirlínu. Fremur breiðar, beinar og þaklaga malir. Bein, sterkleg og gleið fótstaða. Háfættur myndargripur. Meðalvaxtarhraði 940 g/dag.

Reykhóll kemur til notkunar á grunni erfðamats og því byggir umsögn ekki á hans eigin dætrum. Erfðamat Reykhóls segir að dætur hans verði fremur bolmiklar, nokkuð háfættar og mjólkurlagnar með fituhlutfall í mjólk um meðallagi og próteinhlutfall hátt. Júgurgerðin úrvalsgóð, vel borin júgur með mikla festu og nokkuð greinilegt júgurband. Spenar í tæpu meðallagi að lengd, aðeins grannir og vel settir. Mjaltir mjög góðar og skapið gott. Heildareinkunn 111.

Ísjaki 23004 er fæddur 18. jan. 2023 í Gaulverjabæ í Flóa undan Jarfa 16016 og Bambaló 642 Dropadóttur 10077. Ísjaki er kolskjöldóttur, mikið hvítur, kollóttur. Boldjúpur en útlögulítil með fremur beina yfirlínu. Meðalbreiðar, beinar og þaklaga malir. Bein, sterkleg en aðeins þröng fótstaða. Háfættur og sterklegur gripur. Meðalvaxtarhraði 787 g/dag.

Ísjaki kemur til notkunar á grunni erfðamats og því byggir umsögn ekki á hans eigin dætrum. Erfðamat Ísjaka segir að dætur hans verði fremur bolléttar, nokkuð háfættar og mjólkurlagnar með fituhlutfall í mjólk undir meðallagi og próteinhlutfall heldur yfir meðallagi. Júgurgerðin mjög góð, vel borin júgur með mikla festu en ekki mjög greinilegt júgurband. Spenar undir meðallagi að lengd, aðeins grannir og vel settir. Mjaltir meðalgóðar og skapið um meðallag. Heildareinkunn 110.

Miði 23006 er fæddur 5. feb. 2023 á Syðra-Hóli í Skagabyggð undan Bikar 16008 og kú nr. 610 Úlladóttur 10089. Miði er dökkbrandskjöldóttur, kollóttur. Boldjúpur með prýðilegar útlögur og nokkuð beina yfirlínu. Meðalbreiðar, beinar og þaklaga malir. Bein, sterkleg og gleið fótstaða. Háfættur og sterkbyggður gripur.



Reykhóll 23002.

Myndir / Sveinbjörn Eyjólfsson



Ísjaki 23004.



Miði 23006.

Meðalvaxtarhraði 853 g/dag.

Miði kemur til notkunar á grunni erfðamats og því byggir umsögn ekki á hans eigin dætrum. Erfðamat Miða gefur til kynna að dætur hans verði mjólkurlagnar kúr með fituhlutfall í mjólk aðeins undir meðallagi en próteinhlutfall heldur yfir meðallagi. Þetta ættu að verða fremur bolmiklar kúr og í meðallagi háfættar. Júgurgerðin góð, meðalvel borin júgur með góða festu og greinilegt júgurband. Spenar yfir meðallagi að lengd, nokkuð grannir og vel settir. Mjaltir mjög góðar og skapið gott. Heildareinkunn 110.

Í dreifingu og notkun frá Nautastöðinni er því núna 21 naut og státa þau af heildareinkunn frá 108 upp í 113. Flest eru þau fædd árið 2022 eða tólf talsins og fjögur þeirra eru fædd 2023. Það verður því ekki sagt annað en að erfðamengisúrvalið sé farið að virka af fullum þunga.

Þeir Reykhóll, Ísjaki og Miði munu berast í kúta frjóttækna um land allt á næstu vikum eftir því hvenær sendingar sædis frá Nautastöðinni fara fram en útsendingar sædis eru á 2-6 vikna fresti eftir svæðum.

Á nautaskra.is er að finna upplýsingar um öll naut í notkun, m.a. sundurliðað erfðamat eftir eiginleikum. Erfðamatið er uppfært nokkuð ört, eða 2-3 sinnum í mánuði, og þá er það uppfært, bæði í Huppu og á nautaskra.is.

Höfundur er ábyrgðarmaður í nautgripærkt.



SAMLOKUEININGAR

Tilboð gerð í magnkaup!



PIR SAMLOKUEININGAR

60mm sléttar, hvítar PIR samlokueiningar. Einingarnar eru 5m og 6m að lengd og seljast í heilum lengdum.

Grunnverð er 7.400 kr/m² án vsk.

Nánari upplýsingar í síma 480 5600 eða í netfangið landstolpi@landstolpi.is



Gunnbjarnarholti, 804 Selfossi • Kaupvangi 10, 700 Egilsstöðum • www.landstolpi.is

480 5600

480 5610

landstolpi@landstolpi.is



SIGURÐUR VIGGÓ HALLDÓRSSON PÍPULAGNINGAMEISTARI



+354 660 4085



SIGGI@HVAMMSHOLAR.IS

Lífraent
hreinisvirki!

NÚTÍMA ROTÞRÓ

Fyrir sumarhús, heilsárshús, hótél o.fl.

Yfir 90% hreinsun - hreinsigeta PIA vottuð

3ja þrepa hreinsun - ekkert rafmagn

Engar siturlagnir - fyrirferðarlítill

Mögulegt að breyta í skólphreinsistöð síðar

Þýsk gæði - CE merkt

Stærðir 2-600 persónueiningar



HVAMMSHÓLAR

Full búð af nýjum Kawasaki hjólum



Z900 RS-SE - Kr. 3.149.000,-



Eliminator 500 - Kr. 1.349.000,-



Z900 - Kr. 2.090.000,-



KLX110R - Kr. 579.000,-



Kawasaki

Eigum til mikið úrval af götu- og torfærhjólum á lager og getum pantað ný hjól með skömmum fyrirvara. Kíkið á nitro.is fyrir nánari upplýsingar og úrval.

Verð er birt með fyrirvara um prentvillur og getur það breyst.



Nitró - Urðarharvari 4 - 557 4848

Pistill varaformanns

Túmatar – tómatar

Sem barn velti ég stundum fyrir mér af hverju amma mín kallaði tómata alltaf túmata, þá velti ég fyrir mér hvort þetta væru kannski danskir tómatar þar sem amma sletti stundum á dönsku.

Mér varð hugsað til þessa þegar ég rakst á umræðu á fjölmennri Facebook-síðu þar sem einstaklingur velti fyrir sér uppruna og verðmun á hollenskum og íslenskum tómötum. Verð er að sjálfsögðu stór þáttur þegar kemur að vali neytenda á matvælum en gæði og framleiðsluhættir eru það líka. Gæði íslenskra framleiðsluhátta felast m.a. í hreinleika vatns, lágmarksnotkun varnarefna og sýklalyfja. Framleiðslunni eru einnig sett ýmis skilyrði er snúa að dýravelferð og vinnslu sem eiga að tryggja gæði vörunnar. Síðast en ekki síst þarf að tryggja fólkinu sem starfar við matvælaframleiðslu hér sambærileg kjör og öðrum starfsstéttum. Hugmyndin um að á sama landi getum við búið við íslensk laun og vaxtastig en hollenskt matvælaferð gengur tæpast upp. Einhver gætu þá spurt hvort ekki sé bara einfaldara að eftirláta öðrum að framleiða fyrir okkur matinn en heimsmynd okkar er í stöðugum breytingum.



Herdís Magna Gunnarsdóttir.

„Það er hagur allra aðila framleiðslukeðjunnar að sameinast um að lyfta íslenskum afurðum á þann stall sem þær eiga skilið ...“

Eins og alltaf þegar kreppir að beindist athygli heimsins að mikilvægi fæðuöryggis í heimsfaraldri. Nú þegar lífið er aftur farið að ganga sinn vanagang verðum við vís til að gleyma þessu. Mannkyninu hefur þó ekki enn tekist að framleiða bóluefni við hlýnun jarðar og öðrum umhverfislegum áskorunum svo að gripið hefur verið til viðbragðsaðgerða sem margar hverjar hafa áhrif á matvælaframleiðslu heimsins. Holland er dæmi um útflutningsþjóf með landbúnaðarvörur sem hefur

gripið til aðgerða sem hafa áhrif á matvælaframleiðslu landsins í nafni umhverfismála. Margar aðgerðanna snúa einfaldlega að því að draga úr matvælaframleiðslu. Sömuleiðis höfum við séð hvernig orkukrísa, stríð og uppskerubrestur hafa haft veruleg áhrif á matvælaframleiðslu heimsins og verðum að átta okkur á því að það getur seint talist okkur til hagsbóta að reida okkur alfarið á matvælaframleiðslu annarra þjóða.

Uppruni tómata hafði ekkert að gera með orðaval ömmu heitinnar. Reyndar voru amma og afi í góðu sambandi við íslenskan landbúnað þrátt fyrir að vera uppaldir Reykvikingar og studdu íslenska framleiðslu. Þau voru af kynslóð þar sem fleiri höfðu tengingu í sveit og samfélagsleg hugsnúningur hafði sitt að segja þegar kom að matarinnkaupum. Þjóðin tekur stöðugum breytingum, ekki aðeins eru færri sem hafa tengingu við sveit, heldur er íslenska þjóðin líka orðin ríkari af fólki af öðrum uppruna en íslenskum.

Samstaða alla framleiðslukeðjuna

Þrátt fyrir breytt samfélagsmunstur eru neytendur enn áhugasamir um uppruna og framleiðsluhætti matvæla og það hefur orðið áberandi aukning á því að neytendur hafi samband við Bændasamtökin þar sem er kallað eftir því að upprunamerkingar verði bættar. Þetta er auðvitað ánægjulegt því að góð tengsl milli framleiðenda íslenskrar búvöru og neytenda eru okkur dýrmæt. Svar við ákalli neytenda er vottaða upprunamerkið Íslenskt staðfest sem Bændasamtökin hafa komið á laggimar. Með merkinu á að auðveldla neytendum að velja íslenskt og undir merkjum þess viljum við vekja áhuga á innlendum matvöru, gera íslenskri framleiðslu hærra undir höfði og vekja athygli á margrómuðum kostum innlendrar matvælaframleiðslu. Það er hagur allra aðila framleiðslukeðjunnar að sameinast um að lyfta íslenskum afurðum á þann stall sem þær eiga skilið og að innlend matvælaframleiðsla dafni. Bændur væru illa staddir án afurðastöðva og verslana, eins væri úrvalið fátæklegt í verslunum ef ekki væri fyrir bændur.

Öflug matvælaframleiðsla er þjóðinni dýrmæt og það er verkefni ríkisvaldsins að búa svo um hnútana að hér geti íslensk matvælaframleiðsla vaxið og dafnað í samkeppnishæfu starfsumhverfi. Verkfæri ríkisins til þessa eru fjölmörg en búvöru- og tollasamningar eru þeirra sterkasta vopn. Því leggjum við áherslu á mikilvægi þess að vinna að búvörusamningum verði góð og ítarleg þar sem sameiginlegt markmið allra aðila verði að efla íslenskan landbúnað okkur öllum til hagsbóta.

Herdís Magna Gunnarsdóttir, varaformaður Bændasamtaka Íslands.



„Með því að takmarka fjölda hryssa í blóðtökustarfsemi er jafnframt verið að takmarka atvinnufrelsi bænda,“ segir Katrín Pétursdóttir m.a. í grein sinni. Mynd / ghp

Réttarfréttir:

Atvinnuréttindi bænda

Íslenska ríkinu hefur verið stefnt fyrir dómi vegna ákvörðunar matvælaráðherra um að fella starfsemi um blóðtöku úr fylfullum hryssum undir reglugerð um vernd dýra sem notuð eru í vísindaskyni.



Katrín Pétursdóttir.

Það er þá fjórða regluverkið sem atvinnugreininn vinnur eftir á þeim 22 árum eftir að reglugerð um blóðtöku úr fylfullum hryssum var hlyst til gildi sem hafði gilt um atvinnugreinina í um eitt ár. Tilgangur setningar þeirrar reglugerðar var að leysa úr réttaróvissunni og gera það skýrt að starfsemi sé leyfisskyld og háð skilyrðum og að hún falli ekki undir ákvæði reglugerðar um vernd dýra sem notuð eru í vísindaskyni, sbr. skýrsla starfshóps um blóðtöku úr fylfullum hryssum.

Reglugerð um vernd dýra sem notuð eru í vísindaskyni gildir hins vegar ekki um starfsvenjur í landbúnaði sem ekki eru á tilraunastigi. Sú starfsemi sem hér um ræðir hefur verið stunduð í hartnær 50 ár og er rekið til rannsókna frá 5. og 6. áratug 20. aldar og verður að teljast afgerandi niðurstaða að atvinnugreinin falli ekki undir gildissvið reglugerðarinnar vegna þess. Tilgangur reglugerðarinnar er m.a. að stuðla að takmörkun á notkun dýra í vísinda- og menntunarskyni. Með því að takmarka fjölda hryssa í blóðtökustarfsemi er jafnframt verið að takmarka atvinnufrelsi bænda, sem starfa við atvinnugreinina, sem eru grundvallarmannréttindi, tryggð með stjórnarskrá. Til áréttingar nægja reglugerðarákvæði ekki í þessu samhengi.

Skilyrði skerðingar

Til að skerða megi atvinnufrelsið þurfa tvö skilyrði að vera uppfyllt, annars vegar þarf lagaákvæði að kveða á um skerðinguna og hins vegar verða almannahagsmunir að liggja þeirri lagasetningu til grundvallar.

Orðalagið kveður skýrt á um að bæði skilyrðin þurfi að vera uppfyllt og nægir hvorki lagasetningin ein og

„Til að skerða megi atvinnufrelsið þurfa tvö skilyrði að vera uppfyllt ...“

sér ef almannahagsmunir skortir, né heldur dugar að almannahagsmunir séu til staðar ef heimild til skerðingar skortir í lög. Þegar ágreiningur stendur um það hvort stjórnvöld hafi viðhlítandi lagaheimild til að taka íþyngjandi ákvörðun ræðst það af lögskýringu á viðkomandi lagaákvæði, hvort það hafi að geyma fullnægjandi valdheimild. Þeim mun tilfinnanlegri og meira íþyngjandi sem skerðingin er, þeim mun skýrari þarf sú lagaheimild að vera, sem viðkomandi stjórnvaldsfyrirmæli er mæla fyrir um skerðinguna, byggja á. Kröfur til skýrleika lagaheimildar eru breytilegar allt eftir efni stjórnvaldsákvörðunar.

Af hæstaréttardómum sem fallið hafa er ljóst að strangar kröfur eru gerðar til skýrleika lagaheimilda í tilvikum þeim þar sem um mannréttindi á borð við atvinnufrelsi er að ræða, eins og kom fram í dómi Hæstaréttar nr. 239/1987. Þar segir: „Samkvæmt 69. gr. stjórnarskrárinnar þarf lagaboð til að leggja bönd á atvinnufrelsi manna. Með orðinu „lagaboð“ er átt við sett lög frá Alþingi. Reglugerðarákvæði nægja ekki ein sér. Lagaákvæði er takmarka mannréttindi verða að vera ótvíræð. Sé svo ekki, ber að túlka þau einstaklingi í hag, því að mannréttindaákvæði eru sett til verndar einstaklingum en ekki stjórnvöldum.“

Menn ráða yfir réttindum sínum

Atvinnuréttindi geta byggst á sérstöku leyfi af hálfu hins opinbera og teljast þannig til eignarréttinda réttshafans og njóta þá verndar samkvæmt eignarrétti. Menn ráða yfir réttindum sínum, skv. opinberu leyfi, og geta því hagnýtt sér slík réttindi og hægt er að leita til dómstóla til verndar réttindum sem leyfið veitir, líkt og málið sem er

fyrir dómstólum nú snýst meðal annars um.

Má því ætla, að með því sé gefið í skyn, að um atvinnuréttindi sé að ræða, sem getur notið verndar eignarréttarákvæðis stjórnarskrárinnar og styður það þá skoðun, að atvinnuréttindi almennt geti talist eign í skilningi þess ákvæðis, sbr. einnig dóm Hæstaréttar nr. 1996, bls. 3002 þar sem fram kemur að samkvæmt grunnreglum sem þá giltu um eignarrétt og atvinnufrelsi, urðu þau réttindi ekki síðar felld niður nema með heimild í settum lögum og þar ekki takmörkuð nema samkvæmt almennri reglu, þar sem jafnræðis væri gætt. Hæstiréttur féllst ekki á að stjórnvöld hafi getað farið með þetta vald nema að fenginni ótvíræðri heimild almenna löggjafans.

Á borði dómstóla

Undirrituð telur að með reglugerð um blóðtöku úr fylfullum hryssum hafi stjórnvöld gefið út sérstaka heimild til að stunda starfsemi sem um ræðir þar sem sérstaklega er tekið fram í reglugerðinni að gildistími hennar sé til 6. október 2025. Jafnframt var gefið út sérstakt leyfi til blóðtöku úr fylfullum hryssum sem gildir til og með 5. október 2025 í samræmi við 3. gr. reglugerðar um blóðtöku úr fylfullum hryssum, og á grundvelli 20. gr. laga um velferð dýra, sem verður að teljast sem eign í skilningi eignarréttar.

Þeir bændur sem svo reida sig á tekjur sem aflast vegna atvinnustarfseminnar njóti þeirra atvinnuréttinda sem vernduð eru með stjórnarskrá. Matvælastofnun gaf það út nýlega að starfsleyfið sem um ræðir er í gildi til 5. október 2025, sem er hárrétt afgreiðsla að mati undirritaðrar.

Þá er það komið á borð dómstóla að úrskurða um hvort starfsemi til blóðsöfnunar úr fylfullum hryssum falli undir reglugerð um vernd dýra sem notuð eru í vísindaskyni, þrátt fyrir ákvörðun matvælaráðherra um að fella starfsemi undir reglugerðina sem ekki gildir um starfsvenjur í landbúnaði sem ekki eru á tilraunastigi.

Höfundur er lögfræðingur hjá Bændasamtökum Íslands.

TÖKUM AÐ OKKUR VERKEFNI OG VINNUM ÚR ÞEIM LAUSNIR

VHE

VHE • Melabraut 27 Hafnarfjörður • Hraun 5 Reyðarfirði
Sími 843 8804 • Fax 575 9701 • www.vhe.is • sala@vhe.is

Katrín Jakobsdóttir er verðugur þjóðhöfðingi

Sem forsætisráðherra í ríkisstjórn þriggja ólíkra flokka hefur Katrín Jakobsdóttir sýnt mikla hæfni sem þjóðarleiðtogi, manna-sættir og sameiningarafl.



Guðni Ágústsson.

Henni hefur farnast vel í því mikla starfi og notið vinsælda og trausts. Hún hefur miðlað málum og leitt fram lausnir í mörgum flóknum stórpólitískum málum. Hún er samvinnumaður, hún er lausnamiðuð og lætur ekki smámál trufla sig.

Katrín hefur verið leiðtogi ríkisstjórnar í um sjö ár samfleytt, lengur en hinn farsæli foringur Steingrímur Hermannsson. Í því hlutverki hefur hún tekist á við mjög erfið mál og ber kórónuveirufaraldurinn, sú mikla manndrápspest, þar hæst.

Sníld hennar og ríkisstjórnarinnar var sú að fela læknum og almannavörnum að stýra aðgerðum, þeim Þórólfi Guðnasyni, Ölmú Möller og Víði Reynissyni. Við misstum fólk en fáar þjóðir gerðu þetta betur en við, og efnahagur landsins stóðst álagið. Aðilar vinnumarkaðarins voru samvinnufúsir og því fór betur en á horfðist. Hinn snjalli forseti Bandaríkjana, Harry S. Truman, sagði: „Það má ótrúlega mörgu koma í verk, ef manni er sama hverjum hlotnast heiðurinn.“

Þegar Katrín yfirgefur nú ríkisstjórnina er meiri gróska og uppgangur á Íslandi en víðast annars staðar. Einstökum kjarasamningum

til fjögurra ára tókst henni og ríkisstjórn hennar að stýra í höfn og verðbólgan og háu vextirmir eru teknir að lækka. Sannarlega ósvikin og mikilvæg þjóðarsátt. Atvinnustig á Íslandi er með því hæsta í Evrópu. Katrín er sannur Íslendingur og náttúruunnandi. Hún skilur vel grunnatvinnuvegi þjóðar sinnar, en málefni þess veika og smáa býr við hjarta hennar. Sem starfandi landbúnaðarráðherra var hún fundvís á góð ráð og alltaf bændum hliðholl. Á Búnaðarþingi spurði hún á dögunum hvers vegna bændur notuðu ekki fánaröndina á hreinar íslenskar vörur, kjötið, mjólkina og grænmetið, svo valið yrði auðvelt fyrir neytendur. „Þetta gera franskir bændur og fá að nota þjóðfánann fólk sínu til glöggvunar,“ bætti hún við.

Þegar ég horfi yfir sviðið er Katrín hreinskiptin og notar aldrei stór eða ljót orð um andstæðinga sína eða nokkurn mann, það er ekki til í hennar vopnabúri. Katrín skorar hátt og af reynslu er hún keppinautur sínum fremri. Þjóð sinni til sóma hvar sem hún hefur komið fram. Forseti Íslands er höfuð stjórnsýslunnar og þar hafa fyrrverandi forsetar oft sýnt hæfni til úrlausnar í vandasömum málum.

Katrín Jakobsdóttir mun án nokkurs vafa verða forseti allrar þjóðarinnar frá fyrsta degi og valda erfiðum verkefnum vel. Svo mun hún hafa mannbætandi áhrif á líf okkar og verða mikilmetinn þjóðhöfðingi sakir mannkosta og reynslu.

Höfundur er fyrrverandi landbúnaðarráðherra.



Eignatorg kynnir: Geirakot og Geirakot 1, Snæfellsbæ

Um er að ræða jörð á einstaklega fallegum útsýnisstað með landi að sjó.

Á jörðinni standa tvö íbúðarhús og er nýrra íbúðarhúsið, (Geirakot 1) á einni hæð og mjög mikið endurnýjað. Við húsið er stór bílskúr. Húsið er kynt með öflugri varmadælu. Ljósleiðari er kominn inn og tengdur. Þriggja fasa rafmagn. Heimreið er með bundnu slitlagi.

Einungis 6 km eru til Ólafsvíkur þar sem er öll helsta verslun og þjónusta.

Verð kr. 165.000.000

Allar nánari upplýsingar veitir Björgvin Guðjónsson, löggiltur fasteignasali í síma 510-3500 / 615-1020 eða á netfangi: bjorgvin@eignatorg.is



ALLT FYRIR GARÐINN



Stema Basic 750

Létt og meðfærileg kerra til léttar flutninga, garðvinnu eða fyrir ýmsar tómsundir. Kerran er vönduð, sterkbyggð og byggð ofan á vandaðan Knott öxul með flexitora fjöðrun.

Toro Flex Force

- 43-55 cm sláttubreidd
- +300m² garðar
- Gríðarleg afköst



Völuteig 4 - 270 Mosfellsbær - Íceland - www.vinnuvelarehf.is - S: 496 4400



BÆNDAGED

Gedordin 10

- Hugsaðu jákvætt, það er léttara
- Hlíðu að því sem þér þykir vænt um
- Haltu áfram að læra svo lengi sem þú lifir
- Lærðu af mistökum þínum
- Hreyfðu þig daglega, það léttir lund
- Flæktu ekki líf þitt að óþörfu
- Reyndu að skilja og hvetja aðra í kringum þig
- Gefstu ekki upp, velgengi í lífinu er langhlaup
- Finndu og ræktaðu hæfileika þína
- Settu þér markmið og láttu drauma þína rætast

baendaged.bondi.is

Við höfum opnað á Selhelli 1, Hafnarfirði.

Við höfum opnað nýja sölu- og þjónustumiðstöð Segway og Krone á Selhelli, á milli Nettó og Byko.

Verið velkomin - opið 10-17 virka daga.

Hafnarfjörður: Selhella 1 - Sími 546 0415 | Akureyri: Frostagata 2 - Sími 415 6415



Lífraent Ísland

Pottur brotinn í merkingu snyrtivara

Mikið hefur borið á því að íslensk fyrirtæki framleiði og selji vörur með merkingunni „lífraent“ án þess að vera með þar til gerða vottun á vörum.

Á sama tíma eru önnur fyrirtæki sem leggja hart að sér og fara í gegnum strangt vottunarferli hjá viðurkenndri vottunarstofu til að fá lífræna vottun og eru stolt af því. Mikil vinna og fjármunir fara í að fá slíkan gæðastimpil. Ganga sum fyrirtæki svo langt að merkja og auglýsa snyrtivörur sínar sem „lífraent“ án þess að hafa nokkra vottun á bak við þá staðhæfingu.

Erla Hjördis Gunnarsdóttir.

Blekkjandi fyrir neytendur

Líkt og fram kemur í 7. gr. reglugerðar nr. 205/2023 um lífræna framleiðslu og merkingu lífrænt ræktaðra vara (sem á sér stöð í lögum um matvæli og lög um föður og áburð) þá er óheimilt að nota hvers kyns orð, orðmyndir, hugtök, myndir eða tákn sem vísa til lífrænnar framleiðslu á merkingu umbúða, í auglýsingaefni eða viðskiptaskjölum nema framleiðslan uppfylli skilyrði reglugerðar um lífræna framleiðslu og hafi hlotið vottun til notkunar á vörumerki til lífrænnar framleiðslu frá lögbæru yfirvaldi eða vottunarstofu. Þessi reglugerð gildir ekki um snyrtivörur sem falla undir efnalög nr. 61/2013.

Það sem borið er á húðina er jafnmikilvægt og það sem við innbyrðum. Snyrtivara getur bæði verið markaðssett sem náttúruleg og lífræn, á því er tölverur eðlismunur. Það að fyrirtæki hérlendis geti markaðssett snyrtivörur sínar sem lífrænar án nokkurs eftirlits eða vottunar er í hæsta máta blekkjandi fyrir neytendur. Aðeins vörur sem teljast matvæli eða föður eru bundnar af takmörkunum um yfirlýsingar um lífræna framleiðslu og virðist því framleiðendum snyrtivara í sjálfsvald sett hvort slíkt orðalag er notað um þeirra afurðir.

Koma í veg fyrir ólöglega markaðssetningu

Líkt og fyrr sagði gilda efnalög nr. 61/2013 um snyrtivörur og sbr. 7. t. 11. gr. þeirra laga, þá er í gildi reglugerð um snyrtivörur, nr. 577/2013, sem innleiðir reglugerð (EB) nr. 1223/2009, með síðari breytingum. Í VI. kafla reglugerðar (EB)

nr. 1223/2009 er fjallað um neytendaupplýsingar, m.a. merkingar á vöru og fullyrðingar um eiginleika og hlutverk vörunnar. Reglugerðin skilgreinir ekki hugtakið „lífraent“ og þar af leiðandi því ekki hvernig slík vara skuli framleidd eða markaðssett og hvað sé heimilt og óheimilt í þeim efnum. Á meðan reglugerðin skilgreinir hugtakið ekki og mælir fyrir um hvað í því felist, er ekki óheimilt að merkja snyrtivöruna með þeim hætti. Uppfylli varan kröfur reglugerðar (EB) nr. 1223/2009 er óheimilt að synja því að snyrtivörur séu boðnar fram á markaði né banna það eða takmarka, sbr. 9. gr. reglugerðarinnar.

Áhugavert er að rýna í efnalögin 61/2013 en í 1. gr. þeirra kemur meðal annars fram:

Markmið laga þessara er annars vegar að tryggja að meðferð á efnum, [efnablöndum og hlutum sem innihalda efni] 1) valdi hvorki tjóni á heilsu manna og dýra né á umhverfi ... -Þá er það markmið laga þessara að koma í veg fyrir ólöglega markaðssetningu.

Í 33. gr. laganna um auglýsingar kemur fram:

Óheimilt er að villa um fyrir neytendum með auglýsingu, öðrum svipuðum viðskiptaaðferðum og framsetningu efna og efnablandna ... Óheimilt er að fullyrða í auglýsingum og öðrum svipuðum viðskiptaaðferðum að snyrtivara hafi tiltekna eiginleika eða virkni sem hún hefur ekki.

Framleiðendur verða að njóta jafnræðis

Af framansögðu er ljóst að úrbóta er þörf fyrir íslenska framleiðendur snyrtivara sem hafa ekki lífræna vottun. Markmið efnalaganna er að koma í veg fyrir ólöglega markaðssetningu og í þeim kemur einnig fram að óheimilt sé að villa um fyrir neytendum eða fullyrða í auglýsingum að vara hafi tiltekna eiginleika eða virkni sem hún hefur ekki.

Ljóst er á meðfylgjandi dæmum að mörg dæmi eru um brot á efnalögum hérlendis þar sem aðilar markaðssetja fyrirtæki og vörur sem „lífraent“ án þess að hafa til þess viðurkennda vottun. Það lítur VOR – verndun og ræktun (Félag framleiðenda í lífrænum búskap og fullvinnslu), alvarlegum augum og krefst án tafar úrbóta á þessu málavæði til þess að allir aðilar sitji við sama borð og njóti jafnræðis.

Höfundur er verkefnastjóri Lífraens Íslands

Ágangur búfjár: Sagan endalaus

Á undanförunum árum hefur umræða um ágang sauðfjár stóraukist í sveitum landsins.



Flosi Hrafn Sigurðsson.

Hefur hún sérstaklega sprottið upp í kjölfar áljóts umboðsmanns Alþingis frá 11. október 2022 og áljóts innviðaráðuneytisins frá 23. júní 2023 þar sem fjallað er um deilur landeigenda við sveitarfélög og aðra opinbera aðila um það hvort og í hvaða tilvikum beri að smala sauðfé af jörðum þegar það gengur inn á jarðir landeigenda. Um vandamálið hafa verið skrifaðar fjölmargar greinar og eru skiptar skoðanir á því hversu ríkar skyldur sveitarfélaga séu til smölunar. Fjallað hefur verið um málefnið á vettvangi Sambands íslenskra sveitarfélaga, Bændasamtaka Íslands, innan hópa sem mótfallnir eru lausagöngu búfjár og á meðal landeigenda sem telja á sér brotið vegna ágangs búfjár í lönd þeirra. Í kjölfar þeirrar umræðu og áljóts frá stjórnvöldum bástur sveitarfélögum fjöldinn allur af beidnum um smölun á síðasta ári, sem í einhverjum tilvikum var sinnt en í öðrum tilvikum eru slíkar beidnir enn til meðferðar eða þeim verið hafnað.

Afstaða matvælaráðuneytisins til deilna sveitarfélaga og landeigenda

Matvælaráðuneytið er það ráðuneyti sem ber ábyrgð á þeirri löggjöf sem um ræðir, þ.e. lögum um afreittarmálefni, fjallskil o.fl. nr. 21/1986 (afs.). Ber ráðuneytið ábyrgð á því að veita leiðbeiningar um hvernig skuli túlka ákvæði laganna. Í febrúar síðastliðnum sendi matvælaráðuneytið minnisblað með yfirskriftina „Reglu- verk um búfjárbeit – sjónarmið matvælaráðuneytis“, sem sent var öllum sveitarfélögum. Í bréfinu lýsir ráðuneytið því yfir að það hyggist ekki fara í neinar breytingar á lögum um afreittarmálefni, fjallskil o.fl. til þess að skýra betur réttarstöðu aðila, né gefa út leiðbeiningar af nokkru tagi til sveitarfélaga um túlkun laganna.

Í stað þess eru sveitarfélög hvött til þess að „útfæra lausnir sem henta á hverjum stað“. Þá eru sveitarfélögin hvött til að koma á samstarfi sveitarfélaga um málefnið,

uppfæra afreittarskrár og endurskoða fjallskilaskýringar.

Er málefnið því að fullu lagt í hendur sveitarfélögunna. Heldur ráðuneytið því jafnframt fram að reglur laganna séu að „mestu leyti skýrar“ og sveitarfélögum beri því að nýta þau verkfæri sem þau hafa til þess að skýra réttarástandið.

Um það má deila að reglur laga um afreittarmálefni, fjallskil o.fl. séu að mestu leyti skýrar hvað þetta málefni varðar. Löggin eru að grunni til samín á 7. áratug síðustu aldar og hafa lítið breyst síðan.

Innviðaráðuneytið áttelur sveitarfélög fyrir málshraða

Í nýlegum úrskurði innviðaráðuneytisins, dags. 18. apríl 2024, kærdi landeigandi sveitarfélagið Fjarðabyggð fyrir að hafa ekki afgreitt beidni hans um smölun á jörð hans. Í úrskurði innviðaráðuneytisins kemur fram að sveitarfélagið hafi frestað því að taka afstöðu til erindis landeigenda þar til málsmeðferð ráðuneytis væri lokið eða frekari leiðbeiningar veittar um framkvæmd laganna af hálfu matvælaráðuneytis.

Þetta telur innviðaráðuneytið óheimilt og að borgararnir eigi rétt á því að stjórnvöld leysi úr málum þeirra svo fljótt sem unnt er á grundvelli gildandi lagareglna. Taldi ráðuneytið sveitarfélagið hafa brotið gegn 1. og 2. mgr. 9. gr. laga nr. 37/1993 um málshraða og beinir því til sveitarfélagsins að ljúka málinu eins fljótt og auðið er.

Hvað er til bragðs að taka?

Nú þegar fyrir liggur afstaða matvælaráðuneytis hafa sveitarfélög fengið þessar leiðbeiningar og þess er ekki að vænta að gengið verði til heildarendurskoðunar á lagaumgjörð á þessu sviði. Hefur það þær afleiðingar að sveitarfélög þurfa að undirbúa sig fyrir beidnir um smölun vegna ágangs búfjár og hvernig skuli taka afstöðu til þeirra. Er það afstaða matvælaráðuneytisins að sveitarfélög hafi svigrúm til þess að ákveða hvert fyrir sig hvernig nýta skuli þau verkfæri sem eru í fjallskilalögum.

Má hér ætla að vísað sé til sjálfstjórnarréttar sveitarfélaga sem tryggður er í 78. gr. stjórnarskrárinnar. Þá liggur fyrir úrskurður innviðaráðuneytisins um málshraða og enginn vafi á því að sveitarfélögum beri að taka beidnir um smölun til

afgreiðslu með skilvirkum hætti. Það er grundvallaratriði hjá hverju sveitarfélagi fyrir sig, þar sem búfjárrækt er stunduð, að taka rökstudda afstöðu til eftirfarandi atriða, til þess að auðveldja afgreiðslu beidna landeigenda um smölun.

1. Sveitarfélag þarf að taka afstöðu til hvort og hvar lausaganga búfjár sé heimil í sveitarfélaginu.
2. Gild afreittarskrá þarf að vera til staðar skv. 6. gr. afs.
3. Uppfæra þarf fjallskilaskýringar og taka afstöðu til þess hvernig skuli fara með beidnir um smölun ágangsfjár:

- Hvernig skilgreina skuli ágang búfjár – 33. gr. afs.
- Hvernig skilgreina skuli verulegan/óeðlilegan ágang búfjár – 31.-32. gr. afs.
- Hver skuli greiða fyrir smölun ágangsfjár.
- Hvernig skuli uppfylla kröfur um málsmeðferð beidna, s.s. um rannsókn máls, andmælarétt og meðalhóf þegar beidni berst um smölun ágangsfjár.

Beidnir um smölun ágangsfjár munu ekki hætta að berast sveitarfélögum og er því mikilvægt að þau nýti þær heimildir sem þó eru fyrir hendi til þess að geta tekið á þessum beidnum með samræmdum hætti. Fyrirsjáanleiki á afgreiðslu slíkra beidna er jafnframt mikilvægur fyrir landeigendur og koma í veg fyrir óþarfa deilur milli landeigenda og sveitarfélaga í fjölmöldum og á samfélagsmiðlum.

Fyrir liggur að það vandamál mun eingöngu aukast á komandi árum ef ekkert er að gert. Landnýting breytist ört og fjöldi landeigenda kys að nýta jarðir sínar undir annað en hefðbundinn landbúnað, s.s. ferðaþjónustu, skógrækt o.fl. atvinnugreinar. Byrjað er að vora og allar líkur á að nú í kjölfar sauðburðar og fram að afreittarsmölun í haust muni pósthólf sveitarfélaga og sveitarstjórnarmanna fyllast af beidnum um smölun með tilheyrandi umræðu og umfjöllun á fréttamiðlum. Sveitarfélög geta gert það sem í þeirra valdi stendur til þess að einfalda afgreiðslu smölunarbeiðna þrátt fyrir að lög um afreittarmálefni, fjallskil o.fl. séu ekki mjög upplýsandi um meðferð slíkra beidna.

Höfundur er hæstaréttarlögmaður hjá OPUS lögmönnum.

Halla Hrund: Okkar bestu meðmæli

Við Íslendingar búum svo vel að margir hæfir einstaklingar hafa gefið kost á sér til embættis forseta Íslands í kosningunum sem fram fara þann 1. júní næstkomandi.

Á undanförunum dögum og vikum hafa fjölmiðlar keppt við að kynna frambjóðendur til forseta fyrir þjóðinni ásamt því að gera grein fyrir ábyrgð og starfskyldum forseta lýðveldisins.

Höllu Hrund Logadóttur og hennar fjölskyldu höfum við þekkt alla okkar tíð og einungis af göðu. Hún hefur mörg undanfarin ár aðstoðað við sauðburð í Hjarðarholti þar sem feður okkar og amma hennar ólust upp. Halla Hrund hefur birst á hverju vori og gengið vasklega í öll störf, hvort sem það er að gefa féna, taka á móti lömbum eða færa frá, enda hefur hún mikla reynslu eftir að hafa verið í sveit öll sumur fram yfir tvítugt. Hér er á ferðinni kraftmikil kona sem er annt um íslenska sögu og menningu, leggur rækt við upprunann og lætur svo sannarlega ekki sitt eftir liggja.

Þetta eru allt mikilvægir eiginleikar sem nýstast í embætti forseta Íslands en fleira þarf vissulega að koma til. Forsetinn þarf að hafa þekkingu á



Björk Baldursdóttir og Ingvi Stefánsson.

stjórnskipun landsins. Hann þarf að hafa almenna haldgöða þekkingu á samfélaginu og málefnum líðandi stundar, jafnt innanlands sem og á alþjóðlegum vettvangi. Síðast en ekki síst þarf forsetinn að vera sameiningartákn og hafa breiða skírskotun.

Halla Hrund er eldklár, harðdugleg, vel menntuð og fylgin sér. Hún hefur fram til þessa verið við nám og störf í þremur heimsálfum og hefur aflað sér víðtækra menntunar og reynslu á sviði stjórnmálafræði og stjórnsýslu. Hún býr einnig yfir mikilli þekkingu á orku- og auðlindamálum en þau snúa einmitt

að verðmætustu sameign okkar Íslendinga sem á sama tíma geymir okkar mikilvægustu og stærstu sóknarfæri. Hennar helstu kostir þegar kemur að hæfi hennar til að gegna embætti forseta Íslands eru þó ekki bundnir við það sem fólk lærir í skóla. Halla Hrund hefur alveg einstakan hæfileika til að virkja fólk til góðra verka og lyfta upp einstaklingum og verkefnum og magna þannig tækifæri. Hún hefur mikla persónutöfra, er í senn alþjóðleg og alþjóðleg og hefur hæfileika til að sameina ólík sjónarmið. Þeir sem hafa fylgst með opinberum störfum Höllu Hrunnar vita líka að henni farnast vel við krefjandi aðstæður.

Skemmst er frá því að segja að við erum sannfærð um að Halla Hrund Logadóttir búi yfir menntun, reynslu, mannkostum og dómgreind sem þarf að prýða næsta forseta Íslands.

Við erum stolt af því að vera í stuðningsliði Höllu Hrunnar í aðdraganda forsetakosninganna 1. júní 2024.

Höfundar eru bændur.



Verndum Viðey

Árið 2011 var Viðey eða Minna-núphólmi í Þjórsá friðuð. Eyjan er rúmir þrjú hektarar að stærð, afar gróin og falleg á að líta. Í eyjunni hafa fundist yfir 70 gróðurtegundir, þar af tvær sjaldgæfar á landsvísi.



Hölmfríður Jennyjar Arnadóttir. Þetta er ekki það eina sem gerir Viðey einstaka, heldur veitir straumpung Þjórsá eyjunni mikilvæga umgjörð og hefur séð til þess að flóra eyjunnar er lítt snortin af áhrifum manns og dýra. Slíkt er mikilvæg auðlind enda markmið með friðlýsingu hennar að vernda náttúrulegan, lítt snortinn og gróskumikinn birkiskóg eyjunnar með öllu því lífríki sem honum fylgir. Lífbreytileiki eyjunnar hefur einstakt vísinda- og fræðslugildi sem okkur ber að vernda og líta á sem auðlind í þeirri óráðsú og landsvísi sem frekari virkjunarhugmyndir í Þjórsá eru.

Samkvæmt verndarmarkmiðum náttúruverndarlaga á að vernda vatnsfarveg og landslag sem er sérstætt eða fágætt vegna fagurfræðilegs og/eða menningarlegs gildis. Nú þegar eru sjö virkjanir í Þjórsár- og Tungnaársvæðinu (Búrfellsvirkjun 1966, Sigalda 1978, Hrauneyjarfossvirkjun 1981, Sultartangastöð 1999, Vatnsfellsstöð 2001, Búðarhálsstöð 2014, Búrfellsstöð II 2018) og þykir mörgum það feikinóg. Enda voru hugmyndir um Holtavirkjun og Urriðafossvirkjun færðar yfir í biðflokk og illskiljanlegt hvers vegna Hvammsvirkjun fékk ekki að fylgja með. Ef af virkjun yrði færi 55 ferkílómetra svæði rétt fyrir ofan Viðey undir virkjunarmannvirki sem yrði vel sýnilegt og um leið óafturkræft inngríp í náttúrulegt landslag svæðisins. Þjórsá með sínum vatnsflaumi hefur hlíft eyjunni við ágangi og stendur Viðey nú sem mikilvægur minnisvarði um gróðurfar fyrir á öldum. Með virkjun mun eyjan verða opin fyrir ágangi dýra og birkiskógurinn og lífríkið allt í hættu. Líkt og segir í 55. grein laga um náttúruvernd (nr 60/2013) er óheimilt að nýta svæði sem friðlýst eru samkvæmt þessari grein til orkuframleiðslu og allar framkvæmdir sem raskað geta viðkomandi vatnakerfi séu bannaðar. Þess utan yrði þessi virkjunarframkvæmd dýr og afltíll kostur þegar upp er staðið, svo hugmyndin er í raun afleit og óskiljanlegt hvers vegna fleiri vatnsaflsvirkjanir í Þjórsá eru á dagskrá. Víst er að Hvammsvirkjun, með öllu því raski sem byggingu hennar fylgdi, myndi valda miklum umhverfisskaða og yrði í raun manngerðar náttúruhamfarir sem hefðu gríðarleg neikvæð áhrif á samfélagið. Nær-samfélagið hefur talað skýrt gegn þessum áformum og lýst yfir andstöðu sinni á ýmsan hátt enda auðséð að 4 km² lón með stíflugörðum muni hafa neikvæð áhrif á líf og störf heimafólks, atvinnuuppbyggingu og ferðaþjónustu og er í bága við þau samfélagslegu viðhorf sem eru í nær-samfélagi Þjórsár.

Í þingsályktun um áætlun um vernd og orkunýtingu landsvæða er áréttað að tryggt sé að þar sem talið er að finna megi virkjunarkosti

verði ákvarðanatáka að vera byggð á langtíma sjónarmiðum, heildstæðu hagsmunamati með tilliti til verndargildis náttúru, menningarsögulegra minja og annarra gilda er varðar þjóðarhag, vernd og sjálfbæra þróun. Hvammsvirkjun er afar umdeild og mörg sem vilja að náttúran fái að njóta vafans og hætt verði við óafturkræft og eyðileggjandi náttúruspjöll sem framkvæmd hennar myndi sannarlega valda enda margt sem hefur breyst hvað varðar náttúruvernd, atvinnulíf og samfélagið í heild síðan fyrstu hugmyndir um Hvammsvirkjun litu dagsins ljós. Þjórsá, sem er lengst allra íslenskra áa, rennur að miklu leyti á Þjórsárhrauni hinu mikla sem er stærsta flæðihraun sem runnið hefur í nútíma á jörðinni og er sannarlega einstakt. Telur Landvernd Þjórsá hafa sérstöðu á heimsmælikvarða og þá sérstaklega neðsta hluta hennar, hið fyrirhugaða virkjanasvæði, sem að mestu er ósnortið í dag.

Viðey eða Minna-núphólmi er einstök náttúruperla sem og allt það svæði sem færi undir Hagalón. Við horfum upp á þær hamfarir sem eiga sér stað á Suðurnesjum af náttúrunnar völdum. Getum við verið sammála um að manngerðar hamfarir eru í raun verri því þær eiga sér stað með upplýsingar að vopni?

Höfundur er oddviti Vinstri hreyfingarinnar græns framboðs í Suðurkjördæmi og stjórnarkona í hreyfingunni.

KÄRCHER

Hreinsibúnaður og vélar

K háþrýstidælur

HD háþrýstidælur

HDS háþrýsti/hitadælur

PGG rafstöðvar

NT ryksugur

RAFVER
rafver.is - S: 581 2333 - rafver@rafver.is

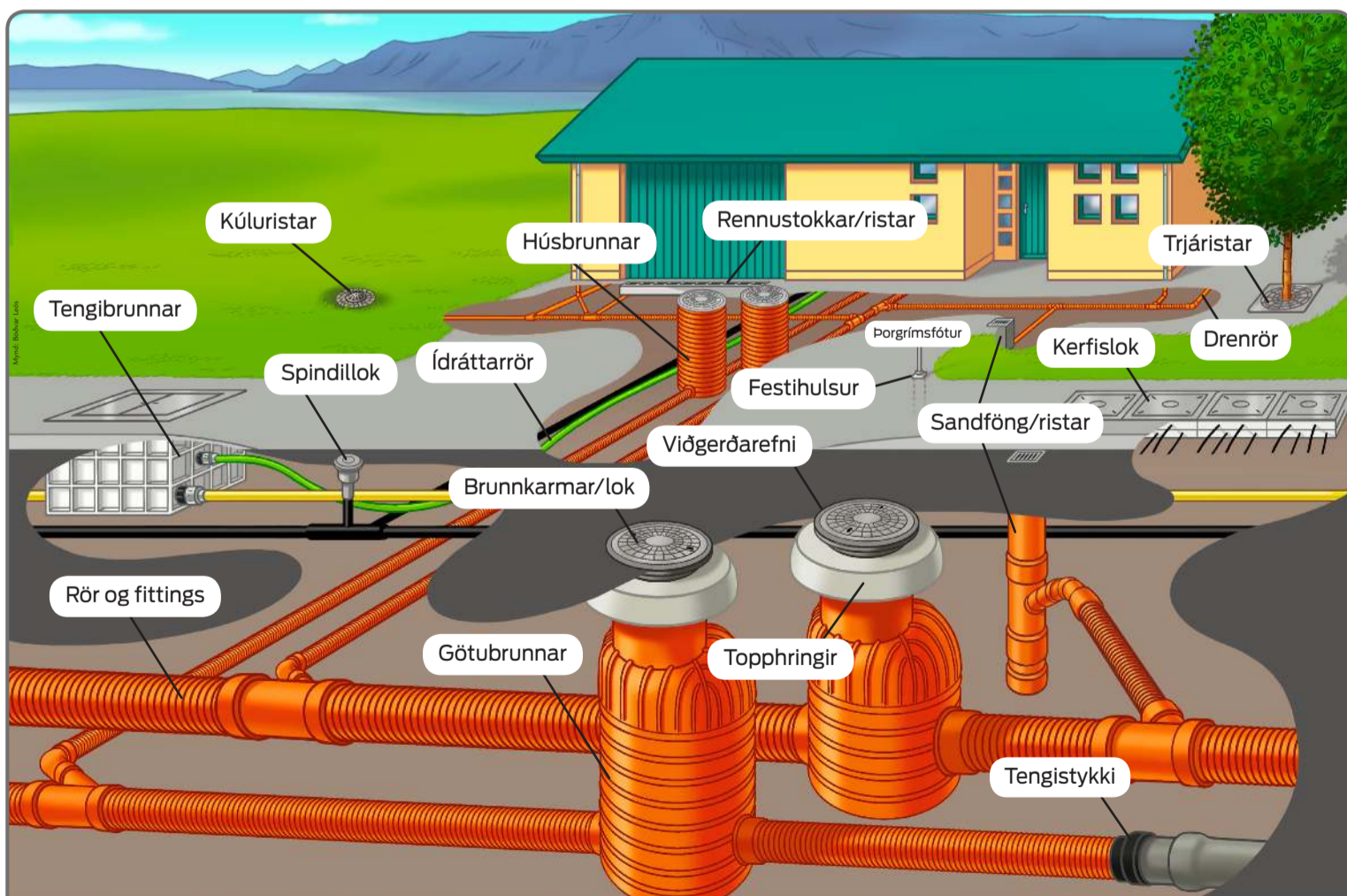

Veitulausnir

MÁLMSTEYPA
Þögríms Jónssonar ehf.

Miðhrauni 6, 210 Gardabæ, s. 544 8900
m@malmsteypa.is malmsteypa.is

Frá aðalfundum skógarbænda



Suðurland

Aðalfundur Félags skógarbænda á Suðurlandi (FsS) var haldinn á Hótel Stracta laugardaginn 4. maí. Á fundinn mætti alls 21 gestur.



Ragnheiður Aradóttir.

Gestir fundarins voru Ágúst Sigurðsson, forstjóri Lands og skóga, og Hjörtur Bergmann Jónsson, nýkjörinn formaður Skógardeildar BÍ. Í upphafi fundar flutti Ágúst erindi og fór yfir starfið sem unnið er hjá stofnuninni og þá aðlögun sem fram undan er, eftir sameiningu Skógræktarinnar og Landgræðslunnar. Að því loknu svaraði hann spurningum úr sal. Í lok fundar flutti Hjörtur einnig erindi um starfið hjá SkógBÍ og áskoranirnar sem fram undan eru og svaraði spurningum. Var almenn ánægja fundargesta með bæði erindin.

Formaður FsS fór yfir starfið á árinu og er þar helst að nefna Skógardaginn sem haldinn var í einmuna veðurbliðu á Suðurlandi 23. ágúst. Farið var í ferð um nytjaskógrækt í uppsveitir Arnessýslu. Heiti skógardagsins var „Skógur nú og til framtíðar“ og var öllum helstu aðilum í skógarveiranum á Suðurlandi boðið í ferðina, sem heppnaðist einstaklega vel. Ferðin var kostuð af Félagi skógarbænda á Suðurlandi og var frítt fyrir alla þátttakendur. Þá má næst nefna hina árlegu skógar-göngu í júní sem að þessu sinni var farin að Uppsölum í Fljótshlíð þar sem Steinunn og Ísólfr Gylfi tóku á móti gestum og sýndu skógin sinn. Þá var fræðslu- og umræðufundur haldinn á Reykjum á vormánuðum þar sem umræðufnið var umhirða skóga og var sá fundur vel sóttur. Þrír leshópar eru starfandi innan félagsins og er áhugi fyrir því að stofna fjórða leshópin fljótlega. Leshóparnir koma saman nokkrum sinnum á ári og fjalla um málefni sem varða hina ýmsu þætti skógræktar í víðu samhengi og skoða skógræktina hjá félögum sínum. Unnið er að þriggja ári verkefni í afurða- og markaðsmálum sem félagið stendur fyrir. Leitað skal að úrvinnslu/úrvinnsleiddum sem koma til greina í úrvinnslu skógarafurða. Verkefnið, sem fékk nafnið „Úr skógi“ verður unnið í þremur þrepum á jafnmörgum árum. Haldinn var almennur fundur um skógrækt á Hótel Höfn 23. apríl sl. Fundarefni var staðan í skógrækt í Sveitarfélaginu Hornafirði. Horft til framtíðar.

Breytingar á stjórn frá fyrra ári eru þær að í stað Rafns A. Sigurðssonar í aðalstjórn kemur inn Októ Einarsson en Rafn fer í varastjórn. Þórarinn Þorfinnsson vikur úr varastjórn. Stjórnina skipa þá, í aðalstjórn eru Björn Bjarndal Jónsson, formaður, Ragnheiður Aradóttir, Hrönn Guðmundsdóttir, Sólveig Pálsdóttir og Októ Einarsson. Varastjórn skipa Rafn A. Sigurðsson, Agnes Geirdal og Sigríður J. Sigurfinnsdóttir.



Austurland

Aðalfundur Félags skógarbænda á Austurlandi (FSA) var haldinn á Eiðum fimmtudaginn 18. apríl.



Halldór Sigurðsson.

Mættir voru 34 félagar og tveir gestir, Hjörtur Bergmann Jónsson, formaður búgreinadeildar BÍ (SkógBÍ) og Hlynur Gauti Sigurðsson, sérfræðingur um umhverfismál hjá BÍ. Marianna formaður setti fundinn, Bjarni G. Björgvinsson stjórnaði fundi og Halldór ritaði fundargerð.

Stjórn var óbreytt milli ára, Marianna Jóhannsdóttir, formaður, Vigdís Sveinbjörnsdóttir, Þórhalla Þráinsdóttir, Þorsteinn Pétursson og Halldór Sigurðsson.

Stóru verkefni félagsins eru annars vegar Skógardagurinn mikli sem haldinn var í Hallormsstaðaskógi 24. júní 2023, sem allt að 2.000 manns sóttu. Margir úr samfélaginu komu að skipulagningu og framkvæmd dagsins. Meðal nýbreytni á síðasta ári var aðkoma Náttúruskólans. Hinn stóri viðburðurinn er Jólakötturinn sem á síðasta ári var haldinn í þéttbýlinu, í húsi Landsnets. Það var líklega sett nýtt met í aðsókn og samstarfið við Landsnet var mjög gott og vonandi verður hægt að halda Jólaköttinn aftur að ári á sama stað. Vinnuframlag félagsmanna FSA í báðum þessum viðburðum skiptir miklu máli og þeim sem komu að þeirri vinnu eru færðar þakkir fyrir. Farin var hópferð á málþing skógarbænda sem haldið var á Varmalandi í Borgarfirði í október sl. og þótti það vel heppnað.

Sex fulltrúar frá FSA, sem jafnframt eru í BÍ, fóru á deildarfund búgreinadeilda BÍ. Jóí Gíslí lét af störfum sem stjórnarformaður LSE og formaður skógarbændadeildar BÍ. Voru honum þökkúð góð störf. Bjarni G. Björgvinsson er nú fulltrúi FSA í stjórn SkógBÍ. Frá FSA fóru tillögur fyrir deildarfundinn: Annars vegar um eignarhald bænda á kolefnisbindingu í bændaskógrækt og hins vegar um Skógaskrá, þar sem skorað var á Land og skóg að fylgja því eftir að skógarskrá verði uppfærð og aðgengileg eins og lög gera ráð fyrir – lög nr. 33 frá 15. maí 2019, 8. grein. Félagið hefur gert athugasemdir við taxaútreikninga mörg sl. ár og ítrekaði FSA skoðun sína að fara þurfi ítarlega yfir þann grunn sem liggur til grundvallar tölum í bændaskógrækt. Lagt var til að skipa starfshóp sem fari yfir þennan grundvöll. Áfram er ágreiningur um girðingar og búfé. Þar koma margir að, bæði opinberir og einkaaðilar. Enn þá eru reglurnar þannig að það þarf að girða í kringum trjáplöntur sem plantað er í samningum eins og gilda um bændaskógrækt. Þetta verður ekki leyst nema með samtali milli þeirra sem eiga í hlut.



Sótt var um styrk til Matvælasjóðs þar sem Skógræktarfélag Íslands leiðir samstarf margra hagaðila um skógarvatn – Hvernig mun þinn matarskógur líta út?, með áherslu á Fljótshlíð.

Á árinu var farið í skógaröngu. Þeir Elvar, Gunnar og Brynjólfur Vignissynir hafa ræktað sérstaklega skemmtilegan skóg og útbúið sælureit við Ekkjuvatn í Fellum. Þeim var þakkað fyrir þeirra framlag. Jón Kristófer Arnarson garðyrkjufræðingur mun halda námskeið í gerð sælureita í skóginum. Eftir framlagningu reikninga voru skýrsla og reikningar samþykkt samhljóða.

Í félagið gengu fjórir nýir aðilar.

Marianna, Halldór og Þórhalla gáfu ekki kost á sér til áframhaldandi setu í stjórn. Í nýrri stjórn eru Kjartan Glúmur Kjartansson, Lilja Sigurðardóttir, Sigfús Oddsson, auk Vigdísar og Þorsteins. Til vara eru Vilhjálmur Karl Jóhannsson og Aníta Mjöll Ásgeirsdóttir. Skoðunarmenn eru Edda K. Björnsdóttir og Elvar Vignisson. Því næst gaf fundarstjóri Hirti, formanni Skóg BÍ, orðið. Hjörtur tók við starfi formanns á deildarfundum í vetur, en forveri hans, Jóhann Gíslí hefur verið honum til halds og trausts. Frá deildarfundinum komu tillögur er vörðuðu samtali við nýja stofnun, Land og skóg, stefnumörkun skógarbænda, Norðurlandasamstarf, næsta málþing skógarbænda að Laugum í Sælingsdal, og viðurkenningu á eign skógarbænda á kolefnisbindingu í eldri skógum. Fundarmenn spurðu spurninga varðandi CE-vottanir á timbri, kolefnisbindingu, vottanir í skógrækt og þung áhersla var á framvindu Kolefnisbrúar.

Jóhann Þórhallsson bauð Hjört velkominn til starfa fyrir skógarbændum.

Að lokum flutti Bergrún Arna Þorsteinsdóttir erindi, „Matarkistan í skóginum“. Þar fór hún yfir berjatínslu og sultugerð auk annarra afurða sem nýta má til matar. Má þar nefna sveppi, lauf, sprota og jafnvel börk.



Vesturland

Aðalfundur Félags skógarbænda á Vesturlandi (FsV) var haldinn á Hótel Hamri þriðjudaginn 16. apríl. Alls voru fundarmenn 27 talsins.



Sigurkarl Stefánsson.

Á fundinum fór formaður yfir það helsta sem gerst hafi á liðnu ári og var þar einkum fjallað um málþing og ársráðgjafir skógarbænda á Varmalandi í október, sem var samstarf allra skógarbændafélaganna og búgreinadeildar skógarbænda BÍ. Voru gestir almennt ánægðir með hvernig til tókst. Í júní, á afmæli félagsins, fóru skógarbændur á Vesturlandi í vel heppnaða ferð um Borgarfjörð, þar sem m.a. var komið við í Reykholti, en aðal viðkomustaðurinn var hjá skógarbændunum Ámýju Sigurðardóttur og Friðriki Sigurbergssyni í Ártúni.

Voru móttökur þar höfðinglegar. Að lokum var snemmgisjunarnámskeið í vetur þar sem Valdimar Reynisson kenndi meðhöndlun ungskóga.

Engar breytingar urðu á stjórn frá fyrra ári, en í henni eru Sigurkarl Stefánsson, formaður, Jakob Kristjánsson, gjaldkeri og Kristín Magnúsdóttir, ritari. Á fundinn kom fjöldi góðra gesta. Fyrst kom fram Hrefna Jóhannsdóttir hjá Landi og skógi en hún fór yfir starfið fram undan. Hún sagði frá bágrí stöðu frá lerkibrendingnum Hrym en ekki er útlit að nokkrum Hrym verði sáð á næsta ári. Nýir skógræktarráðgjafar Vesturlands kynntu sig fyrir skógarbændum. Það voru Guðstaf Jarl Viðarsson og Naomi Bos. Þá kom Hjörtur Bergmann Jónsson, formaður búgreinadeildar skógarbænda BÍ, í pontu og sagði frá starfi skógarbænda hjá BÍ og má í stuttu máli segja að unnið sé að mörgum góðum málum í þágu skógarbænda. Að lokum notaði Valdimar Reynisson skógræðingur tækifærið og þakkaði skógarbændum fyrir gott samstarf yfir árin, en Valdimar hefur nýverið byrjað störf fyrir Ygg carbon. Fundurinn var vel sóttur og vel fór á með gestum fundarins.



Kæli- og frystitæki

Kælar - Undirborðskælar - Minibarir - Frystar



scan domestic
VESTFRÖST
HOUSEHOLD

VERSLUN.IS

OPÍÐ
24/7

VERSLUNARTÆKNI
www.verslun.is

geiri
www.geirihf.is

Hvernig væri að breyta aðeins til og ganga í Lionsklúbb?

Viltu láta gott af þér leiða í nær-samfélagi þínu eða á alþjóðavísu? Lionsklúbbar taka þátt í margvíslegum samfélagsverkefnum sem m.a. fela í sér þætti sem tengjast heilsufari fólks, umhverfisverkefnum, fræðslu og fleiru.



Niels Bjarki Finzen.

Sértæk verkefni eru mismunandi eftir klúbbum og eru sniðin að þörfum hvers samfélags.

Eitt af stóru verkefnum klúbbanna tengist sjónvernd og þar ber helst að nefna sölu Rauðu fjaðrarinnar. Afrakstri af sölu hennar síðustu ár hefur verið varið til að kaupa og hjálfa blindrahunda í samstarfi við Blindrafélag Íslands.

Lionsklúbbar eru þekktir fyrir að bregðast hratt og festulega við því þegar neyðarástand skapast í tengslum við ýmiss konar hamfarir. Þeir veita aðstoð og bjóða stuðning sinn með ýmsum hætti, eins og til að afla vista og vinna sjálfbodastarf.

Mikið alþjóðlegt starf á sér stað innan Lions International og með alþjóðlegu samstarfi leggja samtökin sitt af mörkum á sviði mannúðarmála, heilbrigðismála og menntunar.

Þó svo að Lionsklúbbar vinni saman á landsvísu og að margvíslegum verkefnum á alþjóðavettvangi, fara meginkraftar klúbbanna í nærumhverfi þeirra. Hver klúbbur hefur sín eigin verkefni og starfsemi sem tekur mið af þörfum samfélagsins.

Alþjóðleg uppbygging klúbbanna gerir ráð fyrir viðtækum áhrifum með sameiginlegri skuldbindingu þar sem einkunnarorð samtakanna, „Við leggjum lið“ / (We serve), eru höfð að leiðarljósi.

Lions er stór fjölskylda, virkilega stór fjölskylda. Við erum 1,4 milljónir karla og kvenna í 48.000 klúbbum í næstum hverju landi. Allir klúbbarnir eru að breyta samfélagi sínu til hins betra og saman erum við einnig að breyta heiminum. Lionsklúbbar eiga sér ríka þjónustusögu sem nær aftur til ársins 1917. Með því að ganga í Lionsklúbb verður þú hluti af langvarandi hefð mannúðarþjónustu og getur lagt þitt af mörkum til arfleifðar sem hefur haft góð og skapandi áhrif á samfélög um allan heim.

Langar þig að leggja lið? Viltu hafa góð og skapandi áhrif á nærumhverfi þitt? Hvort þú ákveður að ganga í Lionsklúbb veltur á persónulegum gildum þínum, áhugamálum og löngun til að hafa jákvæð áhrif. Ef þú fylgir meginreglum Lions og skuldbindingu þeirra, „Við leggjum lið“, gæti það verið ánægjuleg og gefandi reynsla fyrir þig að vera í Lions. Auk þess að láta gott af sér leiða, er einnig hugað að félögunum og þörfum þeirra og margvísleg námskeið eru í boði fyrir félagi í Lions. Hægt er að sækja námskeið um fundarskóp, framkomu og tjáningu, skapandi hugsun og tímastjórnun. Síðast en ekki síst má nefna leiðtogaskóla Lions. Þar eru stutt og hnitmiðuð námskeið. Auk alls þessa gleyma félagar ekki að gera sér glaðan dag saman, einir sér, eða með mökum og börnum. Margvísleg skemmtun getur verið í boði.

Að jafnaði funda klúbbarnir einu sinni til tvisvar í mánuði. Frekari upplýsingar um Lions má finna á heimasíðum okkar, www.lions.is www.lionsclubs.org og <https://www.facebook.com/LIONSislandi>.

Höfundur er félagi í Lionsklúbbi Laugarðals ásamt því að vera markaðs- og kynningarstjóri Lions á Íslandi.

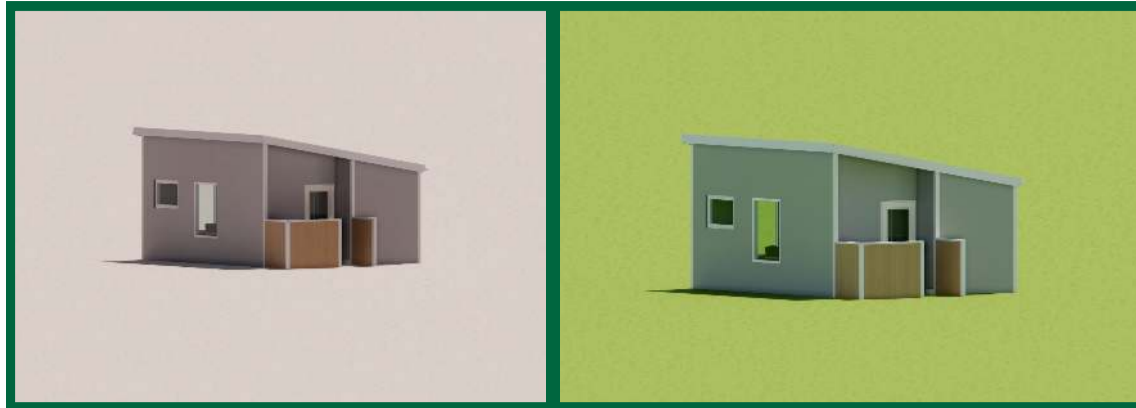

Smáhýsi 30,45 m²

Húsin eru seld án samsetningar og innréttinga.
Full einangrun (þak 20 cm, veggir 12 cm).
Bygginganefndateikningar.

kr. 4.806.452.- án vsk
kr. 5.960.000.- m.vsk



sími: 853 9300 - netfang: roggi@husvis.is

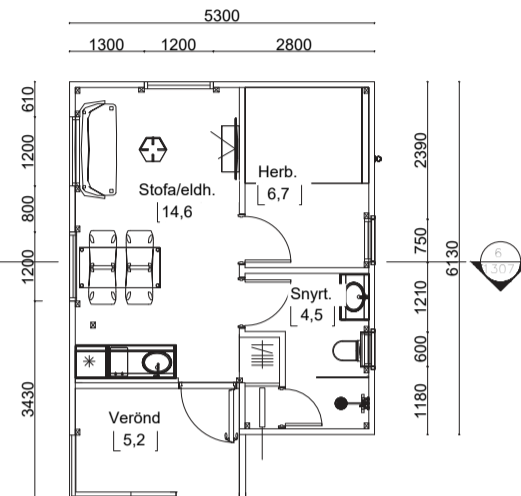

Aktu á gæðum



MAXAM

KLETTUR

REYKJAVÍK — AKUREYRI — 590 5100 — klettur.is

Ósk um tilboð í leigu

á veiðirétti í Blöndu og Svartá.



Veiðifélag Blöndu og Svartár óskar eftir tilboðum í leigu eða umboðssölu á öllum veiðirétti félagsins í Blöndu og Svartá fyrir veiðitímabil árána frá og með 2025 til og með 2029, með almennu útboði.

Útboðsgögnin fást afhent hjá formanni stjórnar Veiðifélags Blöndu og Svartár, Guðmundi Rúnari Halldórssyni, Finnstungu, 541 Blönduós.

Vinsamlegast hafið samband á netfangið: formadur@blanda-svarta.is eða í síma 892-6675.

Útboðsgögn verða afhent gegn 10.000 kr. skilagjaldi. Tilboðum skal skilað í lokuðum umslögum eigi síðar en kl. 15:00 á bæjarskrifstofu á Blönduósi þann 15. júní 2024, þar sem þau verða opnuð í viðurvist þeirra bjóðenda sem þess óska.

Áskilinn er allur réttur til að taka hvaða tilboði sem er, eða hafna þeim öllum.

Veiðifélag Blöndu og Svartár, dags. 16.05.2024

Merkið sem tryggir að þú fáir íslenskt þegar þú velur íslenskt

Íslenskt staðfest er upprunamerki fyrir matvörur og blóm sem framleidd eru á Íslandi.

Merkið er svar við óskum neytenda, en allar kannanir segja okkur að yfirgnæfandi meirihluti þeirra vill velja íslenskt og vill skýrar upplýsingar til að hjálpa sér við valið.

Kynntu þér merkið og notkun þess á stadfest.is



Bréf til bænda:

Undanþágur búvörulaga og staða bænda

Ágætu bændur. Rétt fyrir páska voru samþykktar á Alþingi breytingar á búvörulögum sem heimila kjötafurðastöðvum að hafa með sér samráð sem ólöglegt er í öðrum atvinnugreinum.



Páll Gunnar Pálsson.

Jafnframt er kjötafurðastöðvum nú heimilað að sameinast, án þeirra takmarkana og aðhalds sem samkeppnislög kveða á um. Af þessum breytingum leiðir m.a. að kjötafurðastöðvum er veitt sjálfðæmi um verðlagningu afurða frá bændum. Ekki er kveðið á um að annars konar aðhald komi í staðinn fyrir það aðhald samkeppnislaga sem í burtu var tekið.

Í fjölmöldum hafa þau sem tala fyrir þessum breytingum haldið ýmsu fram sem ekki stenst skoðun. Í þágu upplýstrar umræðu langar mig til að koma á framfæri við ykkur upplýsingum sem snerta bændur og reifa þær áhyggjur sem Samkeppniseftirlitið hefur af stöðu þeirra eftir lagabreytingar.

Tök afurðastöðva á bændum styrkt

Því hefur verið haldið fram að nýsamþykktar undanþágur séu sambærilegar þeim sem þekkjast í Noregi og innan Evrópusambandsins. Þetta er ekki rétt.

Fyrst ber að nefna að undanþágur frá banni samkeppnislaga við samráði afurðastöðva í nágrannalöndunum hafa þann megintilgang að bæta stöðu bænda gagnvart viðsemjendum sínum, þar á meðal kjötafurðastöðvum. Þess vegna taka samráðsundanþágur í nágrannalöndum til fyrirtækja bænda.

Upphaflegt frumvarp matvælaráðherra byggði á þessari nálgun. Hafði Samkeppniseftirlitið lýst jákvæðri afstöðu til undanþága sem miðuðu að því að styrkja stöðu bænda að þessu leyti.

Í umsögn við upphaflegt frumvarp lagði eftirlitið áherslu á að bændur myndu með skýrum hætti ráða þeim fyrirtækjum sem undanþágurnar tækju til. Með því hefðu skapast hvatar til að færa bændum meiri áhrif og völd í starfandi kjötafurðastöðvum.

Atvinnuveganefnd Alþingis fór hins vegar þveröfuga leið þegar hún breytti frumvarpinu. Í stað þess að undanþágurnar styrktu stöðu bænda gagnvart viðsemjendum sínum, styrkja þær nú stöðu kjötafurðastöðva gagnvart m.a. bændum, enda eru færstar starfandi afurðastöðvar í meirihlutaeigu bænda.

Einokun heimiluð

Undanþágurnar ganga m.a. lengra en undanþágur í nágrannalöndum að því leyti að hér hefur eftirlit með samrunum kjötafurðastöðva verið tekið úr sambandi. Með því er jafnframt opnað fyrir að komið verði á algerri einokun á markaðnum.

Í Noregi og innan ESB er samrunaeftirliti á hinn bóginn beitt til þess m.a. að vernda stöðu bænda gagnvart kjötafurðastöðvum. Þar hafa samtök bænda í ýmsum tilvikum kallað eftir því við samkeppnisfyrirvöld að samrunum kjötafurðastöðva séu settar skorður til þess að tryggja grundvallarhagsmunum bænda. Nánar er fjallað um þetta í viðauka við umsögn Samkeppniseftirlitsins nr. 20/2022, sem nálgast má á heimasíðu þess. Fullyrða má að ekkert nágrannalöndanna myndi setja löggjöf sem opnaði fyrir einokun á svo mikilvægum markaði.

Til hvers er samrunaeftirlit?

Eftirlit með samrunum skapar aga. Í því felst að fyrirtæki sem hyggja á samruna þurfa að tilkynna Samkeppniseftirlitinu um hann og veita upplýsingar um markaðinn og áform sín.

Reglunum er m.a. ætlað að vinna gegn því að markaðsráðandi staða verði til eða styrkist. Hins vegar geta samkeppnisfyrirvöld heimilað

” Í þágu upplýstrar umræðu langar mig til að koma á framfæri við ykkur upplýsingum sem snerta bændur ...“

skilyrða sem sett voru fyrir samruna Norðlenska, Kjarnafæðis og SAH.

Ekki var sýnt fram á þörfina

Á hliðstæðan hátt heimilar 15. gr. samkeppnislaga samstarfkeppinauta ef sýnt er fram á að samstarfið stuðli að bættari framleiðslu eða dreifingu á vöru eða þjónustu og veiti viðskiptavinum, í þessu tilviki bændum, sanngjarna hlutdeild í ávinningnum. Athyglisvert er að starfandi kjötafurðastöðvar hafa aldrei látið reyna á þessar heimildir samkeppnislaga. Í einu tilviki beindi Markaðsráð kindakjöts undanþágubeiðni til eftirlitsins, en beiðnin var ekki endanlega leidd til lykta þar sem ráðið nýtti ekki tækifæri til að setja fram upplýsingar og gögn.

Ekkert liggur því fyrir um nauðsyn nýsettra undanþága búvörulaga að þessu leyti.

Það vekur einnig athygli að undanþágurnar ganga lengra heldur en tillögur svokallaðs spretthóps frá árinu 2022 og tillögur starfshópa og sérfræðinga á vettvangi Stjórnarráðsins sem undanfarin ár hafa rannsakað þörf á undanþágum. Undanþágurnar eru því ekki grundvallaðar á þeim greiningum sem þó höfðu verið framkvæmdar.

Greiningar sem fyrir liggja um nauðsyn hagræðingar hafa fyrst og fremst snúið að slátrun sauðfjár og e.a. nauta og hrossa. Undanþágurnar takmarkast hins vegar ekki við það, heldur heimila samstarf og sameiningar kjötafurðastöðva á öllum sviðum, óháð stöðu fyrirtækja í viðkomandi grein eða þörf hagræðingar.

Það að undanþágur tiltekin fyrirtæki mikilvægum grundvallarglum í atvinnulífinu myndi í flestum löndum kalla á ítarlega greiningu og vandaðan undirbúning. Því var ekki að heilsa í þessu tilviki.

Hvað mega afurðastöðvar gera?

Starfandi afurðastöðvar hafa fagnað nýfengnum undanþágum og fullyrt að þær verði nýttar bændum til góðs. Án þess að ætla stjórnendum þeirra nokkuð illt er mikilvægt að varpa ljósi á það hvernig hægt væri að nýta undanþágurnar. Er það mikilvægt því stjórnendur koma og fara og eigendaaðhald bænda er lítið vegna veikrar stöðu þeirra í flestum afurðastöðvanna.

Fyrir liggur að starfandi afurðastöðvum er heimilt að koma á einokun eins og áður greinir. Í því felst að bændur munu ekkert val hafa um hvar gripum þeirra er slátrað eða á hvaða kjörum.

Auk sameininga geta fyrirtækin haft með sér vídtækt samráð. Lagabreytingarnar eru þó misvísandi og óskýrar að þessu leyti og því óvissa um hversu vídtækar þær eru. Endanleg túlkun mun ráðast fyrir dómstólum.

Á þessu stigi er þó ljóst að undanþágurnar skapa kjötafurðastöðvum fullt svigrúm til að loka slátruhúsum og eyða þannig samkeppni. Hvatar einstakra slátruhúsa til að leiða verðhækkningar til bænda munu því veikjast eða hverfa. Afurðastöðvum er einnig heimilt að skipta með sér verkum og gera í því sambandi samninga um að skipta á milli sín framlegð af starfsemi sinni.

Í þessum heimildum felst í reynd að þeim er veitt sjálfðæmi um að ákveða í sameiningu verð á kjöti frá bændum, enda geta þær búið svo um hnútana að bændur hafi enga valkosti. Á þetta við um ýmsa þætti verðlagningar, þar á meðal verð í heimtöku.

Hafa ber í huga að undan-

þáguheimildirnar taka til allra kjötafurða. Þannig gæti t.d. reynt á hvort afurðastöðvar geti haft samráð um að stýra verðlagningu þvert á kjöttegundir, en jafna tjon einstakra afurðastöðva af því með samningum um skiptingu framlegðar.

Tvö félaganna sem í hlut eiga, eða fyrirtæki í sömu samstæðu, sjá bændum einnig fyrir ýmsum aðföngum, þ.á.m. áburði. Reyna kann á það hvort undanþágurnar veiki bann við samráði sem varða slík aðföng til bænda, til tjóns fyrir þá. Á sama hátt kann að reyna á það hvort undanþágurnar taki til samráðs um útboð í tollkvóta, en kjötafurðastöðvar eru á meðal stærstu innflytjenda á kjöti og keppa í þeim skilningi sjálfar við innlenda framleiðslu bænda.

Undanþágurnar taka ekki til banns við misnotkun á markaðsráðandi stöðu. Samkeppniseftirlitinu er því áfram ætlað að sjá til þess að kjötafurðastöðvar misnoti ekki markaðsráðandi stöðu sína. Komi slík mál til rannsóknar má hins vegar gera ráð fyrir því að viðkomandi fyrirtæki byggi á því að undanþágur búvörulaga þrengi bannið við misnotkun á markaðsráðandi stöðu. Á þetta reyndi t.d. þegar Samkeppniseftirlitið sektaði Mjólkursamsöluna fyrir það að koma Mjólkú á kné.

Undanþágurnar fylgir síðan óhjákvæmilega að kjötafurðastöðvum eru falið mikil völd til að stýra þróun búskapar á Íslandi, þ.e. hvar búskapur mun þrífast og hvar ekki. Undanþágurnar geta því á efa haft áhrif á byggðarþróun í dreifbýli.

Hér eru aðeins nefnd nokkur dæmi um möguleg áhrif lagabreytinganna.

Kaldhæðni löggjafans – litlar varnir

Kaldhæðni löggjafans birtist í því að á sama tíma og kjötafurðastöðvum eru færðar framangreindar undanþágur, kveða búvörulögin ekki á um undanþágur til handa bændum sjálfum. Hafi bændur til dæmis samráð sín á milli um að skapa aðhald gagnvart kjötafurðastöðvum, gerir löggjafinn ráð fyrir að ákvæði samkeppnislaga gildi fullum fetum um slíkt samráð. Þannig hefur undanþágum sem bændur njóta í Evrópu verið snúið rækilega á hvolf með hinum nýju lagabreytingum.

Því til viðbótar eru varnir bænda gagnvart þessum undanþágum litlar. Í fyrsta lagi eru afurðastöðvarnar sem í hlut eiga ekki í meirihlutaeigu bænda, að undanskildum afurðastöðvum í svína- og kjúklingakjöti. Bændur geta því ekki veitt fyrirtækjunum eigendaaðhald með fullum þunga.

Í öðru lagi gerir löggjafinn ekki ráð fyrir annars konar aðhaldi í stað ákvæða samkeppnislaga, s.s. opinberri verðlagningu á afurðum frá bændum, með sambærilegum hætti og löggjafinn taldi nauðsynlegt við verðlagningu mjólkur frá bændum.

Í þriðja lagi hefur bændum hér á landi verið gert erfitt fyrir að stjórna afurðum sínum sjálfir, s.s. með heimaslátrun eða starfrækslu farandslátruhúsa, líkt og þekktist í nágrannalöndum. Margt bendir til þess að hér gildi strangari kröfur í garð bænda en þörf er á samkvæmt Evrópulöggjöf.

Hagsmunir starfandi kjötafurðastöðva beinast að því að þrengja slíkt svigrúm bænda, fremur en rýmka, s.s. með því að hækka verð á heimtöku og herða heilbrigðiskröfur.

Eina verndin sem hin nýja löggjöf veitir bændum er að afurðastöðvum

**ÞESSI STÓRA VÉL
GENGUR EKKI ÁN
ÞESSARAR
LITLU SÍU**

Með endingargóðum varahlutum lágmarkar þú stopptíma.

HAFÐU SAMBAND Í SÍMA 580 0110 EÐA PON@PON.IS
EÐA HEIMSÓTTU OKKUR AÐ SELHELLU 3, 221 HAFNARFIRÐI.

PON
GÆÐI OG ÞJÓNUSTA

sem nýta sér undanþágurnar er óheimilt að neita bændum um að taka við gripum til slátrunar.

Hver er vilji bændna?

Eflaust eru skiptar skoðanir á meðal bændna um framangreindar undanþágur. Í viðtali við Heimildina þann 20. apríl sl. er eftirfarandi haft eftir nýkjörnum formanni Bændasamtakanna um þetta:

„Ég hef bara ofboðslega mikla trú á því að það verði vel farið með þetta okkur til hagsbóta. [...] Já, þetta er mikið traust sem við leggjum á þessi fyrirtæki.“

Fráfarandi stjórnendur Bændasamtakanna lögðu á hinn bóginn á það áherslu í umsögn við upphaflegt frumvarp að undanþágur frá samkeppnislögum þyrftu að treysta stöðu bændna, þ.á m. gagnvart afurðastöðvum, en ekki öfugt, eins og reyndin varð.

Sambærileg afstaða birtist einnig í þeim könnunum sem Samkeppniseftirlitið lét gera við rannsókn á samruna Norðlenska, Kjarnafæðis og SAH-afurða. Yfir 90% sauðfjár- og hrossabændna og 75% nautgripabændna töldu samningsstöðu sína gagnvart afurðastöðvum vera enga eða veika. Um 75% þeirra svarenda sem áttu hlut eða voru félagsmenn í afurðastöð töldu að þeir hefðu lítil áhrif á stefnu þeirra. Töldu aðeins 8% þeirra að áhrif þeirra væru mikil.

Þá hafði tæplega helmingur bændna upplifað vandamál sökum skorts á samkeppni milli afurðastöðva og að þau endurspegluðust í samráði, fákeppni og of lágu verði til bændna.

Um 70% bændna töldu mikilvægt að bændum yrði auðveldað að leita til fleiri en einnar kjötafurðastöðvar í því skyni að leita betra afurðaverðs og þjónustu. Mikill stuðningur var

„Hafi bændur til dæmis samráð sín á milli um að skapa aðhald gagnvart kjötafurðastöðvum, gerir löggjafinn ráð fyrir að ákvæði samkeppnislaga gildi fullum fetum um slíkt samráð. ...“

við það að Samkeppniseftirlitið setti samrunanum skilyrði til að verja stöðu bændna. Nýsettar undanþágur fara ekki saman við afstöðu bændna samkvæmt framangreindum könnunum. Þær eru einnig í mótsögn við reynslu nær allra ríkja heims, þess efnis að ekki sé þorandi að reiða sig einvörðungu á góðvild fyrirtækja. Þess vegna hafa ríki sett samkeppnislög og fylgja þeim eftir.

Á upphafsreit?

Nútíma samkeppnisreglur eiga ekki síst rætur að rekja til réttindabaráttu bændna í Bandaríkjunum Norður-Ameríku á seinni hluta 19. aldar. Á þeim tíma bjuggu bændur þar í landi við þröngan kost, meðal annars vegna þess að mikilvægustu viðskiptaáðilar þeirra, einkum kjötafurðastöðvar og flutningafyrirtæki, höfðu með sér samráð þannig að bændur þyrftu að sæta afarkostum öflugra viðsemjenda sinna.

Við þessar aðstæður bundust bændur samtökum sem þrýstu á stjórnmalamenn að koma lögum yfir fyrirtækin. Þessi réttindabarátta

bændna varð að lokum til þess að fyrstu nútíma samkeppnislögin voru sett árið 1890, kennd við öldungadeildarþingmanninn John Sherman.

Á svipuðum tíma voru Íslendingar að öðlast fullt verslunarfrelsi og hugur í íslenskum bændum að koma afurðum sínum í sölu og tryggja hagstæð kaup aðfanga, s.s. með stofnun verslunarfélaga og kaupfélaga. Þannig tókst bændum að tryggja forræði á framleiðslu sinni, m.a. með því að nýta hvata samkeppninnar og skapa aðhald gagnvart viðsemjendum sínum.

Því miður bendir margt til þess að íslenskir bændur séu nú komnir á upphafsreit í þessu tilliti.

Lokaorð

Þótt bændur njóti nú tak- markaðrar verndar af ákvæðum samkeppnislaga hefur Samkeppnis- eftirlitið áfram það hlutverk að fylgja eftir banni við misnotkun á markaðsráðandi stöðu, sbr. 11. gr. samkeppnislaga, og að „gæta þess að aðgerðir opinberra aðila takmarki ekki samkeppni og benda stjórnvöldum á leiðir til þess að gera samkeppni virkari“, sbr. 8. gr. sömu laga.

Ykkur stendur því til boða að senda Samkeppniseftirlitinu sjónarmið og ábendingar, m.a. ef þið verðið fyrir samkeppnis- hindrunum. Það er t.d. hægt að gera nafnlaust, í gegnum heimasíðu Samkeppniseftirlitsins.

Á heimasíðunni er jafnframt hægt að nálgast ítarlegri umfjöllun Samkeppniseftirlitsins um þessi mál, s.s. umsagnir nr. 3/2024, 2/2024 og 20/2022, ákvörðun nr. 12/2021 og skýrslu nr. 4/2022.

Megi ykkur farnast sem allra best.

Höfundur er forstjóri Samkeppniseftirlitsins.

Sérstær þjónusta að þínum þörfum

ALLT
FASTEIGNASALA



Kristinn Sigurbjörnsson
Löggiltur fasteignasali og byggingafræðingur.
Sími: 560-5502
Netfang: kristinn@allt.is



Páll Þorbjörnsson
Löggiltur fasteignasali og fiskeldisfræðingur.
Sími: 560-5501
Netfang: pall@allt.is



MF RB PROTEC Rúllusamstæður

Öflugar samstæður með hámarks afköst við krefjandi aðstæður

Val sem hentar þínum þörfum

Fastkjarna eða lauskjarna bindivélar fyrir fullkomin fóðurgæði

Sambyggt pökkunarborð

Fyrir samhæfða rúllun og pökkun í einni og sömu aðgerðinni

Mikið val um aukabúnað

Léttir langa daga að getað treyst á sjálfvirkni og áráðinleika



MASSEY FERGUSON



Gagnheiði 35,
Selfossi
Sími 4800080
www.buvelar.is



Ferðaþjónusta- Sumarhús-Gestahús

Til sölu, 29 fm hús, tilbúin til flutnings.

Fullbúin að utan og klædd að innan.

Verð kr. 12,9 milljónir.

Nánari upplýsingar í s. 896-3896 & 899-5504

Segðu **BLESS**
við óværuna!



YKKAR
pest control

ALLT TIL NAGDÝRAVARNA

-fæst í öllum betri landbúnaðar- og byggingavöruslunum

Skáldið, framsóknarmaðurinn og fimm granda meldingin

Þeir voru ekki margir sem komust í slemmu með spil austur-vestur á Kjördæmamótinu sem kannski sætir furðu þar sem sjö tíglar standa án vandkvæða.



Björn Þorláksson.

Spilarar á kjördæmamótum eru þekktir fyrir að melda mikið á spilin sín en flest þör spiluðu 3 grönd eða fimm tígla.

Umsjónarmaður Briddsþáttar Bændablaðsins, sem frá og með deginum í dag er hleypt af stokkunum, var meðal spilara á mótinu sem misstu af slemmuni.

Við mitt borð laumaðist suður til að opna létt á einu hjarta, ég doblaði, norður sagði pass og makker minn í austur stökk í þrjú grönd. Þar dóu sagnir. Við makker vorum sammála í umræðu eftir spilið að hann hefði kannski átt að melda 2 hjörtu en lausnin er ekki auðfundin.

En eitt par meldaði mjög skilvirkt á spilin sín, skáldið Þorsteinn Bergsson úr liði Austurlands og framsóknarmaðurinn Magnús Ásgrímsson.

Þorsteinn var með 4054-skíptinguna og opnaði á einum precision tígli. Makker sagði hjarta, nú laumaði suður inn tveimur spöðum – sennilega ekki til útspils. Þorsteinn meldaði tvö lauf og eftir pass norðurs vissi Magnús af níu spilum eða fleirum í láglitum hjá Steina skáldi og taldi kannski líklegra að spaði kæmi út en hjarta! Hann meldaði 5 grönd sem þýddi: Veldu slemmu, makker minn. Þorsteinn valdi og meldaði sex tígla. Rúsinan í pylsundanum var að samningurinn var doblaður – plús einn.

Norður ♠ 102 ♥ 973 ♦ 962 ♣ 75432	Vestur ♠ QJ85 ♥ KQJ104 ♦ KJ86	Austur ♠ AK ♥ J10542 ♦ A75 ♣ AQ10
Suður ♠ 97653 ♥ AKQ86 ♦ 83 ♣ 9		

Spilið örlagaríka á Kjördæmamótinu í Stykkishólmi.

Kjördæmamótið er bráðskemmtilegt mót og þekkt fyrir þátttöku bændahöfðingja og skrautlegra liðsmanna úr sveitum landsins. Komu um 150 spilarar af öllu landinu saman og skemmtu sér ýmist með eigin heilafurum eða tónlist og öðru.

Sveit Norðurlands eystra bar sigur úr býtum undir stjórn Stefáns Vilhjálmssonar fyrirliða.

Bikarkeppnin fram undan

Eitt skemmtilegasta mót hvers árs hefst bráðlega – bikarkeppni Bridgesambands Íslands.

Í bikarum er hreinn útsláttur. Sú sveit sem skorar fleiri impa í 40 spilum heldur áfram keppni og fara lokaúrslit fram síðsumars.

Margar skemmtilegar sögur hafa verið sagðar af heimaleikjum sem í góðu briddsári þegar þátttaka er góð fara fram um land allt.

Aðalsteinn Jörgensen heimsmeistari hefur rifjað upp gestrisni og ýmis ævintýri sem hann hefur ratað í þegar hans lið hefur dregist gegn sveitum úti á landi. Stundum detta lítill lið í lukkupottinn þegar þau dragast gegn bestu spilurum landsins og kemur sér þá vel að bridds er fyrst og fremst félagsleg skemmtun.

Horfur eru á að Bændablaðið og Bridgesamband Íslands taki upp samstarf vegna bikarkeppninnar.

Spilarar sem ferðast um landið vegna bikarkeppninnar mættu hafa í huga að senda umsjónarmanni Briddsþáttar Bændablaðsins áhugaverð spil eða myndir af viðureignum eða léttum augnablikum í pósti.

Umsjón: Björn Þorláksson,
bjornthorlaksson@gmail.com

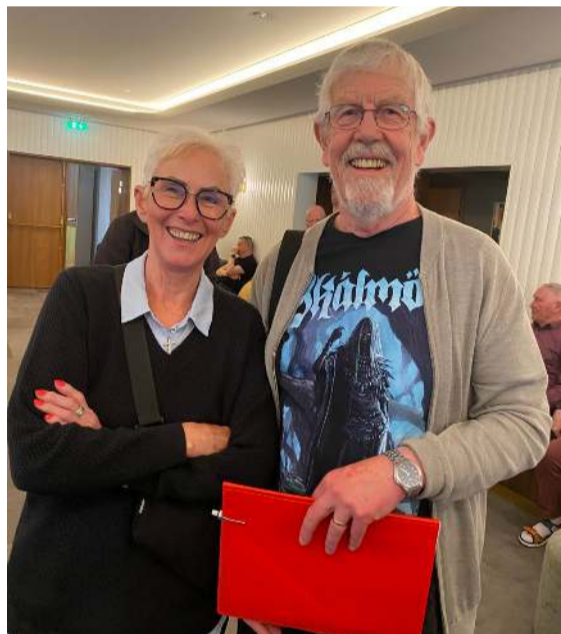

Stefán Vilhjálmsson, fyrirliði sveitar Norðurlands eystra, með makker, Ragnheiði Haraldsdóttur. Mynd / bp



Úrval nýlegra bíla

<p>Notaðir bílar benni.is</p> <p>4x4 558228</p> <p>Jeep Compass S 4XE Phev, '22, sjálfskiptur, ekinn 61 þús. km. Verð: 4.990.000 kr.</p>	<p>Notaðir bílar benni.is</p> <p>384589</p> <p>Toyota C-HR C-LUB, '21, sjálfskiptur, ekinn 71 þús. km. Verð: 3.490.000 kr.</p>	<p>Notaðir bílar benni.is</p> <p>758774</p> <p>MG5 Luxury, rafmagn, '23, sjálfskiptur, ekinn 7 þús. km. Verð: 5.490.000 kr.</p>
<p>Notaðir bílar benni.is</p> <p>414707</p> <p>Nissan Leaf Tekna 40KWH, rafmagn, '21, sjálfsk., ekinn 48 þús. km. Verð: 3.290.000 kr.</p>	<p>Notaðir bílar benni.is</p> <p>989124</p> <p>SsangYong Rexton Adventure, 4x4, '23, sjálfsk., ekinn 45 þús. km. Verð: 9.490.000 kr.</p>	<p>Notaðir bílar benni.is</p> <p>203810</p> <p>Jeep Wrangler Rubicon Unl. 4XE, hybrid, '22, sjálfsk., ekinn 33 þús. km. Verð: 13.990.000 kr.</p>

Meira úrval á
notadir.benni.is

Opnunartímar:
Virka daga 9 til 17 og laugardaga 12 til 16
Krókhálsi 9 | Reykjavík | 590 2035

Bílaúð
Benni
Notaðir bílar

„Röngu flagga öngvu“

Orðsins list kemur að þessu sinni frá Snorra Aðalsteinssyni.

Hann er fæddur árið 1962 og uppalinn á Vaðbrekku í Hrafnkeldal og bjó þar fram yfir tvitugsaldur. Segir á bókarkápu að fólkið,

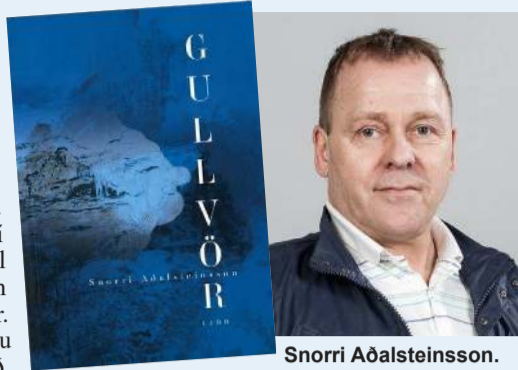

Snorri Aðalsteinsson.

umræðan og orðfærið þar hafi orðið honum innblástur til ljóðrænnar hugsunar. Snorri býr á Hornafirði þar sem hann stundaði lengst af veiðar á trillu og var hann m.a. frá árinu 2002 og um allnokkurt skeið formaður Hrollaug, félags smábátæigenda á Höfn. Hann starfar hjá Alcoa Fjarðaáli.

„Einveran á miðunum veitti honum gott næði til að hugsa í bundnu máli,“ segir á kápu og jafnframt:

„Þrátt fyrir að næðið sé minna nú, halda ljóðin áfram að verða til. Sum þessara ljóða litu ekki dagsins ljós fyrir en Ragnar Ingi, frændi hans frá Vaðbrekku, togaði þau upp úr skúffunni og hvatti til útgáfu.“

Ljóðabókin Gullvör kom út árið 2022 og er höfundur útgefandi. Bókin er 85 síður og skiptist í nokkra kafla: Ljóð og lausavísur, Engelsaxnesku og Af hagyrðingamótum. /sá

Páskareið

Um bljúga bænadaga,
í blíðu er gott að ríða.
Blanda geði glöðu,
góðhesta í stóði.
Taka klár til kosta,
kaupa hross á hlaupum.
Staldra við um stundu,
stelast ögn í pelann.
Þeysa mikinn þjónar
þarfir, Örn og Narfi.
Í vekurð jafnt sem vilja,
vaxandi er Axel.
Reglumenn í reiðum,
röngu flagga öngvu.
Helgisvip þeir hafa,
heitra bæna leita.
Varhug ber í vegi,
varnir bresta atarna.
Magga riður meri,
mátuleg í látum.
Hryssa ei klára hrifur,
hrelldar sínar geldings.
Rjóðir sig knapar ræskja,
rísa hátt og frísa.
Gullvör, ljóð, bls. 56.



Börn heilsa upp á geitur á Beint frá býli-deginum í fyrra. Mynd / Aðsend

Smáframleiðendur endurtaka daginn

Eftir vel heppnaðan dag helguðum Beint frá býli í fyrra mun félagið endurtaka leikinn í ár.

Þá munu gestgjafar hringinn í kringum landið bjóða heim á lögbýlin sín til að kynna og selja vörur smáframleiðenda.

Beint frá býli dagurinn var haldinn hátíðlegur í fyrsta sinn í fyrra. Tilfnið var fimmtán ára afmæli félagsins, en tilgangurinn var að kynna íbúum starfsemi heimavinnsluáðila á lögbýlum og byggja upp tengsl milli þeirra. Dagurinn var haldinn á sex lögbýlum hringinn í kringum landið, einu í hverjum landshluta.

„Á býli gestgjafanna söfnuðust saman aðrir framleiðendur af lögbýlum úr landshlutunum til að kynna og selja sínar vörur. Ýmis afþreying var í boði til viðbótar við það sem býlin sjálf höfðu upp á að bjóða og var dagurinn sérlega barnvæn. Afar góð mæting var í öllum landshlutum og almennt mikil ánægja,“ segir í tilkynningu frá samtökunum en skipuleggjendur áætla að 3–4.000 manns hafi lagt leið sína á bæina samanlagt. Því var ákveðið að gera daginn að árlegum viðburði.

Beint frá býli-dagurinn verður aftur haldinn sunnudaginn 18. ágúst. Öllum þeim ríflega 200 framleiðendum sem eru í Samtökum smáframleiðenda matvæla, sem Beint frá býli er aðildarfélag að, verður boðið að taka þátt, en ríflega helmingur þeirra er á lögbýlum að því er fram kemur í tilkynningunni.

„Gestgjöfunum hefur verið fjölgað úr sex í sjö, þar sem í ár verða tveir á hinu víðfedma Suðurlandi. Á Suðurlandi eystra verður gestgjafinn Háhöll geitabú á Hornafirði. Á Suðurlandi vestra Hreppamjólki í Gunnbjarnarholti í Skeiða- og Gnúpverjahreppi.

Á Vesturlandi verður gestgjafinn Grímsstaðaket á Grímsstöðum í Borgarbyggð. Á Vestfjörðum verður gestgjafinn Húsavík á Ströndum, en hátíðin verður sameinuð Hrutapukli og verður því haldin á Sauðfjársetrinu Sævangi sem er rétt hjá. Á Norðurlandi vestra verður gestgjafinn Brúnastaðir í Fljótum í Skagafirði og á Norðurlandi eystra Svartárfkot í Bárðardal.

Á Austurlandi verður gestgjafinn Sauðagull á Egilsstaðabúinu í Fljótsdal, í samstarfi við Öbyggðasetrið sem er staðsett á býlinu.“ /gfp

Dýrafjörður:

Kómedíuleikhúsið

Í Haukadal í Dýrafirði halda hjónin Marsibil G. Kristjánsdóttir og Elfar Logi Hannesson úti atvinnuleikhúsi nokkru sem ber nafnið Kómedíuleikhúsið.

Í dalnum, þar sem íbúatala er engin samkvæmt viðmælendum, er þó blómleg sumarhúsaþbyggð og hafa gestir fengið að njóta sérstaks sumarleikhúss Kómedíuleikhússins; leiksýninga, tónleika og sagnaskemmtana svokallaðra. Hjónin, sjálfstæðir listamenn síðan um aldamótin, hafa vakið athygli fyrir verk sín sem eiga það sameiginlegt að vera afar líflæg og listræn.

Segja þau Marsibil og Elfar dagskrá sumarleikhússins í ár vera afar ríka. Leiksýning ársins ber heitið Ariasman og er byggð á samnefndri bók finnska skáldsins Tapio Koivukari sem búsettur hefur verið hérlandis. Fjallar sýningin um einhverja myrkustu sögu Vestfjarða þegar um þrjú tugir baskneskra hvalveiðimanna voru myrtir á hrottalegan hátt við strendur landsins. Verða sýningar alla fimmtudaga í júlí og fyrsta fimmtudaginn í ágúst klukkan 20.

Öllu léttara efni er í sýningunni Lífið er lotteri sem verður einnig á fjöllum sumarleikhússins í sumar, en þar er á ferðinni söngdagskrá tileinkuð listaskáldinu Jónasi Arnasyni, sýnd miðvikudaginn 10. júlí, föstudagana 12. og 26. júlí svo og laugardaginn 27. júlí kl. 20. Í september verður William Shakespeare tekinn fyrir í þýðingu þriggja Vestfirðinga. Samkvæmt dagskrá verður að deginum til boðið upp á fyrirlestra um Shakespeare, en dagskráin er í samstarfi við safn Jóns Sigurðssonar á Hrafnseyri.



Hús leikhússins var vígt sem samkomuhús árið 1936 en hefur verið í eigu Kómedíuleikhússins síðan árið 2005.

Mynd /Aðsend



Hjónin og listamennirnir Marsibil G. Kristjánsdóttir og Elfar Logi Hannesson eru þekkt fyrir skemmtilegar sýningar sem enginn ætti að láta framhjá sér fara.

Áætlað er að gestir færi sig yfir í Kómedíuleikhúsið er fer að kvöldu, og hlýði á leiklestur úr verkum skáldsins í vestfirskum þýðingum.

Nokkrir tónleikar verða haldnir í leikhúsinu í sumar, t.a.m. sá fyrsti í höndum vestfirska söngvaskáldsins Svavars Knúts þann 15. júní og um verslunarmannahelgina nk. gleður tónlistarmaðurinn Magnús Þór Sigmundsson nærstadda. Síðar í ágúst heimsækir Sírý Arnardóttir,

fyrirlesari og fjölmiðlamaður dalinn, bæði með fjölskyldustund, svo og fræðslu í tengslum við bók sína, „Þegar kona brotnar“. Einnig er von á dýrfirsku skáldinu Margréti Höskuldsdóttur, sem býður upp á sagnaskemmtun. Það gerir einnig sveitungi hennar, Bjarni Guðmundsson frá Kirkjubóli í Dýrafirði, sem ætlar að vera með erindi um sögu Haukadals. Enn annar sagnameistari með dýrfirskar rætur er rithöfundurinn Einar Káason sem býður upp á sagnaleikinn Heimsmeistarinn.

Sögugöngur verða einnig í boði í sumar, Fransi Biskví þar sem verður farið um slóðir franska sjómanna sem voru árlegir gestir í Haukadal í um tvær aldir. Síðast en ekki síst verður Gísli Súrssonar-gangan sívinsæla í boði fyrir gönguhrólfu.

Frekari upplýsingar eru á Facebook-síðu Kómedíuleikhússins, auk þess sem miðasölu viðburða má finna á síðunni midix.is. /sp

RUMFOT.IS

Rúmfoot og sængur

Nýbýlavegur 28 - Kópavogur - Sími 565-1025 - Email: rumfot@rumfot.is
Opíð 12-17.30 og 11-15.00 laugardaga.

Styrkir til aðlögunar að lífrænum framleiðsluháttum

Matvælaráðuneytið auglýsir til umsóknar styrki til lífrænnar aðlögunar í landbúnaði.

Framleiðendur sem hafa byrjað lífræna aðlögun í samræmi við gildandi reglugerðar um lífræna framleiðslu landbúnaðarafurða og merkingar geta sótt um.

Lífræna aðlögunin skal jafnframt vera undir eftirtiti faggildu löggildingarstofunnar TÚns.

Athygli er vakin á að sækja ber sérstaklega um styrki í garðyrkju, skv. ákvæðum reglugerðar um stuðning við garðyrkju nr. 1273/2020. Í öðrum landbúnaði er sótt um styrki samkvæmt ákvæðum reglugerðar um almennan stuðning við landbúnað nr. 430/2021.

Umsóknarfrestur er til 15. júní nk., sótt er um á Afurð (www.afurd.is) þar sem má einnig finna upplýsingar um nauðsynleg fylgiskjöl með umsókn.

Stjórnarráð Íslands
Matvælaráðuneytið

Langar þig að þekkja landið þitt betur?



Land og skógur auglýsir eftir þátttakendum í vöktunarverkefnið **Landvöktun - lykillinn að betra landi**

Verkefnið gefur þér tækifæri til að fylgjast með þróun gróðurs og jarðvegs með einföldum, fljótlegum og áhrifaríkum hætti

Umsóknareyðublað og frekari upplýsingar er að finna á www.grolind.is/landvoktun
Fyrirspurnir skulu berast til Jóhanns Helga Stefánssonar johannhelgi@logs.is eða 866-7119



RAPTOR

GRÍÐARLEGA SLITSTERKT LAKK

RAPTOR Má nota á nánast hvaða yfirborð sem er, t.d. pallinn á pallbílnum eða bílinn allan! Niðsterkt efni gert til að þola erfiðustu aðstæður og ekki spillir að útlitið og áferðin verður mjög flott!

MÁLNINGARVÖRUR.is

Vélaskólinn

Talsettt Vinnuvélanámskeið á netinu



www.velaskolinn.is



Handhafar garðyrkjuverðlauna 2023, þau Helga Ragna Pálsdóttir, Friðrik Baldursson og Bjarki Jónsson, ásamt Guðna Th. Jóhannessyni forseta.
Mynd / Guðrúnur Helgadóttir

Friðrik, Bjarki og Helga Ragna hlutu garðyrkjuverðlaun

Garðyrkjuverðlaun voru veitt á hinni árlegu hátíðarathöfn Garðyrkjuskólans á sumardaginn fyrsta. Friðrik Baldursson, garðyrkjufræðingur og garðyrkjustjóri Kópavogs, hlaut heiðursverðlaun.

Friðrik tók við verðlaununum af forseta Íslands, hr. Guðna Th. Jóhannessyni, við hátíðlega athöfn í Garðyrkjuskólanum að Reykjum á sumardaginn fyrsta. Friðrik er fæddur og uppalinn í Kópavogi og

ævistarf hans var að fegra og rækta Kópavog að því er fram kom í ræðu Guðna. „Hann nam skrudgarðyrkju hjá þáverandi garðyrkjufulltrúa Kópavogsbæjar, Kristjáni Inga Gunnarssyni, og tók við af honum. Árið 1993 tók hann við stöðu garðyrkjustjóra Kópavogsbæjar og hefur sinnt því starfi síðan. Friðrik útskrifaðist sem garðyrkjufræðingur vorið 1984 og hlaut meistararéttindi í skrudgarðyrkju árið 1988 hjá Hermanni Lundholm. Hann lauk síðan diplómanámi í skrudgarðyrkjutækni frá Garðyrkjuskólanum 2005, en þar var hann í um 20 ára skeið fulltrúi í fagnefnd skrudgarðyrkju frá árinu 1998.

Friðrik var í 5 ár formaður Samtaka garðyrkju- og umhverfisstjóra sveitarfélaga (SAMGUS) og hefur átt sæti í fjölda starfshópa er varða skrudgarðyrkjufagið og fleira tengt garðyrkju og ræktun.



Að vanda opnaði Garðyrkjuskólinn á Reykjum dyr sínar fyrir gestum og gangandi á sumardaginn fyrsta.



Garðyrkjuframleiðendur seldu ferskar afurðir.

Myndir / ghp



Ketillkaffið rómaða var á sínum stað.

Hann hefur hlotið ýmsar viðurkenningar fyrir sín störf á löngum ferli.

Í frítíma sínum hefur Friðrik tekið saman heildaryfirlit yfir þær tegundir trjáa og runna sem hafa verið ræktaðar á Íslandi í gagnagrunninum Berki og er hann uppfærður árlega með upplýsingum um það hvar viðkomandi plöntur eru til sölu. Sambærilegt rit um fjölgar plöntur hefur einnig litið dagsins ljós. Í gegnum tíðina hefur Friðrik komið að kennslu á skrudgarðyrkjubraut Garðyrkjuskólans og fjöldi nemenda hefur einnig verið í verknámi undir hans handleiðslu.

Afsama tilefni var Bjarka Jónssyni, eiganda Skógarafurða ehf., veitt hvatningarverðlaun garðyrkjunnar.

„Skógarafurðir er eitt af leiðandi fyrirtækjum á Austurlandi hvað varðar sjálfbærni og umhverfisstefnu. Öll framleiðslan er kolefnishlutlaus, meðal annars framleiðir það sína eigin varmaorku úr afskurði og er nú allt hráefni sem kemur í vinnsluna fullnýtt,“ segir í umsögn.

Þá var Helgu Rögnu Pálsdóttur, garðyrkjufræðingi og eiganda gróðrarstöðvarinnar Kjars í Ölfusi, veitt viðurkenning fyrir verknámsstað garðyrkjunnar árið 2024.

Garðyrkjuverðlaunin eru veitt árlega í samstarfi Garðyrkjuskólans, Félags skrudgarðyrkjumeistara, Félags garð- og skógarplöntuframleiðenda, SAMGUS (Samtaka garðyrkju- og umhverfisstjóra hjá sveitarfélögum) og VOR – verndun og ræktun. /ghp

BYKO
GERUM ÞETTA SAMAN

STÖÐLUÐ STÁLGRINDARHÚS

Stærðir: 80m², 150m², 250m² og 350m²

Stálgrindin er heitgalvaniseruð og er sérsmíðuð fyrir íslenskar aðstæður. Húsin standast mestu snjó- og vindálagskröfur sem gerðar eru í byggð á Íslandi og henta því sem geymslu- og vélaskemmur í öllum landslutum. Húsunum fylgja allar nauðsynlegar teikningar til að fá byggingarleyfi ásamt teikningum af grunni og vinnuteikningum.

Hafðu samband: bondi@byko.is



Þorsteinn Jóhannsson, trésmiður á Flateyri, og Siggi Björns tónlistarmaður í Æfingu.

Flateyri:

Gata nefnd eftir hljómsveit

Hrútavinafélagið Örvar á Suðurlandi heiðraði hljómsveitina Æfingu þann 4. maí þegar götusund á Flateyri var nefnt eftir sveitinni og fékk nafnið Æfingarsund.

Það var Þorsteinn Jóhannsson, trésmiður á Flateyri, sem festi skiltið upp en hann mun vera einn helsti sérfræðingur sögu þessa svæðis, að sögn Björns Inga Bjarnasonar, forseta Hrútavinafélagsins Örvars.

Að sögn Björns Inga varð félagið til á hrútasýningu á Tóftum í Stokkseyrarhreppi hinum forna haustið 1999. Hljómsveitin Æfing frá Flateyri hafi þá mætt á hrútasýningu og slegið í gegn að venju.

„Félagið er því 25 ára og er því fagnað á ýmsan hátt þetta árið. Hrútavinafélagið er hópur fólks á Suðurlandi, blanda aðfluttra Vestfirðinga og heimamanna á Suðurlandi og starfar að þjóðlegu

mannlífi og menningararfleifið til sjávar og sveita.

Guðfaðir Hrútavinafélagsins er Bjarkar Snorrason, fyrrverandi bóndi að Tóftum, og heiðursforseti er Guðni Agústsson frá Brúnastöðum og fyrrverandi landbúnaðarráðherra til margra ára.“ Björn Ingi segir að forsöguna megi rekja til þess þegar götusundið hafi verið gengið að kvöldi 27. desember 1968 þegar Æfing kom fram í fyrsta sinn í lok fundar hjá Verkalýðsfélaginu Skildi. Hann segir að þetta áður nafnlaus götusund eigi sér merkan sess í mannlífs- og menningarsögu Flateyrar til áratuga.

Með þessu sé hljómsveitin komin í hóp með hljómsveitinni Geislum á Akureyri, en þar sé Geislagata nefnd henni til heiðurs. Sérstaklega sé þetta merkilegt fyrir Ingólf R. Björnsson, sem hafi á sínum tíma verið í Geislum og svo í Æfingu. /smh

Dalvíkurbyggð:

Saga rétta og gangna skrásett

Í undirbúningi er ritun sögu rétta og gangna í Dalvíkurbyggð síðustu 100 ára.

Jón Þórarinnsson á Hnjúki hafði forgöngu um verkefnið og segir hann að hugmyndin sé í raun að bjarga menningarverðmætum með ritun þessarar sögu.

Hann segir að fjöldi rétta á því svæði sem sveitarfélagið nær yfir hafi ekki verið undir 50 árið 1950 þá sé ótalið kvíar, sel og stekkir.

„Núna eru þær fimmtán sem eftir eru. En við viljum fá upplýsingar um allar réttir sem hafa einhvern tímann verið notaðar og myndefni líka. Ætlunin er að gera þessu öllu eins nákvæm skil og hægt er í væntanlegu riti.

Í Dalvíkurbyggð eru þrjár fjallskiladeildir sem haldist hafa óbreyttar frá sameiningu sveitarfélaganna 1998, það er Dalvíkur, Svarfaðardals og Árskógsstrandar,“ segir Jón.

Í ritnefnd með honum eru Daníel Hansen, sem mun skrifa bókina, Vignir Sveinsson frá Þverá og Sveinn Jónsson. /smh



Um 100 ára gömul mynd af Klængshólsrétt, inni í Skíðadal. Mynd / Aðsend



Ritnefndin; Jón Þórarinnsson á Hnjúki, Daníel Hansen, sem mun skrifa bókina, Vignir Sveinsson frá Þverá og Sveinn Jónsson frá Kálfskinni. Mynd / Albert – DB blaðið í Dalvíkurbyggð.

Skagafjörður:

Hjón hlutu samfélagsverðlaun

Samfélagsverðlaun Skagafjarðar voru veitt í níunda sinn við setningu Sæluviku Skagafirðinga á dögnum.

Verðlaunin fóru að þessu sinni til hjónanna Árna Björns Björnssonar og Ragnheiðar Ástu Jóhannsdóttur en verðlaunin eru veitt þeim einstaklingi, fyrirtæki, stofnun eða félagasamtökum í Sveitarfélaginu Skagafirði, sem þykja standa sig afburða vel í að efla skagfirskt samfélag.

Það var einróma álit atvinnu-, menningar- og kynningarnefndar sveitarfélagsins að þau Árni Björn og Ragnheiður Ásta væru einstakar fyrirmyndir.

„Þau styðja dyggilega við íþróttastarfið í Skagafirði og eru ávallt fyrst til að bjóða fram hjálp þegar einhver þarf á að halda og hafa þau margoft staðið fyrir söfnunum fyrir fjölskyldur og fyrirtæki í neyð.

Með dugnaði, frumkvæði, hjálpsemi, samhyggju og góðu hjartalagi stuðla þau einnig að samheldni í samfélaginu okkar.

Þau eru ein af ástæðum þess að það er gott að búa í Skagafirði og við getum verið stolt af því að tilheyra svo frábæru samfélagi því þau hvetja okkur hin til þess að verða betri einstaklingar,“ segir á vef Sveitarfélagsins Skagafjarðar. /mhh



Árne Björn Björnsson og Ragnheiður Ásta Jóhannsdóttir, handhafar Samfélagsverðlauna Skagafjarðar fyrir árið 2024. Mynd / Gunnhildur Gísladóttir

Lífræn hreinsistöð



Fyrirferðalítill með 25 ára ábyrgð
Engin rotpró eða hefðbundin siturlögn
Margar stærðir í boði
Tæming seyru á 3 - 5 ára fresti



IDNVER

Tunguhálsi 10 - 110 Reykjavík
Sími 517 2220 - petur@idnver.is

WPL
Diamond
ENVIRONMENTAL WATERBUREAU SOLUTIONS

Veitur óska eftir samstarfi

Veitur framleiða 100 til 200 tonn af sandi á ári sem hingað til hefur ratað í urðun. Nú leitum við að samstarfsaðila sem vill nýta sér þennan sand, gefa honum nýtt líf eða færa til förgunar á ábyrgan hátt.

Vertu velkomin á opinn fund í Félagsheimilinu við Rafstöðvarveg 20 frá 09 - 10:30 föstudaginn 24. maí. Heitt kaffi og sandkaka frá klukkan 08:30!

Nánar á veitur.is/sandur

Magnús Leópoldsson lögg. fasteignasali

FASTEIGNAMIDSTÖÐIN

Hlíðasmára 17, 201 Kópavogi - Sími: 550 3000 Fax: 550 3001

Áhugaverðar jarðir

JARDIR.IS

fasteignamidstodin@fasteignamidstodin.is • www.fasteignamidstodin.is

- Loft í loft
- Loft í vatn
- Vatn í vatn

Changes for the Better

Varmadæluur Vörukaup ehf

516-2600

vorukaup@vorukaup.is **vörukaup**

VEIÐISVÆÐI ÓSKAST

Vegna mikillar eftirspurnar köllum við eftir nýjum veiðisvæðum til að bæta við flóru félagsins, þar með talið bæði stöðuvötn og rennandi vötn. Skoðum einnig veiðisvæði á afskekktum stöðum.

Veiðifélagið Fish Partner er í stöðugum vexti og leitar að fleiri samstarfsaðilum um allt land, óháð tegundum fisks eða tegund vatnasvæðis.

Vinsamlegast hafið samband við Kristján í síma 898 3946 eða á netfangið kristjan@fishpartner.com.

Vélabásinn:

Þarfasti þjónninn

– Prufuakstur á Weidemann T4512e

Ástvaldur Lárusson
astvaldur@bondi.is

Bændablaðið fékk til prufu rafmagnaða útgáfu af minnsta Weidemann skotbómulyftaranum, sem hefur notið vinsælda meðal bænda.

Hér er um að ræða fjölhæft landbúnaðartæki sem getur meðal annars þjónað svipuðum tilgangi og liðléttingar. Mjög erfitt er að þekkja hinn rafmagnaða T4512e í sundur frá dísilknúnum T4512. Skýrasta einkennið er lítið grænt „e“ aftan við tegundarheitið. Rétt er að taka fram í upphafi að margt af því sem á við um rafknúna tækið sem ritað er um hér á einnig við um dísilknúnu systkini þess, sem blaðamaður prufaði til samanburðar.

Þegar Weidemann T4512e er skoðaður að utan er hann eins og hver annar skotbómulyftari, nema hann er svo smár að hann virðist hafa skroppið saman í þvotti. Eins og á flestum skotbómulyfturum er þessi með lítið öikumannshús öðrum megin, vélarhús hinum megin og bómu sem liggur langsum eftir miðjunni. Litapallettan er rauð og grá sem gæti valdið ruglingi, því Manitou, sem er annar þekktur framleiðandi lyftara, málur sín tæki í svipuðum tönnum.

Úthugað öikumannshús

Hurðin er næstum öll hliðin á öikumannshúsinu. Hún er frekar létt og er með ól sem kemur í veg fyrir að hún opnast í meira en níutíu gráður. Hurðin er ekki með neitt viðnám eða dempara, sem getur verið ókostur ef hún er opnuð í roki eða þegar tækið er í miklum halla. Þá er efri helmingur hurðarinnar gluggi sem opnast í hundrað og átta tíu gráður aftur og smellist fastur við hlið öikumannshússins.

Útsýnið er gott til allra átta, nema ef bóman er aðeins uppi skyggir hún á útsýnið til hægri – sem er eitthvað sem á við um alla skotbómulyftara. Þegar stigið er um borð tekur á móti manni sæti klætt þykku plastefni sem er ekki mjög aðlaðandi á að líta. Það er hins vegar býsna þægilegt og var sætið í þessum tiltekna lyftara á loftþúfaþjóðrun. Svona vel fjaðrandi sæti er mikill kostur, enda engin fjöðrun í hjólabúnaðinum. Mjög auðvelt er að stilla sætið, sama hvort um ræðir afstöðu þess eða stíflleika fjöðrunarinnar. Síðarnefnda atriðið er gert með aðstoð rafmagns og sýnir nál á vog hvenær réttu viðnámi er náð. Öikumannshúsið virðist vera lítið, en þegar inn er komið er upplifunin eins og að vera í vel sniðinni flík. Húsið þrengir hvergi að notandanum, sama þótt viðkomandi sé stór á alla kanta.

Með allt í höndum sér

Hægra megin við öikumanninn er nánast allt sem viðkemur notkun tækisins. Undir hendinni er mjúkur púði og er afstaðan að stýripinnanum afar náttúruleg. Undirritaður gat séð fyrir sér að vinna í þessu tæki allan daginn án þess að finna til óþæginda.

Stýripinninn fellur vel í hendi og er með mátulegt viðnám. Helstu takkarnir á pinnanum eru tveir veltirofar við þumalinn, annar er til að velja akstursstefnu og hinn til að skjóta bómunni út eða draga hana inn. Þá eru takkar að framan sem stjórna þriðja sviðinu og driflæsingunum.

Aftan við stjórnþinnann eru tveir pinnar. Annar þeirra þjónar svipuðum tilgangi og handliugið í dísilvinnuvél, á meðan hinn er til að festa aksturshraðann, svipað og í vökvaskiptum dráttarvéllum.



Weidemann T4512e er smár en knár. Þetta tæki getur gengið í flest störf á búinu á öruggari hátt en liðléttingar og er mun liprara en dráttarvél. Myndir / ÁL



Að utan er afar fátt sem bendir til að lyftarinn gangi fyrir rafmagni.



Notandinn er með allt innan seilingar. Þótt öikumannshúsið sé lítið þrengir það hvergi að.

Nánast hjóðlaus

Við upphaf notkunar þarf að kveikja á tækinu með lykli. Fyrir utan örlítið mal þá er lyftarinn nánast hjóðlaus þegar hann er í gangi. Þá er stigið á bremsufetilinn og valið áfram eða aftur með veltirofanum í stjórnþinnann og tækið er klárt í vinnu.

Lyftarinn hreyfist ekkert nema stigið sé á inngjöfina. Þá er mótorbremsan það öflug að hinn hefðbundni hemlafetil kemur nánast aldrei við sögu. Ef notandinn stígur úr tækinu fer handbremsan sjálfkrafa á og lyftarinn fer í orkusparandi biðstöðu. Til að hefja notkun á ný þarf að stíga á bremsuna og færa veltirofanum í miðjuna í augnablik áður en valin er akstursstefna.

Radíus dekkjanna er ekki mikill en á móti kemur að þau eru býsna breið. Lyftarinn nær því góðu floti og stendur sig afar vel í torfærum. Okosturinn er hins vegar sá að þessi litlu hjólabarðar fjaðra illa yfir holur, sem finnst þegar vinnuvélinni er ekið nálægt hámarks hraða, sem er tuttugu og fimm kílómetrar á klukkustund.

Lyftarinn er með driflæsingar á öllum hjólum. Til að nota þær þarf að halda inni takka í stýripinnanum rétt á meðan maður losar sig úr festunni. Um leið og takkanum er sleppt fara driflæsingarnar úr sambandi, sem minnkar hættuna á að notandinn gleymi þeim á.

Ökumaðurinn hefur möguleika á að velja á milli framhjóra-, fjórhjóra, eða krabbastýris. Það síðastnefnda er áhugavert í notkun, en þá beygja öll fjögur hjólin í sömu átt. Við almenna notkun er fjórhjólástýrið



Það er auðveldara að hoppa upp í skotbómulyftara en dráttarvél.

nytsamlegast og býður það upp á afar lítinn snúningsás.

Alvöru mokstursgræja

Weidemann T4512e er góð mokstursgræja og mun öflugri en mætti ætla miðað við stærð. Bóman er afar sterkbyggð og þólar að þjónast sé á henni og viðheldur tækið fullum stöðugleika, jafnvel þótt lagt sé á stýrið. Þar hafa skotbómulyftarar vinninginn á liðléttinga, sem geta verið óstöðugir í krappri beygju.

Einn af kostunum við að þetta sé rafmagnslyftari er að vökvadælan er með fullt afl strax. Notandinn þarf því ekki að biða eftir að vélin fari á hærri snúninga til að glussinn nái fullu flæði. Fremst á bómunni er Euro-rámmi sem er mjög algeng festing á ámoksturtaekjum. Því er hægt að tengja öll helstu tæki á lyftarann sem eru þegar til á búinu, þótt þau séu ekki sérstaklega hugsuð fyrir þessa tilteknu vinnuvél. Skráð lyftigeta er 1.250 kílógrömm.



Undir húddinu er batterí í staðinn fyrir dísilmotor.

Rafhlaða í stað vélar

Lyftarinn er með hefðbundið húdd, en í staðinn fyrir að geyma dísilmotor er vélarýmið með stóra átján kílóvattstunda líþíum rafhlöðu. Hægt er að hlaða lyftarann með þriggja kílóvatta straumi eða kaupa aukahlut sem tvöfalda hleðslugetuna upp í sex kílóvött. Þetta er ekki sérlega dýr viðbót sem er auðvelt að setja í efri á. Það þarf hins vegar þriggja fasa rafmagn til að geta nýtt sér öflugri hleðsluna. Aftast er tengill fyrir rafmagnnið sem er alveg eins í útliti og þeir sem eru á plug-in-hybrid bílum, svokallaður Type 2 tengill. Því er hægt að nota sama hleðslutæki og er notað fyrir heimilisbílinn.

Weidemann áætla að hleðslan dugi í þrjá og hálfan til fjóra tíma af blandaðri vinnu ef rafhlaðan er fullhlaðin í upphafi. Þá er alltaf hægt að skjóta á hann hleðslu, til að mynda þegar farið er í kaffi og hádegismat. Tvær og hálf klukkustund tekur að hlaða frá tuttugu prósentum upp í

níutíu prósent. Þá tekur þrjár og hálf klukkustund að fylla batterið upp í hundrað prósent hleðslu ef það er nánast tómt.

Að lokum

Eigin þyngd tækisins er 2.750 kílógrömm. Helstu mál í millimetrum eru: lengd, 2.991; breidd, 1.564; hæð, 1.995. Þetta gefur möguleika á að flytja lyftarann á milli staða með kerru. Mótörinn skilar 33,1 kílóvatti, sem samsvarar rúmlega fjórutíu og fjórum hestöflum. Rafmagnslyftarinn kostar frá 11.800.000 krónum án vsk. en ódýrasti dísillyftarinn kostar 6.990.000 krónum án vsk.

Weidemann T4512e er úthugað tæki. Bændur sem taka þennan lyftara í sína þjónustu ættu að geta sent dráttarvélinni í frí, nema rétt yfir heyskapinn. Þá getur þetta tæki gagnast vel við vinnu hjá sveitarfélögum og verkötum. Nánari upplýsingar er hægt að fá hjá Kraftvélum, söluaðila Weidemann.



Glatt á hjalla í Gilhaga. Brynjar Þór Vigfússon og Guðrún Lilja Dam Guðrúnardóttir munu deila lífinu í Öxarfirði með lesendum á Instagram-síðu Bændablaðsins næstu dagana. Mynd / BþV

Bóndinn:

Bjartsýnir geitabændur

Nú kynnast lesendur búskapnum á Gilhaga í Öxarfirði, en við gefum Brynjari Þór Vigfússyni orðið.

Við Guðrún Lilja fluttum í Gilhaga 2018 með stelpurnar okkar tvær og eignuðumst síðan yngsta barnið okkar, soninn, ári síðar. Við kaupum jörðina af afa mínum sem hafði byggt hana upp sem sauðfjár- og skógræktarjörð frá árinu 1960, en fjölskylda mín hafði byggt nágrennajarðina Gilsbakka frá um 1900 – og er Gilhagi nýbýli út úr þeirri jörð. Við byrjuðum aftur með sauðfé um haustið 2018 og tókum þá heim aftur hluta úr ættstofni sem var ættaður úr Gilhaga og keyptum frá einum öðrum bónda hér í sveit sem var að hætta. Höfum við síðan byggt hægt og rólega upp stofninn ásamt geitunum eftir því sem efni standa til. Geiturnar komu árið 2019 og Ullarvinnsluna opnuðum við í júní 2020.

Býli, staðsetning og stærð jarðar? Býlið er Gilhagi í Öxarfirði, Norðurþingi, en stærð jarðarinnar er aðeins yfir 100 ha auk sameiginlegs upprekstrarlands.

Ábúendur, fjölskyldustærð og gæludýr? Brynjar Þór Vigfússon, Guðrún Lilja Dam Guðrúnardóttir, þrjú börn, tveir hundar og köttur.

Gerð bús og fjöldi búfjár? Sauð- og geitfjárrækt, skógrækt og ullarvinnsla. 90 kindur, 19 geitur, 8 endur og 5 hestar.

Hvers vegna veljið þið þessa búgrein? Sauð- og geitfjárrækt hentar okkar bújörð best. Við fengum í kaupbæti skógræktina á bænum sem hafði verið stunduð af dugnaði undanfarna áratugi.

Hvernig gengur hefðbundinn vinnudagur fyrir sig á bænum? Annað okkar vaknar kl. 6 og fer í fjárhúsin í morgunverkin. Fjölskyldumorgunmatur kl. 7 og þegar börnin fara í skóla og leikskóla fara fullorðnir í vinnu. Ullarvinnsluna eða aðra aukavinnu. Seinnipartinn reynum við að fara saman í fjárhúsin þó það geti reynst stundum erfitt að peppa börnin yfir háveturinn. Enda vel á fótinn upp í fjárhús og skaflarnir miklir fyrir litla fætur eftir langan dag.

Skemmtilegustu/leiðinlegustu bústörfin? Skemmtilegasti tíminn er sauð- og kiðburður. Það eru í raun engin leiðinleg störf, aðallega miserfið.

Hvað er það jákvæða við að vera bóndi? Nærveran við dýr og náttúru. Að stjórna tímanum sínum sjálfur getur verið jákvætt en líka neikvætt. Uppskeyra hvers konar, til dæmis hress og kát lömb og kiðlingar á túni um vor, og í réttinni um haust. Ull í öllum mögulegum litum um haustið.



Geitahópur á góðri stund. Mynd / smh



Yngsti gleðigjafi heimilisins. Mynd / Aðsenv



Hattatíska anda, nú í sumar. Mynd / Aðsenv

Hverjar eru áskoranirnar? Getur verið erfitt að hafa upp í reikningana á litlu búi þegar verið er að byggja upp bú og í núverandi dýrtíð. Það hefði sjálfsagt verið mjög sniðugt fyrir okkur að byrja að byggja upp búið okkar fyrir um 30-40 árum síðan og vera núna komin með góðan og arðbæran dýra- og tækjakost. En við hefðum þá reyndar þurft að fæðast aðeins fyrr og leggja enn harðar að okkur.

Hvernig væri hægt gera búskapinn ykkar hagkvæmari? Fjölga aðeins kindum og geitum og reyna að vinna meira sjálf úr afurðunum. Ullin, fíðan, mjólkinn og kjöt. Höfum aðeins skoðað mjólkurvinnslu og langar að þróa hana áfram.

Hvernig sjáid þið landbúnað á Íslandi þróast næstu árin? Við erum nokkuð bjartsýn en það er ýmislegt sem þarf að breytast. Landbúnaður dafnar ekki nema með sameiginlegu átaki allra, bænda, stjórnvalda og almennings.

Eftirminnilegasta atvikið við bústörfin? Í fyrsta kiðburðinum okkar misstum við geit frá tveggja daga gömlum kiðlingi. Hann var þá tekinn heim á bæ á júrövisjónkvöldi í peladrykkju og krakkakúr, og alinn upp sem hálfgerður heimalningur upp frá því, Hann fann sér reyndar sjálfur með tíð og tíma fósturmóður, drakk þá fullan skammt úr pela og svo eins mikið og hann gat í kapp við fóstursystur sína, Enda er hann stór og gerðarlegur í dag.

Instagram-síða: @gilhagi_farm

Eignatorg býður sérhæfða þjónustu við verðmöt og sölu á bújörðum og öðru landi, með eða án rekstrar.

Við byggjum á áralangri reynslu á því sviði.

Björgvin Guðjónsson, búfræðingur og löggiltur fasteignasali, s. 510-3500 eða 615-1020,

bjorgvin@eignatorg.is



Shepherdess LAMBAFÓSTRA

Sendum um allt land!

120 ÁRA
1904-2024

Fóðrar allt að 15 lömb!

Í innri fötu er mjólk, í ytri fötu er vatn og hitaelement
Mjólkinn helst volg í heitu vatnsbaðinu
Lömbin hafa frjálstan aðgang og þrífast betur

SJÁ NÁNARI UPPLÝSINGAR OG VERÐ Á
WWW.KB.IS

MEIRAÞRÓF

Næsta námskeið hefst 6. júní

Nú styttest
næsta námskeið
Upplýsingar og skráning **AKTÚ**
Inn á **www.aktu.is** ÖKUSKÓLI

OSO

HOT WATER

OSO Hitakútar

Vörukaup ehf

Lausnir fyrir iðnað og heimili

516-2600
www.vorukaup.is
vorukaup@vorukaup.is

VÖRUKAUP

Matarkrúkurinn:

Saltfiskur fyrir fjóra

Hafliði Halldórsson
hafliði@icelandiclamb.is



Saltaður þorskur er mjög vinsæll hjá þjóðum Suður-Evrópu og tengist þar um slóðir aldagamalli matarmenningu og hátíðum á Spáni, Ítalíu og í Portúgal.

Hráefnið sjálft, þorskurinn, veiðist þó alls ekki við strendur þessara landa. Frumkvöðla í veiðum og söltun þorsks má rekja til ýmissa strandsvæða í Vestur-Evrópu og elstu heimildir um veiðarnar ná a.m.k. til 14. aldar. Duglegir sjómenn sóttu langt norður, til Íslandsmiða og Noregs, og líka þvert yfir Atlantshafið til að eltast við þorsk sem var saltaður um borð í skipunum og gerður að miklu verðmæti. Veiðarnar höfðu gríðarleg áhrif á neyslu og viðskipti í Evrópu og síðar í Ameríku um margra alda skeið.

Ein sagan segir að Baskar, sem voru sannarlega frumkvöðlar í skipasmíði og úterð, hafi um aldir sótt á miðin við Nýfundnaland og kunnað að þegja yfir því hvert fengurinn var sóttur og þess vegna setið einir að gjöfulem miðunum löngu áður en Kólumbus nokkur „fann“ Ameríku.

Íslendingar hófu söltun þorsks frekar seint, eða á síðari hluta 18. aldar, en fram að því var einfaldlega skortur á salti í landinu. Í framhaldi varð saltfiskur verðmæt útflutningsvara og er enn. Samt er það svo að sjálf notum við saltfisk merkilega lítið, og regluleg notkun hans er mjög takmörkuð hjá öðrum en elstu kynslóðinni.

Þekking á saltfiski er sorglega takmörkuð hjá íslenskum neytendum, hjá þjóð sem framleiðir samt svo mikið af honum



til útflutnings og skilar þar verðmætri afurð. Með réttu ætti hágæða íslenskur saltfiskur að vera virkur hluti nútíma matarmenningar okkar. Í upphaldi á heimilum og hampað á matseðlum veitingahúsa þar sem íslenskt hráefni og sögur af því auka virði þjónustunnar og upplifunar gesta.

Nóg um það í bili, uppskriftirnar eru mjög einfaldar, tómatar í aðalhlutverki í þeirri fyrri sem er algengast sunnar í álfunni. Seinni uppskriftin er svo með kartöflum og rjóma og gratineruð sem yfirleitt hittir í mark hjá íslenskum bragðlaukum. Laukur og hvítlaukur eru alla jafna skammt undan þar sem saltfiskur á sviðið og svo er endalaust hægt að bæta við og breyta út frá smekk og eftir því hvað finnst í skúffum og skápum.

Fyrir rétti þar sem saltfiskur er steiktur en ekki soðinn í vatni, eða soðinn í sósunni, rétt eins og í gratineruðu uppskriftinni, þarf að

gæta þess að nota full útvatnaðan saltfisk. Annars verður rétturinn ekki nógu góður, og hætt við að saltmagnið verði yfirgnæfandi.

Tómatsósa með gulrótum

- 2 laukar
- 3 gulrætur
- 5 hvítlauksrif
- 3 msk. rauðvinsedik
- 1 dós tómatar (um 400 g)
- 1 msk. tomatmauk (purre)
- 3 dl vatn
- 1 lárviðarlauf
- 1 tsk. paprikuduft
- Ólífuolía
- Chili-duft

Byrjið á að skræla lauk, hvítlauk og gulrætur. Saxið lauk og gulrætur í grófa teninga og hvítlaukinn frekar smátt. Hitið víðan pott og svitið grænmetið í oliunni á meðalhita í 3–4 mínútur.



Gratineraður saltfiskur með kartöflum

- 800 g saltfiskur
- 800 g kartöflur
- 4 dl rjómi
- 6–8 hvítlauksgeirar, skrældir og saxaðir
- Múskat-duft
- Cayenne-pipar
- Feykir ostur

Sjóðið kartöflurnar, setjið rjóma og hvítlauk í pott og sjóðið upp á hægum hita. Skrælið og stappið kartöflurnar, blandið saman við rjómann, smakkið til með múskati og ögn af cayenne pipar. Skerið saltfiskinn í um 100 g bita og setjið í eldfast form. Setjið kartöflumúsina yfir og eldið á 200 °C heitum ofni í 20 mínútur.

Rífið góðan ost yfir og setjið aftur í ofn með „grill“stillingu í 5 mínútur. Berið fram með salati, góðri ólífuolíu og slettum af rauðvins-, hvítvins- eða sherry-ediki.

Pönnusteiktur saltfiskur og kúskús

- 1 kg útvatnaður saltfiskur
- Ólífuolía
- Kúskús
- Grænar ólífur

Roð- og beinhreinsið saltfisk, þerrið og skerið í hæfilega bita, hitið stóra pönnu og brúnið fiskinn vandlega á annarri hliðinni. Snúið fisknum og hellið þá sósunni út á pönnuna og látið sjóða þar til fiskurinn er eldaður í gegn. Tekur yfirleitt mun skemmri tíma en fólk heldur. Eldið kúskús eftir leiðbeiningum á umbúðum og berið fram með grænum ólífum.

KROSSGÁTA Bændablaðsins

	219	ÞRÍFUR	STÖDUGT	KJAFI		EINA	BAKATIL	TALA	RÚSTIR	HLUTVERKI SVIFDÝR
	RYTMÍSKUR									
	FRUMA					BLÓM				
						SPJALDI				
	BRÖGÐÓTT					FÆÐU				
	ÖFUG RÖÐ			ÞJÁ			NAUÐ			
	PATA			LOSTÆTI			GNÆFA			
		ORGA				SKRAMBI				HÆRRA
		HRIKT FJALLS-TOPP				SEMSÉ				
GLEÐJA			DRASL				PÁR			
			HNUSAR				MÍÐA			
SKJÓL-LAUS				ÁMÆLA				TÖNN		
								ÁRSTÍÐ		
RÁPA				RIGSA						SÍÐAST
				LASLEIKI						
		PREYTI				SMÁU		KAUÐA SVIP-STUNDU		
		ÁKYVEDIÐ								
KVEDJA		ALMENN-INGUR	ÓSJALDAN SKRIDDÝR				HNAR-REIST			KLETTA-NEF
HEGÐUN						VERST				
						HRAKTI				
NEISTI				FLÓKI			NAFN			
MELTINGAR-VÖKYI				LUMMA					KÓS	
ÆFA				VIÐBÓT			VARP			

Lausn á krossgátu í síðasta blaði

	218	LEGGJA	STÖRHÝSI URMULL	H	FJASA	BÖD-FLEWNA	S	MENIR	SMYRSL FUGL	K
	FÖRKUR GLITRA	S	K	Ö	R	U	N	G	U	R
		M	E	R	L	A	GERSAM-LEGGUR	A	L	G
	RÆDU	T	Ö	L	U	JURT HORN-SKÖR	P	Á	L	M
I RÖÐ EIN-ÖÐUGU	J	K	TILNEFNA INNHALDS-LAUS	S	K	I	P	A	S	G
NÝKJA	T	RYTJA	RÖGUR KRYDD	B	A	K	T	A	L	F
	M	I	L	D	A	BAND VARKARNI	T	Ö	S	TÖR-VIRKI
ÁBÓT	M	E	I	R	A	SKORDÝR	M	A	U	R
SKADDAR	B	I	L	A	Ð	TÖNBIL	U	F	A	N
FLOTHOLT	D	U	F	L	G	YFA FROSK-PADDA	Á	R	A	R
	R	ÁETLUN	UPPRIFIN RÖKILL	K	Á	T	BRENNI-VIÐ	F	Ö	K
ÓX	S	P	R	A	T	T	DÁLITID FEYSKJA	Í	V	I
SKJÓÐA	M	A	L	U	R	FISKUR	U	F	S	I
SETT	L	A	G	T	N	U	A	S	T	HEMUR TVEIR EINS
SIGINN	H	A	N	G	A	N	D	I	DÜTL	S
										TÍÐUN
										O
										F
										T

Hannyrðir:

Billy Jean

Prjónaður toppur úr DROPS Belle. Stykkið er prjónað í hring í stroffprjóni, neðan frá og upp.

DROPS Design: Mynstur vs-093

Stærðir: S (M) L (XL) XXL (XXXL)
Ummál: 76 (82) 94 (104) 122 (128) cm Málín á teikningu sýna flikina full strekt, toppurinn verður minni vegna stroffprjóns. Toppurinn kemur til með að vera teygjanlegur, þannig að prjónaðu þá stærð sem þú gerir vanalega.

Garn: DROPS BELLE (fæst í Handverkskúnnst) 250 (250) 300 (300) 350 (350) g litur á mynd nr 15, gallabuxnablár

Prjónar: Hringprjónn 60 cm, nr 4 eða sú stærð sem gerir 21 lykkjux 28 umferðir = 10x10 cm

Garðaprjón (prjónað fram og til baka): Lykkjurnar eru prjónaðar slétt í öllum umferðum.

TOPPUR – stutt útskrýring á stykki: Stykkið er prjónað í hring á hringprjóna neðan frá og upp.

FRAM- OG BAKSTYKKI: Fitjið upp 144 (156) 180 (204) 240 (252) lykkjur á hringprjón nr 4 með DROPS Belle. Prjónið stroffprjón hringinn (2 lykkjur slétt, 4 lykkjur brugðið). Setjið 1 prjónamerki á milli 2 lykkja slétt í hvora hlið og látið prjónamerkin fylgja með í stykkinu = 72 (78) 90 (102) 120 (126) lykkjur á milli prjónamerkja. Þegar stykkið mælist 6 cm, aukið út um 1 lykkju hvoru megin við 2 lykkjur slétt (með prjónamerki) – útauknar lykkjur eru prjónaðar brugðið. Aukið svona út hvoru megin við 2 lykkjur slétt með 5 (5) 6 (6) 7 (7) cm millibili alls 4 sinnum = 160 (172) 196 (220) 256 (268) lykkjur. Þegar stykkið mælist 26 (27) 28 (29) 30 (31) cm, fellið af 6 (6) 6 (10) 10 (10) lykkjur í hvorri hlið fyrir handveg (= 2-2-2-4-4 lykkjur



DROPS DESIGN.
www.garnstudio.com

brugðið, 2 lykkjur slétt (= prjónamerki situr á milli þessa 2 lykkja) og 2-2-2-4-4-4 lykkjur brugðið). Setjið síðustu 74 (80) 92 (100) 118 (124) lykkjur á þráð fyrir bakstykki.

FRAMSTYKKI: = 74 (80) 92 (100) 118 (124) lykkjur. Prjónið 2 (2) 2 (4) 4 (4) umferð fram og til baka yfir þessar lykkjur í stroffprjóni eins og áður, en 2 ystu lykkjur í hvorri hlið eru prjónaðar í GARÐAPRJÓN – sjá útskýringu að ofan. Setjið síðan lykkjur á þráð.

BAKSTYKKI: Setjið til baka 74-80-92-100-118-124 lykkjur af þræði frá bakstykki á hringprjón 4 og prjónið alveg eins og á framstykki. Nú eru stykkinn sett saman við berustykki eins og útskýrt er að neðan.

BERUSTYKKI: Prjónið stroffprjón yfir lykkjur á bakstykki, fitjið laust upp 44 (44) 50 (50) 56 (56) nýjar lykkjur fyrir fyrri ermi, setjið til baka lykkjur

af þræði (= framstykki) á prjóninn og prjónið stroffprjón yfir þessar lykkjur, fitjið laust upp 44 (44) 50 (50) 56 (56) nýjar lykkjur fyrir hina ermina = 236 (248) 284 (300) 348 (360) lykkjur. Héðan er nú stykkið mælt.

LESTU ALLAN KAFLANN ÁÐUR EN ÞÚ PRJÓNAR ÁFRAM. Haldið áfram í stroffprjóni (2 lykkjur slétt, 4 lykkjur brugðið) – passið uppá að lykkjurnar passi yfir framstykki og bakstykki.

STÆRD S (M) L: JAFNFRAMT í 1. umferð er fækkað um 2 lykkjur jafnt yfir 6 lykkjur í byrjun / lok bæði á framstykki og bakstykki (alls 8 lykkjur færri) = 228 (240) 276 (300) 348 (360) lykkjur.

ALLAR STÆRÐIR: Nú er prjónað áfram stroffprjón (2 lykkjur slétt, 4 lykkjur brugðið). Þegar stykkið mælist 4 cm er önnur hver eining með 4 lykkjur brugðið fækkað til 3 lykkjur brugðið, haldið áfram í stroffprjóni. Þegar stykkið mælist 6 (6) 6 (7) 7 (7) cm, fækkið þeim brugðnu einingum sem eftir eru frá 4 lykkjur brugðið til 3 lykkjur brugðið = 190 (200) 230 (250) 290 (300) lykkjur. Haldið áfram í stroffprjóni (2 lykkjur slétt, 3 lykkjur brugðið). Þegar berustykkið mælist 8 (9) 9 (9) 10 (10) cm, fækkið öllum brugðnu einingum frá 3 lykkjur brugðið til 2 lykkjur brugðið. Haldið áfram í stroffprjóni (2 lykkjur slétt, 2 lykkjur brugðið) þar til berustykkið mælist ca 10 (11) 10 (11) 12 (13) cm. Stærð S og M er nú lokið, fellið af með sléttum lykkjum yfir sléttar lykkjur og brugðnum lykkjum yfir brugðnar lykkjur.

STÆRD L (XL) XXL (XXXL): Þegar stykkið mælist 10 (11) 12 (13) cm, fækkið annarri hverri einingu brugðið frá 2 lykkjur brugðið til 1 lykkja brugðið. Haldið áfram í stroffprjóni. Þegar stykkið mælist 12 (13) 14 (15) cm, fellið af með sléttum lykkjum yfir sléttar lykkjur og brugðnum lykkjum yfir brugðnar lykkjur. Klippið þráðinn og festið.

Prjónakveðja, Stelpurnar í Handverkskúnnst
www.garn.is

ÓDÝR

gleraugu umgjörð og gler

Gleraugu með glampa og rispuvörn

19.900 kr.

Sérsmíðum samdægurs í styrk +/- 6,0 með cyl. til 2,0

Margskipt gleraugu

39.900 kr.

Margskipt gler frá Essilor (afgreiðslutími +/- tvær vikur)

Hamrahlíð 17
 Hús Blindrafélagsins
 Sími • 552-2002

SIJÓNTÆKJAVERSLUN

Gott garn á góðu verði!
 Sendum um allt land.

Handverkskúnnst
www.garn.is
 Hraunbæ 102a, 110 Reykjavík - sími 888-6611

SUDOKUPRAUTIR Bændablaðsins

Setja skal inn tölur frá 1–9, í eyðurnar. Sama talan má ekki koma fyrir tvisvar í línu lárétt og lóðrétt – og heldur ekki innan hvers reits sem afmarkaður er af sverari línunum.

Létt

	3		9	1	6		5	8
8			4		3	1		7
1		2					3	9
	9	8	6	5				
					7	9	2	
6	4				9	8		5
		5			2	7		3
	7		5	9	4			
		6					9	1

Miðlungs

								5
			6	3			7	1
		2					3	6
1							6	
			4					2
9		8	7				5	
			9	7				
	1	5				8		
								6
								7

Þung

6								3
	3		5	9				1
	1	2	8					6
2		1						
					5	6		
	4						2	7
		7	4				3	
					3			
		9			1	5		

Þyngst

			3	4				9
2				7				
	8				6		4	
	9	7					2	
				8			5	
			7	3				4
	4				1		8	
9	6							5
							3	

Erfinginn:

Lífsglöð söngkona

Hún Salka Dögg er hress og kát níu ára stúlka sem leggur stund á hip hop dans, þykir vænt um öll heimsins dýr og finnst gaman að syngja.

Nafn: Salka Dögg Sigurðardóttir.

Aldur: 9 ára.

Stjórnumerki: Fiskur.

Búseta: Hafnarfjörður.

Skóli: Lækjarskóli.

Skemmtilegast í skólanum: Að hitta vini mína, en einnig heimilisfræði, textíll og íþróttir.

Áhugamál: Föndra og syngja.

Tómstundaiðkun: Er í dansskóla Brynju Péturs að læra hip hop dans.

Uppáhaldsdýrið: Öll dýr í heiminum.

Uppáhaldsmatur: Sushi.

Uppáhaldslag: Á ekkert eitt upphaldslag, finnst mörg lög skemmtileg.

Uppáhaldslitur: Grænn og fjóluþlár.



Uppáhaldsmynd: Það eru reyndar þættir sem heita Demon Slayer.

Fyrsta minningin: Þegar ég var að borða graut með öllu andlitinu og Hekla (litla systir) var ekki komin.

Hvað er það skemmtilegasta sem þú hefur gert: Lifa!

Hvað langar þig að verða þegar þú verður stór: Söngkona.

Við hvetjum sem flesta til að hafa samband sem langar að taka þátt!
sigrunpeturs@bondi.is

Stjörnuspá

Vatnsberinn hefur í mörgu að snúast þessa dagana en er þó frekar skýr í kollinum og veit hvert hann vill stefna. Nú er góður tími til að búa í haginn fyrir framtíðina enda vatnsberanum allir vegir færir. Hann skal ekki hika við að stefna hátt og nýta þau sambönd sem hann hefur. Hapattölur 6, 31, 18.

Fiskurinn hefur tekið eftir því að einn þáttur í lífi hans virðist aldrei ganga upp heldur vera fastur í einni hringavitleysu. Þarna þarf hann að staldra við og velta fyrir sér hver þáttur hans sjálfs sé í þessum efnunum og hverju hann getur breytt. Ekki ana að neinu heldur ihuga. Hapattölur 32, 8, 54.

Hrúturinn hefur notið frelsis að einhverju leyti undanfarið og endurnærst meira en það þorði að vona. Nú er tíminn til að ganga í verkin sem hafa legið á hakanum enda einungis til heilla. Einhver rómans svifur í loftinu sem mun ýta undir talsvert tilfinningaflæði. Hapattölur 12, 66, 9.

Nautið biður óþreyjufullt eftir að vori bæði í hug og hjarta. Einnig á það bág með að taka skref í átt til eigin betrunar en ætti að muna að hlutirnir gerast vist ekki af sjálfu sér. Bið verður enn á flestum vígstöðvum nautsins en í lok mánaðar fara hlutirnir að gerast. Hapattölur 3, 12, 32.

Tviburinn sér fyrir sér að nota sumarið til heilsuþótar og virkilega taka sig á, á ýmsum sviðum. Hann þarf að lægja öldur sem hann er valdur að og vera heiðarlegur við sjálfan sig. Vera óhræddur við að taka á sig sökina þegar þannig ber undir. Hapattölur 5, 41, 63.

Krabbinn finnur aukinn kraft með aukinni sólu. Hann þarf að gæta þess þó að fara ekki offari, nú loksins þegar hann skriður úr skel sinni, en virkja fremur innri frið. Eitthvað hleypur hann á sig en er snar að snúa við blaðinu þegar hann áttar sig á mistökunum. Hafa skal í huga að það er fyrir bestu. Hapattölur 2, 53, 67.

Ljónið hefur ákveðið að taka aðeins til hendinni í tengslum við gamla löngun sem hefur kviknað aftur innra með honum. Hann er óhræddur og bjartsýnn enda hefur hann nú skýrari sín á allt hlutaðeigandi en áður. Stjörnurnar eru honum hliðhollar og því engu að tapa. Hapattölur 85, 5, 7.

Meyjan þyrfti að halda trú sinni á sjálfa sig og vera óhrædd við að telja líf sitt á góðri leið. Hver dagur verður henni auðveldari þegar sjálfstraustið er hátt og hún skal muna að þar er hún á réttum stað. Vantrú og leiði ættu ekki að vera sterkari tilfinningar. Hapattölur 56, 9, 87.

Vogin er að venju létt í lund og smitar það verulega út frá sér í nýjum félagskap. Hún ætti ekki að láta neinn bilbug á sér finna þegar kemur að því að feta ótroðnar slóðir enda happadrjúg skrefin sem nú eru tekin – en það mun sýna sig síðar á árinu. Hapattölur 10, 38, 21.

Sporðdrekin er auðmjúkur þessa dagana. Honum gerist æ frekar ljóst að hann þarf, eins og aðrir, að brjóta odd af oflæti sínu, jafnvel þó hann telji sig vita best. Happaðleg skref verða tekin með þetta viðhorf í fartekinu og leiðin einungis upp á við. Hapattölur 19, 55, 11.

Bogmaðurinn veltir ýmsu fyrir sér á nýju ári og þá helst hverju mætti breyta frá því í fyrra. Hann er nokkuð drjúgur með sjálfan sig – og má vel vera það – enda tókst honum afar vel upp síðastliðið ár. Eitthvað er þó að angra hann sem þarf að leysa sem fyrst, og helst fyrir fyrstu vikuna í júní. Hapattölur 2, 45, 52.

Steingeitin fagnar rísandi sól og gleðst yfir nýju lífi náttúrunnar. Gott væri að leyfa þeirri hamingjutilfinningu að ríka í huga hennar sem lengst og deila á sem flesta. Vera óhrædd við að hafa samband við ástvinni og njóta lífsins með þeim til hins ýtrasta. Hapattölur 3, 34, 76.



Flórgoði er lítill sundfugl og er eina tegund goða sem verpur á Íslandi. Hann er að mestu farfugl en eitthvað af fuglum dvelja á sjó við landið á veturna. Þeir verpa við vötn eða tjarnir þar sem fisk er að finna. Flórgoðar eru miklir sundfuglar og eru fæturnir frekar aftarlega á búknun. Þetta gerir þá frekar þunga til gangs en aftur á móti alveg afbragðs kafara. Varpsvæðin þeirra eru við vötn og tjarnir þar sem fisk er að finna. Ólíkt öðrum fuglum gera flórgoðar sér fljóttandi hreiður eða hreiður í lítilli laut alveg við vatnsbakkann. Hreiðrið er gert úr stráum eða visnuðum gróðri sem þeir safna saman og búa til lítinn pall. Þeir helga sér óðal, verja það af krafti fyrir öðrum flórgoðum og stundum jafnvel fuglum sem eru mun stærri en þeir sjálfir. Stofninn er ekki stór, eða um 700–1000 varppör, en sem betur fer þá hefur stofninn farið vaxandi og varpstöðvum fjölgað.

Mynd og texti / Óskar Andri Víðisson

Tíska:

Kanadísk samkvæmisföt

Gallaefni fer aldrei úr tísku og hefur verið notað við hin ýmsu tækifæri frá því seint á nítjándu öld þegar straumhvörf urðu í heimi tískunnar.

Í hringiðnaði iðnbýltinga áður fyrr breyttust ýmsar þarfir manna, en meðal þess sem almenning virtist vanhaga um voru endingargóð vinnuföt. Fyrsta hönnun þeirra bauð upp á klæðnað úr strigaefni sem þótti afar slitsterkur. Upphaf gallaefnisins sem slíks hófst þó eftir kvartanir um að striginn væri harður og óvæginn viðkomu, en í Suður-Frakklandi fékkst bæði sterkt, þolgott og mjúkt bómullarefni sem var í framhaldinu notað í vinnufatnaðinu. Með tímanum dressuðu kúrekar villta vestursins sig í klæðnað úr þessu gallaefni frá toppi til táar auk þess sem námuverkamenn og gullgrafarar heimsins voru meðal þeirra er jusu efninu lofi og prís.

Menningarlegt táknið hersins varð að sýn á betri tíð

Í kringum 1940 ferðuðust bandarískir hermenn víðs vegar um heiminn með sinn ástkæra gallaefnað sem í senn þótti stílhreinn og smart. Þrátt fyrir að framleiðsla á slíkum vinnufatnaði hafi minnkað í stríðinu vegna skorts á hráefni, markaði lok stríðsins breytingu á því að gallaefnaður tengdist síður vinnu og frekar sett í flokk tómsundafatnaðar stælgæja. Þóttu gallabuxnaklæddir hermenn merki um afslippaða sýn á lífið og þá helst í Evrópu og Japan þar sem ekki var lítið á þá sem ógn heldur óþvingaða viðbót við menninguna.

Híð klassíska táknið ameríska vestursins varð brátt fastur liður í fataskápum og hefur notið aukinna vinsælda allt frá stríðsárunum. Hetjur hvíta tjaldsins á borð við Marlon Brando og James Dean í myndunum „The Wild One“ (1953) og „Rebel without a Cause“ (1955) íklæddust gallaefnaði og hristu þannig upp í almúganum enda átrúnaðargóð sem helst allir vildu líkjast. Til viðbótar við þá tvímenningana tók eitt helsta

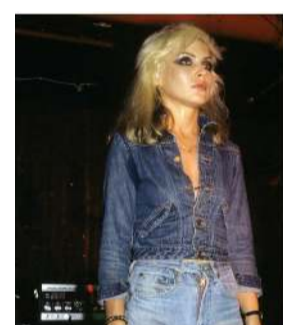

Frá vinstri að ofan; Marilyn Monroe, Jimmy Carter, Bing Crosby og Debbie Harry. Frá vinstri að neðan má sjá verkamenn frá árinu 1930 íklædda gallabuxum og svo kúreka hversdagsins frá aldamótunum síðustu.

kynntákn allra tíma, Marilyn Monroe, upp á því að klæðast gallabuxum, sem þótti afar djærft en þökkafullt á sama tíma og má dæmi um það sjá í myndinni „The Misfits“ sem gerð var árið 1954. Má nærri geta að sá gjörningur hafi sett tóninn fyrir aðrar kynbombur sem á eftir komu.

Kanadíski smókingurinn kemst á kortið árið 1951

Kúrekar, eins og áður sagði, klæddust gallaefni af miklum móð, svo og vinnandi almúgi um víða veröld, enda bæði hentugt og snyrtilegt. Með það í huga lagði bandaríski söngvarinn, Bing Crosby leið sína á hótél í Vancouver um miðja síðustu öld með félaga sínum, en var meinaður aðgangur.

Segir sagan að söngvarinn hafi verið mjög hrifinn af Levi's gallabuxum og bar með sóma uppáhaldsbuxurnar sínar þegar hann var í veiðiferð ásamt félaga sínum í Kanada. Reyndu mennirnir að skrá sig inn á hótél í Vancouver, en var neitað um herbergi vegna þess að strigaklæddir

gestir voru ekki taldir í þeim háklassa sem sæmi hótelinu. Vegna þess að mennirnir voru gallabuxnaklæddir, leit starfsmaður þjónustuborðsins varla upp og tók alls ekki eftir því að hann væri að vísa frá einum ástsælasta söngvara Bandaríkjanna. Sem betur fer áttáði lyftudrengurinn sig snarlega á mistökunum og fengu félagarnir því þak yfir höfuðið. Forsvarsmenn fyrirtækis Levi Strauss & Co. fréttu af uppkomunni og hönnuðu í kjölfarið smókingjakka úr gallaefni fyrir söngvarann sem honum var afhentur á hátíð í Nevada sem haldin var honum til heiðurs. Varð þarna til kanadískur smóking, eða á frummálinu „Canadian tuxedo“, sem útleggst sem alklæðnaður úr gallaefni, smókingjakki og buxur. Hefur þessi smekklega heilgalla-samsetning nú þekkt á áraradír og notið afar mikilla vinsælda enda bæði slitsterk, hentug og alltaf jafn móðins.

Þegar tekin eru dæmi um vinsældir kanadíska smókingins er ekki hægt að líta fram hjá Jimmy nokkrum Carter, settum forseta Bandaríkjanna árið 1977.

Hann var mikill addáandi alklæðnaðar gallaefnis almennt og var þekktur í forsetatíð sinni fyrir að spranga um í slíkum heilgalla ásamt frú sinni sem var gjarnan í stíl. Í kjölfarið mátti sjá hina ýmsu forseta íklædda fatnaði úr gallaefni, t.a.m. Ronald Regan, Bill Clinton og Barak Obama.

Stjörnur

Tískugúrur hvarvetna hafa auðvitað tekið þessa frjálslægu samsetningu upp á arma sína og hannað hin ýmsu galladress í gegnum tíðina. Er mörgum minnisstætt parið Britney Spears og Justin Timberlake sem áttu einmitt stórleik á hátíð amerísku tónlistarverðlaunanna árið 2001, íklætt samsvarandi gallaklæðnaði og ýttu þar með af stað tískubylgju sem vart má segja að hafi enn lokið.

(ps. Rétt er að taka fram að einnig þekkjá margir svokallaðan „Texas tuxedo“ en þá er samkvæmisjakki borinn að ofanverðu við gallabuxur, kúrekahatt og kúrekastígvél.)



2ja manna infrarauður saunaklefi
Stærð 120x100x200 cm. (BxDxH)
Kr. 260.000,- fyrir einfasa rafmagn.



Rafmagnspotturinn HYDRO
Stærð 200x200x95 cm.
Kr. 850.000,- m/loki, tröppu, síu o.fl.

GODDI.IS
Auðbrekka 19, 200 Kópavogur
s. 5445550



Pú átt spennandi stefnumót við grásleppu á Bakkafirði þann 1. júní. Sjá meira á „Grásleppan 2024“ á Facebook.



Tökum að okkur hinar ýmsu viðgerðir á kerrum, hestakerrum sem og öðrum kerrum. Förum með þær í aðalskoðun. Pantíð tíma. Brimco ehf. Efribraut 6, Mos. S. 894-5111. Opið kl. 13-16.30 - www.brimco.is



Labrador Retriever hvolpar til sölu. Ættbók fylgir, startpakki frá Bendir, heilsufarsbók, 1st. bólusetning, örmerking og ormahreinsun. Upplýsingar í s. 865-7419. Keflavíkur ræktun.

Smáauglýsingar

Skráning smáauglýsinga er á vefslóðinni: www.bbl.is/smaauglysingar

Verð: Textaauglýsing kr. 2.650 m. vsk (innan við 140 slög) og kr. 6.250 texti + mynd.

Skilafrestur: Fyrir kl. 15.00 á mánudegi fyrir útgáfu.

Sími: 563-0300 Netfang: augl@bondi.is



Skyndigrindur, 180 cm x 110 verð kr. 10.990 +vsk. Búvís ehf. S. 465-1332.



Til sölu hæsnakofi, kofinn er einangraður í hólf og gólf, 8 varpkassar. Br. 130 cm, lengd 170 cm, kæð 175 cm. Gott að þrifa, einfalt að flytja. Verð kr. 220.000. S. 895-7928.



Lambheldu hliðargrindurnar. 420 x110. Möskvar 15x10. Frá kr. 29.900 +vsk. Lamasett kr. 3.990 +vsk. S. 669-1336 og 899-1779, Aurasel.



Notaðir bílar | benni.is

Hyundai Kona Style 64KW, rafmagn, árgærd 2020, sjálfskiptur, ekinn 34.000 km. Verð kr. 4.390.000. - notadir.benni.is - s. 590-2035.



Bráðvantar tvö dekk í stærð 18-R-19,5-XF. Undir hjólavél. Nánari upplýsingar gefur Trausti í s. 892-0900.



Til sölu nýtt 38 fm heilsárhús til flutnings. Parket, eldhús og flísar á baði. Verð kr. 17.000 m/vsk. Tómas í s. 698-3730 og 483-3910.



SISU plöntustafir (geispur) stærðir 43 f. 67 gata bakk - 53 f. 40 gata bakka 61 f. 35 gata bakka og 73 f. 24 gata bakka. Léttir og endingargóðir með festingu fyrir auka handfang á hagstæðu verði, gerið verðsamanburð. Uppl. í nýju símanúmeri, s. 793-0116.



Nýir gluggar 2,49 x 1,7 með opnanlegu fagi. (8 stk.) Karmabykkt 50 x 175. Opnanlegt fag 1,10 x 49. Verð kr. 160.000 stk. m/vsk. (nývirði kr. 250.000) Upplýsingar í s. 888-4020 eða olafur.sigurjonsson@thingvangur.is



Til sölu húsbíll, Ford Transit FX 354, árgærd 2003, ekinn 126.000 km. Bíllinn er afturdrifinn á tvöföldum dekkjum, hann er með vökvalappir til jafnvægisstillingar, sólar sellu, rafmagns- og gaskyndingu, heitt vatn, bak myndavél o.fl., gott eintak. Verð kr. 3.300.000. Upplýsingar í s. 897-0552.



Til sölu Volvo zl 402, sería c, árgærd 2000. Keyrð 8.248 tíma. Fjölplogur, opnanleg skófla og gafflar. Verð kr. 1.500.000. Upplýsingar í s. 866-0889.



Mikið úrval af Tiki kerrum, burðargeta frá 750 kg til 3.000 kg. Verð frá kr. 189.900 +vsk. Búvís ehf. S. 465-1332.



Steinaskófla, 1,6 metrar, verð kr. 277.962 +vsk. Búvís ehf. S. 465-1332.

Jesús sagði:
„Gangið inn um þrönga hlið ... Hve þröngt er það hlið og mjór sá vegur er liggur til lífsins og fáir þeir sem finna hann.“
Matt. 7:13-14

biblion.is

MARÁS

TOHATSU
UTANBORÐSMÓTORAR



JAPÖNSK GÆÐI!

Léttir Fyrirferðalitlir Hljóðlátir

Kraftmiklir Sparneytnir 3,5-250 hö

Miðhraun 13 - 210 Garðabær
Sími: 555 6444 - www.maras.is

Til sölu er Árbakki 2 á Laugarbakka, 531 Hvammstanga, í Miðfirði, Húnaþingi vestra.



Um er að ræða fallett einbýlishús, byggt árið 1981, með góðum garði, 5 svefnherbergjum, sjónvarpsholi og stórri og bjartri stofu. Húsið er upphitað með hitaveitu, á einni hæð og með vönduðum, sérbyggðum bílskúr, byggðum árið 2000. Samtals er eignin 203,9 fm. Ásett verð er kr. 57.500.000.

Hægt er að bóka skoðun og fá allar nánari upplýsingar í síma 863-0273 eða á netfanginu: grsk@mi.is

Viðgerðir á kerrum og mikið úrval vara- og aukahluta.

Úrvalið hefur aldrei verið meira.



Margar gerðir af þýskum eins og tveggja öxla kerrum. Skoðaðu úrvalið á www.brimco.is eða kíktu í heimsókn.

BRIMCO

Hestakerrur fyrir 2, 3 og 5 hesta.

EFRIBRAUT 6 - 270 MOSFELLSBÆ
SÍMI: 894 5111 - www.brimco.is



ÍSLENSK FRAMLEIÐSLA
Á BÍLSKÚRS- OG IÐNAÐARHURÐUM

ISHURÐIR www.ishurdir.is
564-0013 | 865-1237

NÝI ÖKUSKÓLINN

Íslensk námskeið mánaðarlega
Ensk námskeið 4 - 6 sinnum á ári

Skráning á námskeið er
inni á síðunni meiraprof.is
Fyrirsurnir sendist á
meiraprof@meiraprof.is

Réttindin gilda í Evrópu **Auknir atvinnumöguleikar Íslensk og ensk námskeið**

Klettagörðum 11 - 104 Reykjavík - meiraprof.is - meiraprof@meiraprof.is C-CE-D-C1-C1E-B/Far

ÁSCO

FLJÓT OG VINALEG ÞJÓNUSTA
— STARTARAR OG ALTERNATORAR —



ÓKEYPIS RAFGEYMAMÆLING!
Eigum allar stærðir rafgeyma á lager

ÁSCO
BÍLARAFAFMAGN

Glerárgata 34b, 600 Akureyri • S4611092 • asco@asco.is

Flytjum inn (og getum reist) iðnaðarhús af öllum stærðum og gerðum.

Upplýsingar á vegr.is og í síma 898-5463

YÉLSMÍÐJA ÖRUNDARFARAR



GRUN
NETAGERÐ



Hunnebeck steypumót til sölu. Erum með 119 m í tvöföldun af steypumótum til sölu, fylgihlutir fyrir um 80 metra. Frekari uppl. á netfanginu: jarnavirkid@gmail.com



Til sölu diskaherfi, lítið notað árg. 2021. Vinnubreidd 3m. Verð kr. 1.200.000 +vsk. Uppl. í s. 897-8628.



Seljum vara- og aukahluti í flestar gerðir af kerrum. Sérþöntunarkerfi. Sendum um land allt. Brimco ehf. s. 894-5111 www.brimco.is Ópið frá kl. 13-16.30.



Girðingastaurar 4 mm. (galv.) 40 mm x 40 mm x 4 mm. L: 1.800 mm. Við erum að gera þöntun. Verðin verða mjög góð, takmarkað magn. Hákonarson ehf. S. 892-4163 www.hak.is / hak@hak.is



Þrýstisett fyrir neysluvatn. Til á lager- 230 V, 12 V, 24 V. Einnig dætur með 3 fasa. Mjög öflug sjálfsgandandi dæla. Dæluhjól úr kopar og óxull úr ryðfríu stáli. 24 L eða 60 L tankur úr ryðfríu stáli. Stíllanlegur þrýstingur. Hentar vel fyrir sumarhús, ferðaþjónustu og báta. Hákonarson ehf. S. 892-4163, netfang- hak@hak.is



Sófasett til sölu. Tilboð óskast. S. 894-0444, Þorsteinn.



Eignatorg kynnr: Lögbýlið Vaðlar Ísafjarðarbæ, landnr. L141026.

Um er að ræða vel uppbyggt kúabú í fullum rekstri. Mjög gott lausagöngufjós með allt að 61 legubási og mjaltþjóni. Mjög snyrtilegt og skemmtilega skipulagt íbúðarhús. Eldra íbúðarhús sem býður upp á góða nýtingarmöguleika. Rafstöð sem mögulegt er að stækka. Unnið er að byggingu uppeldishúss. Ljósleiðari kominn inn og tengdur. Þrjú fasa rafmagn frá Orkubúi Vestfjarða. Mjög gott, lokað vatnsból.

Greiðslumark er 286.958 lítrar í mjólk og 77,2 ærgildi í sauðfé.

Til staðar er góður og öflugur tækjakostur sem fylgir með skv. tækjalista. Góð malarnáma er á jörðinni.

U.þ.b. 12 km. eru á Flateyri og u.þ.b. 20 km. á Ísafjörð þar sem er öll helsta verslun og þjónusta.

Allar nánari upplýsingar veitir Björgvin Guðjónsson löggiltur fasteignasali í síma 510-3500 / 615-1020 eða bjorgvin@eignatorg.is



Sveigjanlegar sólarcellur 50w. - verð kr. 17.900. 100w. - verð kr. 29.900. 150w.- verð kr. 48.900.- Orkubondinn. is, Tranavogi 3, 104 Reykjavík. S. 888-1185, opið 15-17.



Gróðurhús fyrir matjurtarækt, liggjandi yfir beði eða standandi. Dúkurinn er úr ljósgrænu pe. plasti með styrkingarþræði og sterkum rennilásnum. Eigum einnig mjög falleg fuglahús til á lager. Hákonarson ehf. S. 892-4163 www.hak.is / hak@hak.is



Einföldu fjárgrindurnar. Krækt án aukahluta. Breidd 180 cm x 90. Verð frá kr. 9.900 til 11.900 +vsk. S. 899-1776 og 669-1336. Aurasel.



Bretttagafflar með snúningi, 180° eða 360°. Festingar fyrir traktora og skotbómulyftara. Hliðarstuðningur fyrir trékassa og grindur. Burðargeta 1.500 kg, 2.500 kg, 3.000 kg og 5.000 kg. Pólsk framleiðsla. Hákonarson ehf. S. 892-4163. Netfang- hak@hak.is www.hak.is



Ford Puma, árgerð 2021, sjálfskiptur, ekin 76.000 km. Verð kr. 2.990.000 - notadir.benni.is - s. 590-2035.



Gúmmírampar fyrir brettatjakka. Stærð: L 100 cm x B 50 cm x H 16 cm. Þyngd 21 kg. Passa fyrir venjulega vörugáma. Burðargeta 10 tonn. Hákonarson ehf. www.hak.is S. 892-4163, hak@hak.is



Staurabor fyrir traktor með tveimur borum 150 mm og 300 mm á tilboði kr 250.000 +vsk. Ertu búinn að kíkjja í tilboðshornið hjá www.hardskafi.is - sala@hardskafi.is - s. 555-6520.



Scania kranabíll. Bíll í toppstandi, rýkur í gang og gengur vel, nýskoðaður, allt glussakerfi nýyfirarið. Splunkuný framdekk, nýr alternator. Frábær bíll fyrir t.d. byggingavinnu og vöruflyttinga. Bíllinn er kominn í flokk fornbíla og því engin gjöld af honum. Verð 3.300.000 +vsk. Uppl. hjá Viggó s. 773-0418.



Medisa sjó/vatnabátur lengd: 5 m, breidd: 2 m. Tvö flotrymi, stýrispúlt, góð kerra, 40 hö Suzuki 2 stroke. Frábær í sportið eða vinnubátur í haftengda þjónustu. Ásett verð kr. 1.700.000 uppl. í s. 893-9099.



Gámarampar á lager. Heitgalvaniserað stál. Burðargeta 8.000 kg. Stærð 130 cm x 210 cm x 16 cm. Lykkjur í dekkifyrirlyftara-gaffla. Hákonarson ehf. hak@hak.is S. 892-4163. www.hak.is



Claas Arion 650 til sölu. Árgerð 2013. 175 hö. Ekin um 7.800 tíma. Ámoksturæki, frambúnaður, PTO að framan. Fjaðrandi framhásing, 540 og 1000 pto. Mótórhitar, loftkæling. 50 km. kassi. Ásett verð kr. 8.900.000 +vsk. Fæst á kr. 8.400.000 +vsk. Upplýsingar í s. 821-9772.

Löggilding, skoðun og ísetningar á ökuritum og hraðatakörkurum



Við erum með nýjstu og fullkomnu tæki sem boðið er upp á frá VDO til að mæla og stilla allar gerðir af digital og analog ökuritum



Endilega hafið samband og sjáið hvort við getum ekki leyst ykkar mál.
Ágúst Magni, sími 896 1083, agustm@vikverkstaedi.is, vikverkstaedi.is

Vík verkstaði
Einhella 6,221 Hafnarfirði



Timbur í fjárhúsgólf til sölu með 10% afslætti: Stærð 32 x 100 Verð áður kr. 390, verð nú kr. 355 lm. m/vsk. Stærð 38 x 100, verð áður kr. 470, verð nú kr. 427 lm. m/vsk. H. Hauksson ehf. - S. 588-1130.



Nýr Kempf malarvagn 2ja öxla á tvöföldu. Hardox 450-8 mm botn og 5 mm hliðar. Alcoa Durabright felgur, skúffa og grind heitsprautuzinkað, (tvöföld grind) 6 þrepa sturtutjakkur, sem gefur um 53 gr. halla. Cramaro rafmagns-seglyfirbreiðsla. Th. Adolfsson ehf. S. 898-3612.



Löglærður málarari getur tekið verkefni að sér í öllum landshlutum. Þakmálun, innimálun, útimálun og allt sem snertir málningarvinnu. Bæði stór og lítil verkefni. Hef 35 ára reynslu sem málarari og hef áhuga á að vinna fyrir ykkur. Hafið samband í s. 772-1765 eða á netfangið: 221malari@gmail.com. Sigurður Sveinn Sigurðsson.



Sliskjúr úr áli fyrir vinnuvélar, fjórhjól o.fl. Lengdir: 1,6 m, 2 m, 2,1 m, 2,5 m, 3 m, 3,5 m, 4 m, 4,5 m, 5 m. Burður fyrir par 1,5 tonn til 80 tonn. Einnig gúmmiklæddar að ofan fyrir valta. Mjög hagstæð verð. Hákonarson ehf. Netfang- hak@hak.is - s. 892-4163. www.hak.is



Úrval Palmse af sturtuvögnum, verð frá kr. 1.490.000 + vsk. Búvís ehf. S. 465-1332.



Háprýstidælur fyrir verktaða og bændur. Rafdrifnar, traktorsdrifnar, glussadrifnar, bensín eða dísel. Margar stærðir, allt að 700 bar. Einnig öflugir vatnshitarar fyrir háprýstidælur. Vandaður búnaður frá Comet - www.comet-spa.com Hákonarson ehf. hak@hak.is www.hak.is s. 892-4163.



Glussadrifnar gólfhræsur. Vinnudýpt 1,9 m. Stærð á skrúfu 48 cm. Rotor 12 kW. Glussaflæði 75 L/mín. 20 m af glussaslöngum fylgja. Mesta hæð frá gólfi 2 m. Burðarvirki- Heitgalv. / SS stál. Hákonarson ehf. S. 892-4163. Netfang: hak@hak.is



Rafstöðvar með original Honda-vélum og Yanmar dísel á lager. Stöðvarnar eru frá Elcos Srl. á Ítalíu, www.elcos.net. Eigum einnig hjóllátar stöðvar fyrir ferðavagna. Við bjóðum upp á allar gerðir af rafstöðvum. Mjög hagstætt verð. Hákonarson ehf., www.hak.is s. 892-4163, netfang- hak@hak.is



Girðingarefni. Iova gaddavír 200 metrar, kr. 9.610 m/vsk. Motto gaddavír 200 metrar, kr. 4.900 m/vsk. 5 strengja túnnet 100 metrar, kr. 15.900 m/vsk. 6 strengja túnnet 100 metrar, kr. 18.500 m/vsk. Girðingastaurar 70x1800, kr. 715 m/vsk. Hornstaurar 120x2500, kr. 2.950 m/vsk. H. Hauksson ehf. www.hhauksson.is s. 588-1130, hhauksson@hhauksson.is



Kubota M6-142 árg. 2021, notuð 900 tíma, 142 ha. 161 ha. á keyrslu með bústi. Fjaðrandi framhásing, kúplingsfrír vökvavendigir, 115l/min load sensing dæla. 4 vökvasneiðar, 4 hraða aflúrtak, 7 tommu stjórnskjár og Isobus innstunga. Verð kr. 11.950.000 +vsk. Upplýsingar s. 897-4899.



Slöngubátar fyrir alhliða veiði. Hákonarson ehf. hak@hak.is www.hak.is s. 892-4163.



Ávinnsluherfi, 6 metra, verð kr. 498.800 +vsk. Búvís ehf. S. 465-1332.

Vatnshitarar fyrir sumarhús



Ýmsar gerðir af vatnshiturum sem hita vatnið um leið og skrúfað er frá vatninu, spennan 220v til 380v afl 3200w til 24000w. Engin hitakútur lengur. Verð frá kr. 24.812.- til 281.292.-

Varmás
Markholt 2
Mosfellsbæ
sími 566 8144

NORAMAX S5

Frábær öryggis-
stígvél frá Nora!
SUPERIOR PROTECTION

Við leggjum áherslu á góða þjónustu við landsbyggðina.

KHVINNUFÖT
Réttu fótin fyrir þig!

Nethylur 2a, 110 Reykjavík | khvinnufot.is

nora

- Einstaklega létt og slitsterkt PU.
- Nagla- og távörn.
- Frábært grip, vörn gegn m.a. olíu, fitu og mykju.
- Góð einangrun, halda hita vel í kulda.



Verð: 11.900 kr.

Öryggi:
Fyrst og fremst



HTA® C-PVC
**NEYSLU-
VATNS-
LAGNIR**

- Brennur ekki • Engin reykur
- Bráðnar ekki • 98% endurvinnanlegt
- Kaldsuða - einfalt og fljótlegt



LÁMARKAR
BAKTERÍUMYNDUN Í
NEYSLUVATNSLÖGNUM



LOFT & RAFTÆKI
Hjallabrekka 1 - Dalbrekkumegin - S: 564 3000

MARKAÐSKÖNNUN

Rannsóknarleyfi vegna efnistöku á jörðinni
Eskey, Hornafirði

FSRE f.h. Ríkissjóðs Íslands auglýsir til umsókna tímabundið rannsóknaleyfi vegna efnistöku innan ríkisjarðarinnar Eskey, Hornafirði.

Rannsóknarsvæðið er um 2,5 ha og er áætlað að rannsóknarleyfið sé allt að 3.500-4.000 tonnum af malarefni til allt að þriggja ára.

Áhugasamir geta sent tillögur fyrir 30. maí 2024
Nánari upplýsingar á www.fsre.is

FSRE



SMÍÐUM FRÁ GRUNNI OG GERUM VIÐ

**ALLAR GERÐIR
TJAKKA**



VHE

VHE • Melabraut 27 Hafnarfjörður • Hraun 5 Reyðarfirði
Sími 843 8804 • Fax 575 9701 • www.vhe.is • sala@vhe.is

Byggingarstjóri



Ertu í byggingarhugleiðingum eða kominn af stað með framkvæmdir? Tek að mér að vera byggingarstjóri á öllum byggingarstigum og vera tengiliður við byggingarfulltrúa fyrir þig. Hafðu samband í síma 852-3222 eða á netfang: asgeirvil@gmail.com



Sjálfsogandi dælur frá Japan (Koshin). Fyrir vatn, skolp, mjög óhrein vatn (trash). 2" , 3" , 4". Original Honda vélar með smurolíuöryggi. Hákonarson ehf. S. 892-4163, hak@hak.is, www.hak.is



Plankar ehf. Klippum á vinnustað viðskiptavinarins. Við getum klippt timbur með allt að 5,1 metra þvermál og allt að 66 cm þvermál, í hvaða borðbreidd sem er. Sögin hefur sitt eigið drif, sem gerir okkur kleift að skera við hvaða aðstæður sem er. niznik.marcin@gmail.com



Vandaðir vatnabátar frá Póllandi. Stærð- 4,04 m x 1,67 m, 110 kg. Bátarnir eru með tvöföldum botni með frauði á milli. Bátunum fylgir sami búnaður og á mynd, ásamt tréurum. Vinsamlega hafið samband fyrir nánari upplýsingar. Hákonarson ehf. Netfang: hak@hak.is s. 892-4163.



GeoForm ehf. er nýstofnað fyrirtæki sem býður upp á fjölbreytta þjónustu og ráðgjöf. Við sérhæfum okkur meðal annars í landskiptum, GPS mælingum, hnitsetningu landamerkjna og útsetningu landeigna. Einnig bjóðum við upp á loftmyndatöku og nákvæma líkanagerð af lóðum, lendum og mannvirkjum með LiDAR tækninni sem getur komið sér vel við t.d. hönnun, framkvæmdir, skipulag, úttekt, sölu o.fl. Vönduð og persónuleg þjónusta. Kynntu þér málið. Netfang: GeoForm@GeoForm.is s. 789-4400.



Stór og öflug háþrýstidæla fyrir verkataka til sölu. Dælan er ný og ónotuð, FDX Xtreme XL, www.comet-spa.com. Dælan er 16 L /min og max þrýstingur er 520 bar. Vél - 26 hestöfl, Kohler, dísel, KDW 1003. Vélin er vatnskæld og með rafstarti. Hákonarson ehf. S. 892-4163. Netfang: hak@hak.is



Gólfhiti, gólfgræsing fyrir 16 mm rör. Ryklaug gólfhitafræsing, verð á fermetra kr. 4000 +vsk. Mætum hvert á land sem er, en fer þó eftir stærð verkefnis. Tilboð og upplýsingar á https://www.golfgraesing.is s. 892-0808 - Oliver.



Backhoe fyrir dráttarvélar og hjólaskóflur. Margar stærðir. Gröfudypt: 1,3-4,2 metrar. Margar stærðir af skóflum og öðrum aukabúnaði. Hákonarson ehf. S. 892-4163, hak@hak.is, www.hak.is



Dísel-miðstöð, 5 kw. Samsett sama tækið 12 volt, 24 volt og einnig 220 volt. Öll þjónusta og varahlutir. Orkubondinn.is, Tranavogi 3, 104 Reykjavík, s. 888-1185. Opíð frá 15-17.



Sveitarfélög og verktakar. Mjög öflugur búnaður fyrir stífluhreinsun í skolprörum. Háþrýstidælar frá www.comet-spa.com. Margar útfærslur í flæði og þrýstingi. Bensín, dísel, glussadrif eða drifskaf. Sköfum allan slöngu- og spissabúnað fyrir rorahreinsun. Gerum föst tilboð, mjög hagstætt verð og góð þjónusta. Hákonarson ehf. S. 892-4163, netfang hak@hak.is



Jaguar I-Pace S 400, rafmagn, 4x4, árgærd 2020, sjálfskiptur. Ekinn 34.000 km. Verð nú kr. 6.590.000. Verð áður kr. 6.990.000 - notadir.benni.is - s. 590-2035.



Erum með varahluti og þjónustu fyrir allar JCB vélar

S: 527 2600



Vélavit
Sala - Þjónusta
www.velavit.is



Lyftaragafflar til að skrufa fasta á skóflur. Burðargeta á pari: 680 kg og 1500 kg. CE vottaðir og CE merktir. Öryggisstrappar fylgja. Passar á flestar skóflur. Til á lager. Hákonarson ehf. S. 892-4163 / netfang hak@hak.is



MAN TGL 10 250 árg 2018, sjálfskiptur, akstur 110.000 km. Hliðaropnun, olíumiðstöð. 10-11 bretta kassi, palfinder lyfta 2,5 tonn. Gullfalegur og góður bill. Verð kr. 8.500.000 +vsk. Engin skipti. Upplýsingar í s. 661-3166.



Varmadælar til sölu (2 stk.), Meeting MDS30D, vatn í vatn. Hitagildi 12 KW. Verð kr. 400.000. Frekari upplýsingar á netfanginu: Vilhjalmur_gudlaugsson@hotmail.com



Ledljós fyrir kerrur og landbúnaðartæki. 12 og 24 V, 7 pinna tengi. 2,5 m kapall á milli ljósa og 12 m kapall í pinnatengi. Segulfesting, IP66 vatns- og rykvörn. Handhæg plastaska fylgir. Til á lager. Hákonarson ehf. S. 892-4163. Netfang hak@hak.is - www.hak.is



Rampar fyrir frysti/kæligáma á lager. Burðargeta 10 tonn. Dekkplata 10 mm, L 170 cm x B 200 cm x hæð 21 cm. Heitgalvaniserað stál. Lyftaratækur á þrjá vegu. Eigum einnig rampa fyrir hefðbundna sjógáma. Hákonarson ehf. www.hak.is s. 892-4163 hak@hak.is



Vélavit ehf. er nú umboðsaðili fyrir HATZ díselvélar á Íslandi. Sala, varahlutir og viðgerðarþjónusta hjá okkur í Skeiðarási 3, Garðabæ. Upplýsingar í S. 527-2600.



Innihærur fyrir haugkjallara. Rafdrifnar (3 fasa) eða glussadrifnar. Vinnudypt 130 cm eða meira. Einnig hægt að fá hrærunar glussadrifnar með festingum fyrir gálga á liðléttingum. Hákonarson ehf. www.hak.is Uppl. í s. 892-4163, hak@hak.is

Atvinna

Fertugur peyi óskar eftir starfi/búsetu í sveit! Er barn- og konulaus en 3ja ára labbatik fylgir mér. Alltmúligman og fær í alla málmsmíði, vélavíðgerðir og tækjavinnu. Dýravinur og þekki bústörf. Norðan- og vestanvert landið heillar mest en skoða allt. Upplýsingar í s. 772-7664 eða 84sturla@gmail.com

Óskum eftir að ráða unglíng á aldrinum 14-16 ára í almenn sveitastörf á Norðurlandi. Reynsla kostur en ekki nauðsyn. Upplýsingar í s. 894-0283.

Leitum að starfsfólki til almennra starfa í gróðurhúsi á Suðurlandi. Öll vinna er í 140 cm vinnuhæð. Leiguþúsnæði á staðnum. S. 694-7074.

Kúabú í Eyjafirði, óskað er eftir starfsmanni á kúabú um 20 km frá Akureyri, fram í Eyjafirði. Um er að ræða vinnu við bústörf á um 100 kúa bú. Æskilegt að starfsmaður sé búfræðingur eða hafi reynslu af sambærilegri vinnu. Þarf að geta starfað sjálfstætt með bú. Gæti hentað fyrir par. Hægt að senda fyrirspurnir og umsóknir á netfangið vgs@vgs.is - eða í s. 898-1540.

Einkamál

Óska eftir mannsefni fyrir dóttur mína. Hann þarf að vera góður til undaneldis, þarf að hafa nokkra góða kosti svo sem snoppufriður, vel gyrtur, iðjusamur og með gott geðslag. Heimasætan er stælt og kann til verka. Kveðja, tilvonandi tengdamóðir. tengdamodir@gmail.com

Húsnæði

Reglusamur, 56 ára, heimilislaus einstaklingur óskar eftir framtíðar-búsetuúrræði á góðu sveitahemili, sem er bæði kúabú og fjárúð. Er með vinnuvélaréttindi. Upplýsingar í s. 699-3982.

Óska eftir tveggja herbergja íbúð á leigu í þrjú mánuði á Akranesi, frá lokum júní til loka september. Ef þið gætuð leigt mér íbúð í þennan tíma þá væri frábært ef þið vilduð hafa samband við mig. Evelyn, s. 896-3145.

Leiga

Tún til leigu í Stóra-Dal í Eyjafjarðarsveit, um 25-26 ha. Í góðri rækt og hafa verið heyyuð. Upplýsingar í s. 864-4320.

Óska eftir

Óska eftir hestakerru fyrir 2-4 hross, má þarfnast víðgerða. Skoða allt. Endilega hafðu samband ef þú átt kerru til sölu. Er með s. 666-2045 eða sendið skilaboð á oliraggi80@gmail.com

Ég leita að ritvél. Einhverju ferlíki sem gengur ekki fyrir rafmagn. astvaldur@bondi.is s. 822-5269.

Kaupi vínlyplötur. Staðgreiði stór plötusöfn. Ólafur S. 784-2410, olisigur@gmail.com

Malarkassa aftan á beisli á traktor. Upplýsingar á netfanginu: georg@gktresmdi.is

Óska eftir notuðum viðarofni eða káminu. Vertu í sambandi í s. 618-3576 - Chris.

Kaupum sauðamjól. Ostagerðarfélag Öfnfirðinga óskar eftir að kaupa frosna sauðamjól. Hafðu samband í s. 840-0600 eða eja@gamla.is

Til sölu

Innflutningsfyrirtæki í heilsugeiranum með heildverslun og vefverslun til sölu. Góður lager og hagstæður leigusamningur á skrifstofu fylgir. Áhugasamir hafi samband við Unni hjá Allt fasteignasölu. unnur@allt.is

Til sölu CanAm sexhjól 650, árgærd 2020. Keyrt um 4.500 km. Nánari upplýsingar - Sigurður s. 892-0157.

Til sölu 40" gámur, innréttingar geta fylgt. Á sama stað er úrval vatnskassa í flestar gerðir bifreiða- og vinnuvéla. S. 699-3737 og 696-0738.

Til sölu bruggtæki til bjórgerðar. 1.200 l suðupottur, Gott meskikar, 3 gerjunartankar, kornvals og dælur. Verð kr. 1.800.000 kr. Ýmis skipti skoðuð. Uppl. í s. 869-9005.

5 metra plastbátur á tveggja hásinga kerru. Honum fylgir ný vél (enn í kassanum). Nýleg talstöð og útvarp. Verð kr. 1.500.000. Upplýsingar á ytritunga@gmail.com og í s. 861-8375 milli kl. 10 og 17.

Rauch áburðardreifingar, verð frá kr. 890.000 +vsk. Búvís ehf. S. 465-1332.

Þjónusta

Byggingarstjóri. Ertu í byggingarhugleiðingum eða ertu kominn á stað með framkvæmdir? Tek að mér að vera byggingarstjóri á öllum byggingarstigum og vera tengiliður við byggingarfulltrúa fyrir ykkur. Hafðu samband í s. 852-3222 eða asgeirvil@gmail.com

Við tökum upp glæsileg brúðkaupsmyndbönd um allt land. Kíktu á heimasíðu okkar, www.mossmedia.is eða hringdu í s. 555-7799.

Jóhannes Ægir Kristjánsson
sölustjóri stóreldhústækja hjá Expert



Það er ávísun á gæði og árangur að fá Expert í málið

Reynslumiklir sérfræðingar okkar veita ráðgjöf við sölu
á tækjum og rekstarvörum fyrir stóreldhús, veitingastaði, hótél og fyrirtæki.
Expert selur einungis gæðavöru frá viðurkenndum aðilum.

EXPERT

VINNUM MEÐ ÞEIM BESTU

Höfðabakki 7, 110 Reykjavík | expert.is

Eucerin®

HÚÐUMÖNNUN BYRJAR MEÐ SÓLARVÖRN

SÉRSNIÐIN, KLÍSTRAST EKKI OG VERNDAR ALLA DAGA



* Formúla sem ber virðingu fyrir hafinu