



# Bændablaðið

15. tölublað 2024 • Fimmtudagur 29. ágúst • Blað nr. 662 • 30 árg. • Upplag 33.000 • Vefur: bbl.is



Lilja Guðnadóttir og Guðni Þór Guðjónsson, kartöflubændur í Hrauk í Þykkvabænum. Um 70 prósent af allri kartöfluuppskeru í landinu kemur úr Þykkvabæ þar sem um tíu ræktendur eru enn eftir. Í fyrra uppskáru þau um 750 tonn en reikna með minni uppskeru í haust, bæði vegna þess að færri hektarar voru undir og eins hefur tíðarfar verið fremur óhagstætt. Í gegnum tíðina hefur gengið nokkuð vel í búskapnum hjá þeim og þau kvarta ekki yfir afkomunni.

Mynd / Sigurður Már Harðarson  
– Sjá nánar á bls. 8.



## Réttalisti

Fjár- og stóðréttir eru fram undan og venju samkvæmt birtir Bændablaðið lista yfir helstu réttir landsins.

– 32 –



## Vindmyllur

Virkjanaleyfi hefur verið samþykkt fyrir Búrfellslund. Landsvirkjun segir vindorku geta sparað vatn. Sveitarfélög hafa ekki tekið þessu mögularlaust þar sem orkumannvirki eru undanþegin tekjustofnum þeirra. Þá eru önnur ósátt við að hafa enga stjórnsýslulega aðkomu þrátt fyrir að verða fyrir sjónrænum áhrifum. Landvernd bendir á að spaðar vindmyllanna sjáist langt inn á hálandið.

– 20 –

## Nautgriparékt:

# Kyngreining sæðis hefst í haust

Nautastöð Bændasamtaka Íslands (NBÍ) hefur gengið frá samningum við bandaríska fyrirtækið STgenetics um kyngreiningu á allt að 2.500 sæðisskömmtum úr íslenskum nautum.

Sveinbjörn Eyjólfsson, forstöðumaður NBÍ, segir tvö fyrirtæki hafa komið til greina, en STgenetics hafi orðið fyrir valinu þar sem fulltrúar þeirra komu með þá hugmynd að útbúa færanlega rannsóknarstofu. Fyrirtækið geti því nýtt búnaðinn á fleiri stöðum þar sem eru lítil kúakyn, en Sveinbjörn bendir á að það taki eingöngu nokkrar vikur að framleiða megnið af því kyngreinda sæði sem kúabú landsins þurfa á ári.

Við kyngreiningu sé sæðið blandað með upplausn og flúrljómandi litarefnum. Þegar því er rennt í gegnum tækið endurljómi kynfrumurnar mismikið eftir því hvort þær eru með Y- eða X-litninga, sem geri tækinu kleift að velja þær frumur sem ætlunin er hverju sinni.

„Í fimm til tíu prósent tilvika verða

kvígurnar að nauti, því þetta er ekki alveg hundrað prósent hreinsun.“ segir Sveinbjörn. Þegar kemur að mjólkurkúastofninum sé sæðið kyngreint gagnvart kvígum, en gagnvart nautum hjá holdanautakyninu.

### Samkomulag til eins árs

Nú sé unnið að skipulagi tilraunar til að kanna hversu vel sæði úr íslenskum nautum þoli kyngreiningu til þess að hægt sé að taka ákvörðun um framhaldið, en samkomulagið við STgenetics gildir til eins árs. Þegar rannsóknarstofan kemur til landsins í nóvember verði tekið sæði úr nokkrum nautum og hverri sæðistöku skipt í tvennt, þar sem helmingurinn verður kyngreindur. Það verði síðan sett í dreifingu í vetur samhliða hefðbundnu sæði og munu hvorki frjótækjar né bændur fá vitneskju um hvora sæðisgerðina er um að ræða.

Bændum sé frjálst að afþakka þátttöku í tilrauninni, en Sveinbjörn segir að þar sem

færri kynfrumur eru í hverjum skammti af kyngreindu sæði megi gera ráð fyrir lægra fanghlutfalli. Á búum þar sem 70 prósent kúa festa fang eftir fyrstu sæðingu geti hlutfallið lækkað niður í 60 til 65 prósent. Þrátt fyrir að fá færri kálfa geti þátttökubú reiknað með því að fá 20 til 25 prósent fleiri kvígur að níu mánuðum liðnum.

### Mikill sparnaður

Uppsetning á fullbúinni rannsóknarstöð á Íslandi hefði kostað minnst 200 milljónir án rekstrarkostnaðar, á meðan áætla megi að hver heimsókn samkvæmt þessu fyrirkomulagi eigi eftir að kosta 20 til 30 milljónir króna. Innifalið í því verði sé vinna fimm starfsmanna STgenetics meðan á kyngreiningu stendur.

Rannsóknarstöðinni verði lagt við nautastöðina á Hesti, þar sem hún tengist við vatn, rafmagn, köfnunarefni og internet. „Síðan tókum við sæðið og réttum þeim út um

gluggann og einhverjum klukkutímum seinna skila þeir okkur frosnu kyngreindu sæði.“

Rannsóknarstöðin er í smíðum núna hjá hollensku dótturfyrirtæki STgenetics og verður Ísland fyrsta viðkomaland hennar. „Þeir fá þessa hugdettu hvort þeir gætu sett þetta upp í stórum flutningavagni, af því það eru margir í okkar sporum sem þurfa kyngreiningu kannski í fáar vikur eða daga sem dugar svo allt árið,“ segir Sveinbjörn.

Ávinningurinn af kyngreindu sæði felist í því að bændur geti sætt betri kýrnar í fjósinu og gengið nánast að því vísu að fá kvígu sem sé mun verðmætari en naut. Að sama skapi sé hægt að sæða lakari kýrnar með holdanautasæði sem gefi af sér grip sem framleiði meira kjöt en ella.

Þetta muni jafnframt hraða kynbótum á íslenska mjólkurkúakyninu, en Sveinbjörn bendir á að mikilvægt sé að koma upp einhverju skipulagi á notkun kyngreinds sæðis. Ef ekki, gæti endað svo að það fengjst engin naut til að framleiða sæðið. /ál



SS:

## Reiknað afurðaverð hækkar um 0,67%

Sláturfélag Suðurlands (SS) hækkadi í síðustu viku afurðaverð til sauðfjárbænda. Reiknað afurðaverð hækkar um 0,67 prósent miðað við áður útgefna verðskrá.

Samkvæmt útreikningum Bændasamtaka Íslands hækkar reiknað afurðaverð SS í 1.050 krónur á kíló dillakjöts, með öllum álagsgreiðslum, en afurðastöðvar á vegum Kaupfélags Skagfirðinga greiða 1.055 krónur samkvæmt reiknuðu afurðaverði.

Hækkar landsmeðaltal um eina

krónu á kíló við þessa breytingar, fer úr 1.053 krónum í 1.054 krónur á kíló dilla.

Útreikningar Bændasamtaka Íslands á reiknuðu afurðaverði byggja á landsmeðaltali slátrunar og kjötmats í vikum 34–44 árið 2023.

Vægi einstakra vikna í verðinu byggir á slátrarmagni á landinu öllu og sömuleiðis kjötmati á landinu öllu eftir einstökum vikum haustið 2023. Vægi afurðastöðva í landsmeðaltali er síðan eftir hlutdeild þeirra í slátrun á tímabilinu í heild. /smh



Ísland hefur haft undanþágu frá því að innleiða þann hluta löggjafar Evrópusambandsins um heilbrigði dýra sem snýr að búfjárrækt. Mynd / smh

Matvælaráðuneytið:

## Heildarstefna í dýraheilbrigðismálum

Sigurborg Daðadóttir, fráfari yfirdýralæknir, hefur tekið við starfi í matvælaráðuneytinu þar sem hún mun leiða vinnu við mótun heildarstefnu í dýraheilbrigðismálum.

Vinnan mun felast í endurskoðun á löggjöf um heilbrigði dýra, sem eru í raun þrenn lög; dýrasjúkdómalögin, lög um innflutning dýra og lög um dýralækna og heilbrigðisþjónustu við dýr sem eru orðin um 30 ára.

Sigurborg segir að Ísland hafi innleitt ný dýravelferðarlög fyrir um tíu árum en nú sé komin röðin að dýraheilbrigði, uppfæra þurfi alla löggjöf sem fjallar um heilbrigði dýra og að taka ætti mið af löggjöf Evrópusambandsins við þá endurskoðun, sem gengur undir heitinu „Animal Health Law“. „Það er regnhlífarlöggjöf

með mörgum afleiddum gerðum út frá henni. Ísland hefur innleitt löggjöfina en hún gildir eingöngu um lagareldisdýr, enda var okkur það skylt, en ekki fyrir landeldisdýr eða búfé þar sem við höfum undanþágu.

Við þurfum því að aðlaga okkur að nútímanum með þessari heildarendurskoðun sem fram undan er, þekking á sjúkdómum hefur stóruakist og miklar tækniframfarir hafa átt sér stað sem eru afgerandi þættir í þessum málaflokki. Við endurskoðun laganna er mikilvægt að taka mið af ESB-löggjöf vegna þess að öll viðskipti með dýr og dýraafurðir á milli landa grundvallast af gagnkvæmu trausti á stjórnskipulagi og samræmdri löggjöf,“ segir Sigurborg. /smh

– Sjá nánar á bls. 14.



# HVERNIG GEKK HEYSKAPURINN?

Rétt fóðurgjöf er forsenda þess að ná hámarksárangri í mjólkurframleiðslu.

Pantaðu heysýnatöku og ráðgjöf hjá Líflandi í tæka tíð

Skannaðu kóðann fyrir nánari upplýsingar





Stöðvarhús um jarðhitaholu tvö að Hæðarenda í Grímsnesi. Holan var boruð árið 1983 en í vatninu var gas sem reyndist vera nær hrein kolsýra sem meðal annars er notuð í ylrækt og gosdrykkjaframleiðslu. Myndir / Aðsendar

Linde Gas:

## Slæmt ástand á kolsýruvinnslu

Ástand kolsýruuppspretta á Hæðarenda í Grímsnesi er ekki í lagi að mati eiganda jarðarinnar.

Í síðasta tölublaði Bændablaðsins var fjallað um koltvísyringsskort í garðyrkju, en ylræktarframleiðendur halda því fram að fyrirtækið Linde Gas notfæri sér markaðsráðandi stöðu sína á vafasaman hátt með skeytingarleysi gagnvart garðyrkjufurframleiðslunni. Þannig fái bændur ekki afhent það magn af koltvísyringi sem þeir hafi skuldbundið sig til að kaupa frá fyrirtækinu og afhending þess hafi verið glöppótt.

Haft er eftir Axel Sæland, formanni búgreinadeildar garðyrkjubænda hjá Bændasamtökum Íslands, að fyrirtækið vitni yfirleitt í að sú borhola sem Linde Gas hefur verið að vinna úr hér á landi sé ekki að sinna því sem vonast var eftir. Því gripi fyrirtækið til innflutnings með tilheyrandi aukakostnaði.

Sigurður Karl Jónsson er eigandi jarðarinnar Hæðarenda. Samkvæmt leigusamningi sem gildir til ársloka 2064 hefur Linde Gas allan nýtingarrétt á kolsýru á jörðinni Hæðarenda í því magni sem fyrirtækið hefur þörf á hverju sinni. Samkvæmt samningnum er Sigurði sjálfum óheimilt með öllu að nýta kolsýruna, framselja rétt til nýtingar eða heimila öðrum nýtingu.

**Ekki til varahlutir í varmaskipti**

Kolsýra var unnin úr tveimur holum, sem kallaðar eru númer tvö og númer sjö, þar til í vetur.

„Það er bara ein hola í gangi og ein varmaskiptir. Áður voru tvær holur og fjórir varmaskiptir. Ég átti fund með þeim í vetur og varaði þá við að hola tvö, sú sem boruð var árið 1983, sýndi merki um að vera orðin léleg. Einnig að varmaskiptir á holu sjö væri of lítill og það þyrfti að setja upp annan. Innan við viku síðar fellur hola tvö og varmaskiptir á holu sjö bilar. Ekki voru til varahlutir í varmaskiptinum. Þess vegna stöðvaðist framleiðsla hér í um þrjá mánuði,“ segir Sigurður.

**Bora þarf fleiri holur**

Hann segir að auðlindin á Hæðarenda



Svona er umhofs í stöðvarhúsi um holu tvö, en vinnsla kolsýru úr henni var hætt í vetur.



Litli varmaskiptirinn í holu sjö, sem er eina virka vinnsluholan á Hæðarenda í dag. Eftir að hann bilaði stöðvaðist kolsýruframleiðsla þar í um þrjá mánuði.

gæti með góðu móti framleitt ríflega landsþörf af koltvísyringi. Það sé hins vegar á ábyrgð fyrirtækisins Linde Gas að viðhalda holunum og þar með framleiðslu kolsýru á jörðinni.

„Ástandið hér er einfaldlega ekki í lagi,“ segir Sigurður og vísar til mynda sem hann sendi Bændablaðinu. „Það þarf að bora fleiri jarðhitaholur og það fyrir löngu síðan, til þess að tryggja örugga framleiðslu.“

John Olander, forstjóri Linde Gas á Íslandi, kaus að bregðast ekki við þeirri gagnrýni garðyrkjubænda sem fram hefur komið í Bændablaðinu þegar eftir því var leitað.

Samkvæmt Sigurði Karli greiðir Linde Gas honum tæpar 3 krónur fyrir hvert kíló af kolsýru sem það vinnur ásamt því að útvega honum vatn í hitaveitu. Listaverð á matvælavottaðri fljótandi kolsýru hjá Linde Gas er 114,87 krónur fyrir hvert kíló án vsk. /ghp



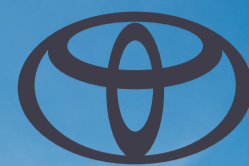

# ÆVINTÝRIN BÍÐA ÞÍN

TOYOTA RAV4



TOYOTA RAV4 Hybrid verð frá: 8.150.000 kr.  
TOYOTA RAV4 Plug-in Hybrid verð frá: 10.450.000 kr.

KINTO ONE langtímaleiga  
TOYOTA RAV4 Hybrid, verð frá: 202.000 kr. á mán.  
TOYOTA RAV4 Plug-in Hybrid, verð frá: 237.000 kr. á mán.

## TOYOTA FÖRUM LENGRA

Toyota Kaupúni  
Kaupúni 6  
570 5070

Toyota Akureyri  
Baldursnesi 1  
460 4300

Toyota Reykjanesbæ  
Njarðarbraut 19  
420 6600

Toyota Selfossi  
Fossnesi 14  
480 8000



UMHVERFISVERBILAIN ATVINNULÍFSINS  
UMHVERFISFYRIRTÆKI ÁRSINS

Bíllinn í þessari auglýsingu endurspeglar ekki endilega það verð og þann búnað sem kann að vera tilgreindur. Fyrirvari við 7 ára ábyrgð: Ökutækinu skal viðhaldið samkvæmt vörulýsingu og leiðbeiningum framleiðandans og ber eigandi kostnaðinn við slíkt viðhald. Sé það ekki gert getur það valdið ógildingu ábyrgðar varðandi hluti sem þarfnast viðhalds. 7 ára ábyrgð gildir eingöngu um bíla sem fluttir eru inn af Toyota á Íslandi ehf. 12 mánaða veggaðstoð fylgir öllum nýjum Toyota bílum. Birt með fyrirvara um villur.





Náttúrufergurð Sviss er samofin landbúnaðarstarfsemi þjóðarinnar, en bændum ber rík skylda til að vernda og varðveita vistkerfi landsins og landslagið. Endurspeglast það meðal annars í styrkjakerfi landbúnaðar í Sviss. Mynd / ghp

## Kosið um umdeilda tillögu í Sviss

Þann 22. september næstkomandi munu Svisslendingar ganga til þjóðaratkvæðagreiðslu um tillögu sem varðar líffræðilega fjölbreytni vistkerfa. Tillagan er afar umdeild.

Í henni eru lagðar fram breytingar á stjórnskrá sem fela í sér mun meiri vernd náttúrulegra búsvæða og vistkerfa og að ríkið leggi meira fjármagn til þess að stuðla að varðveitingu líffræðilegrar fjölbreytni innan Sviss.

Beint lýðræði ríkir þar í landi sem þýðir að íbúar geta kosið um öll mál sem koma á borð ríkisstjórnarinnar. Allir þegnar, 18 ára og eldri, geta kallað eftir þjóðaratkvæðagreiðslu og er þátttaka þjóðarinnar í ákvörðunum ríkisins því miklar.

Svissnesk vistkerfi eiga, líkt og í öllum löndum, undir högg að sækja vegna loftslagsbreytinga. Samkvæmt skýrslu svissnesku umhverfisstofnunarinnar frá árinu 2023 mun helmingi vistkerfa ógnað og tæplega 35% af plöntu-, dýra- og sveppategundum eru taldir í hættu. Miðillinn SWI greinir frá.

### Of langt gengið eða of lítið gert?

Ef tillagan verður að lögum ber ríkinu og fylkjustjórnunum skylda til að úthluta auknu landi og fjármagni til að standa vörð um og efla líffræðilegan fjölbreytileika. Tillagan inniheldur engar nákvæmar ráðstafanir eða fjárhagsleg áhrif hennar, en áætlað er að hún muni kosta hið opinbera í það minnsta 215 milljónir svissneskra franka, sem samsvarar um 34,5 milljörðum íslenskra króna.

Málshefjendur tillögunnar hafa varað við því að hnignun vistkerfisins yrði ríkinu mun dýrara enda grundvöllur lífs í landinu. Þeir sem eru á móti tillögunni eru hins vegar þeirrar skoðunar að hún gangi of langt, að hún muni gera um

30% landsvæðis að verndarsvæði sem muni hafa neikvæð áhrif á matvælaframleiðslu landsins og að hún gangi gegn áformum um orkuframleiðslu.

Í fjölmiðlum er sagt að ríkisstjórnin deili áhyggjum málshefjenda um hnignandi vistkerfi en vari við að aðgerðir gangi of langt og gætu skapað verulega árekstra við bæði orku- og landbúnaðarstefnu landsins.

Höfundar tillögunnar eru nokkur náttúru- og umhverfissamtök í Sviss. Stjórnmalámennt á vinstri vængnum hafa stutt þau en svissnesku bændasamtökin og stjórnmálaflokkar á miðju og hægri vængnum hafa sett sig upp á móti tillögunni. Hún hefur ekki hlotið brautargengi innan þingsins sem mæla með því að þjóðin hafni henni.

### Bændur fá borgað fyrir umhverfisvernd

Um helmingur landsvæðis í Sviss er helgaður landbúnaði og ber bændum rík skylda að vernda og varðveita vistkerfin og rómað landslagið sem laðar að sér fjölda ferðamanna ár hvert. Mikil áhersla er á að viðhalda líffræðilegri fjölbreytni og náttúrulegum vistkerfum og endurspeglast það meðal annars í styrkjakerfi landbúnaðar í Sviss.

Bændur lúta lögboðnum skyldum en einnig hafa þeir kost á að mæta valkvæðum aðgerðum í umhverfismálum til að hljóta hærri styrki. Hluti af því er vernd og uppbygging á náttúrulegum vistgerðum, sem geta verið allt frá því að halda villt engi með fjölbreyttum blómstrandi plöntum handa skordýrum til þess að hafa lítinn skógarlund innan í túnnum sínum til að viðhalda búsvæðum hinna ýmsu skriðdýra. /ghp



Mynd sem Svanhvít tók 22. ágúst sl. sem sýnir glögg ástandið í kringum kjötmjólsværsmiðjuna, Orkugerðin er staðsett við þjóðveg númer 1 í gegnum Flóahreppur.

### Flóahreppur:

# Þreytt á umgengni og fýlu frá verksmiðju

Magnús Hlynur Hreiðarsson

magnushlynurh@gmail.com



Hjónin á bænum Lambastöðum í Flóahreppi, þau Svanhvít Hermannsdóttir og Almar Sigurðsson, hafa fengið meira en nóg af starfsemi Orkugerðarinnar í næsta nágrenni við þeirra bæ en þar er kjötmjól úr sláturhúsúrgangi meðal annars unnið.

Þau sendu sveitarstjórn Flóahrepps nýlega erindi þar sem segir m.a. orðrétt: „Hvernig má það vera að í ár og áratugi hafi ekki tekist að koma böndum á starfsemi þessa og ástandið hefur ekki skánað? Hverslags dugleysi er þetta?“

Hjónin hafa búið á Lambastöðum frá ársbyrjun 2005 og eru meðal annars með ferðabjónustu þar. Hún lýsir ástandinu þannig að mikinn fnyk leggi frá verksmiðjunni og fer það eftir vindátt hverju sinni hvar hann ber niður.

„Við höfum sent ótal erindi til Heilbrigðiseftirlits Suðurlands meðan það hafði lögsögu yfir starfsemi þessari og síðan til Umhverfisstofnunar eftir að hún tók við eftirlitshlutverkinu. Þetta er ekki fyrsta bréf okkar til sveitarstjórnar þar sem kvartað er yfir umgengni og fýlu frá verksmiðjunni. Við höfum talað við forsvarsmenn verksmiðjunnar, sveitarstjórnarfólk, eftirlitsaðila, stjórnarformann, en ekkert skeður,“ segir Svanhvít.

Í vor fór svo mikill hávaði að berast frá verksmiðjunni. „Það má ljóst vera að þessi verksmiðja er í engu samræmi við hreinleika íslensks landbúnaðar, að þessi fabrikkja spúi fýlu og óhljóðum yfir umhverfið.“

### Eigendur stórir matvælaframleiðendur

Starfsemi Orkugerðarinnar felst í móttöku og vinnslu á aukaafurðum sláturdýra frá slátursleyfishöfum og sölu á framleiðsluvörum úr mótteknun hráefni, þ.e. áburðarmjöli og dýrafitu sem seld er úr landi til lífdísilframleiðslu. Eigendur Orkugerðarinnar er Sorpstöð Suðurlands, Sláturfélag Suðurlands, Ísfugl, Reykjagarður, Íslenska gámafélagið og Sláturhús Hellu.



Svanhvít Hermannsdóttir og Almar Sigurðsson á Lambastöðum. Mynd / Aðsend

„Við viljum að starfsemi þessarar verksmiðju verði þess eðlis að ekki sé ónáði frá henni, hvorki með lykt né óhljóðum. Þar að auki er umgengnin til skammar og Flóahreppi ekki til framdráttar að láta þetta viðgangast. Sveitarfélagið samþykkti á vormánuðum árið 2022 endurnýjað starfsleyfi á verksmiðjuna til ársins 2035 án athugasemda, sem er óskiljanlegt miðað við stöðuna á verksmiðjunni og allar þær kvartanir sem höfðu borist sveitarstjórn varðandi starfsemi,“ segir Svanhvít.

### Flóahreppur krefst skýringa

Eftir erindi hjónanna Svanhvítar og Almars hefur sveitarstjórn Flóahrepps samþykkt, með öllum greiddum atkvæðum, að kalla eftir skriflegum skýringum frá Orkugerðinni vegna ólyktar og hljóðmengunar, sem kvartað er undan. Sveitarstjórn kallar að auki eftir upplýsingum um stöðu mála varðandi búnað til að draga úr lyktarmengun sem Orkugerðin hefur talað um að setja upp.

Sveitarstjórn leggur enn fremur áherslu á að rekstraradili dragi eins og kostur er úr hljóð- og lyktarmengun frá starfsemi til að uppfylla þau skilyrði sem Umhverfisstofnun setur í útgefnu starfsleyfi stofnunarinnar.

„Við viljum sjá að eigendur Orkugerðarinnar sjái söma sinn í því að koma þessum hlutum í lag og samkvæmt samtölum okkar við

íbúa hér í nágrenninu erum við ekki þau einu þar sem biðlund er á þrotum,“ segir Svanhvít.

### Halda áfram að berjast

Svanhvít segir að þau Almar séu orðin langþreytt á ástandinu. „Við munum halda áfram að berjast í því að þessir hlutir verði lagaðir. Það er hins vegar með ólíkindum að íbúarnir þurfi að eyða tíma og orku sinni í þetta, vitandi það augljósa, að þessir hlutir eiga að vera í lagi. Og það þarf enginn að segja okkur að það sé ekki hægt. Það er viljann sem vantar.“

### Fullkominn lyktareyðingarbúnaður

Steinþór Skúlason, forstjóri SS, er stjórnarformaður Orkugerðarinnar. Hann segir að undanfarið eitt og hálf ár hafi miklar endurbætur og stækkun á verksmiðjunni átt sér stað.

„Eðlilega tekur smá tíma að finnstilla tækjabúnað og annað sem þessu fylgir. Hluti af breytingum er nýr mjög fullkominn lyktareyðingarbúnaður. Þetta, sem vísað er til, er frá því áður en þessi búnaður var kominn í fulla virkni. Ég reikna með að eftir um einn mánuð þá verði helstu breytingum lokið. Hafa ber í huga að Orkugerðin og þeir sem skila hráefni til hennar eru einu aðilarnir í landinu sem fara að lögum en urðun sem enn tíðkast víða er ólögleg,“ segir Steinþór.

## ÍSLENSKA ÁBURÐARFJÖLSKYLDAN

FÆST Í VERSLUNUM UM LAND ALLT!

FE FÓBURBLANDAN



**Glæsilegt  
opnunarteiti!  
31. ágúst  
kl. 19**



# **LANDSTÓLPI**

- Ný verslun á Egilsstöðum -

## **LYNGÁSI 11**

Hljómsveitin  
**Hátt upp til hlíða**  
heldur uppi fjörinu!

- Grillaðar pylsur (19-21)
- Kynning á vinnufatnaði frá Ferrozink
- Sölumenn vélasviðs Landstólpa á staðnum
- Flott opnunartilboð
- „Léttar veitingar“

**Sjáumst  
í fjörinu!**



# Bændablaðið

Bændablaðið kemur út 23 sinnum á ári. Upplýsingar um dreifingarstaði er að finna á vef Bændablaðsins: [www.bbl.is](http://www.bbl.is) Lesendur geta einnig gerst áskrifendur að blaðinu og fengið það sent heim í pósti gegn greiðslu burðargjalds. Árgangurinn (23. tölublað) kostar kr. 17.500 með vsk. Ársáskrift fyrir eldri borgara og öryrkja kostar kr. 13.900 með vsk.

Heimilisfang: Bændablaðið, Borgartún 25, 4. hæð - 105 Reykjavík.  
Sími: 563 0300 – Kt: 631294-2279  
Útgefandi: Bændasamtök Íslands.

Ritstjóri: Guðrún Hulda Pálsdóttir (ábm.) [guðrunhulda@bondi.is](mailto:guðrunhulda@bondi.is) – Sími: 563 0300 – Blaðamenn: – Ástvaldur Lárússon [astvaldur@bondi.is](mailto:astvaldur@bondi.is) – Hulda Finnsdóttir [hulda@bondi.is](mailto:hulda@bondi.is)  
Sigrún Pétursdóttir [sigrunpeturs@bondi.is](mailto:sigrunpeturs@bondi.is) – Sigurður Már Harðarson [smh@bondi.is](mailto:smh@bondi.is) – Steinunn Ásmundsdóttir [steinunn@bondi.is](mailto:steinunn@bondi.is)

Auglýsingastjóri: Þórdís Una Gunnarsdóttir [thordis@bondi.is](mailto:thordis@bondi.is) – Sími: 866 3855

Netfang auglýsinga: [thordis@bondi.is](mailto:thordis@bondi.is) – Vefur blaðsins: [www.bbl.is](http://www.bbl.is) – Netfang blaðsins: (fréttir og annað efni) er [bbl@bondi.is](mailto:bbl@bondi.is)

Frágangur fyrir prentun: Sigrún Pétursdóttir – Prentun: Landsprent ehf. – Upplag: 33.000 – Dreifing: Landsprent og Íslandspóstur. ISSN 1025-5621

## Áhrifavaldið

Svo bar til tíðinda í síðustu viku að gúrkuskortur í matvöruverslunum á Íslandi varð fréttafni út fyrir landsteinana. Íslenskir fjölmiðlar ráku skortinn til samfélagsmiðlaeðis en uppskrift að tilteknu gúrkusalati fer þar eins og eldur um sinu manna á milli.

Tímabundinn skortur á gúrkum í búðum er ekki nýr af nálinni. Gúrkur eru ræktaðar í lotum en frá sáningu á fræi tekur gúrkuplöntuna sex til tíu vikur að gefa af sér afurð. Innan við tíu garðyrkjustöðvar framleiða allar gúrkur hér á landi. Vegna smæðar verða neytendur mjög fljótt varir við frávik í framleiðslunni. Um leið og matvöruverslanirnar finna nú fyrir aukinni sölu er verið að ræsa stóreldhúsin fyrir skólana sem kaupa inn hráefni í miklu magni. En þótt garðyrkjubændur séu viljugir til verka, þá er tiltekinn aðfangaskortur fyrirstaða aukinnar framleiðslu.

Í grein *The New York Times* er vitnað í Kristínu Lindu Sveinsdóttur, markaðsstjóra Sölufélags garðyrkjumanna, sem segir ástæðu framleiðslulagðarinnar meðal annars koltvísyringsskort í garðyrkju. Aðeins eitt fyrirtæki útvegar garðyrkjubændum þessi aðföng hér á landi.

### Vindmyllur

Allt stefnir í að fyrsta vindorkuver Íslands risi á næstu tveimur árum í Búrfellslundi við Vaðöldu, en um þrjátíu vindmyllur eru áætlaðar sunnan Sultartangastíflu. Sitt sýnist hverjum eins og fram kemur í þessu tölublaði Bændablaðsins. Á meðan talsmaður Landsvirkjunar segir að fylgt hafi verið öllum lögbundnum ferlum og þeim ramma sem er til staðar gagnrýnir framkvæmdastjóri Landverndar að undirbúningi sé hleypt svo langt af stað án stefnumótunar.

### Umdeild skógrækt

Skorti á stöðlum og römmum er einnig fyrir að fara í umræðu um umdeilda skógrækt í Saltvík. Ágúst Sigurðsson, forstöðumaður Lands og skógar, segist, í aðsendri grein hér í tölublaðinu, hafa átt fund með fulltrúum fyrirtækisins Yggdrasils Carbon og sveitarfélaginu Norðurþingi vegna framkvæmdanna sem fólu í sér umfangsmikið jarðrask á mólendi. Sveinn Runólfsson segir í aðsendri grein að framkvæmdirnar í Saltvík séu í engu samræmi við markmið laga um náttúruvernd og stríði gegn alþjóðlegum samningum um vernd líffræðilegrar fjölbreytni. Hann telur verkefnið tilgangslaust og ekki til þess gert að binda kolefni. Ágúst undirstrikar mikilvægi verklagsreglna og segir að ramminn sé ekki nægjanlega skýr en að sérstakur stýrihópur hafi m.a. fengið það verkefni að móta tillögur að gæðaviðmiðum varðandi val á landi til skógræktar.

Guðrún Hulda Pálsdóttir ritstjóri.



Formenn, varaformenn og aðrir fulltrúar frá Norðurlöndunum í pallborði.



Fulltrúar frá bændasamtökum Norðurlandanna hlýða á erindi Höllu Hrunnar Logadóttur um sjálfbæra orku á Íslandi.



Ungir bændur á Norðurlöndunum halda hópinn. Þeir kynntu starf ársins, þar sem áhersla er lögð á nýliðun.

Myndir / ál

# Fundur norrænna bændasamtaka

Bændasamtök Íslands (BÍ) buðu fulltrúum frá systursamtökum sínum á Norðurlöndum til fundar í Reykjavík þann 14. ágúst síðastliðinn.

Fundurinn var á vegum NBC (Nordens Bondeorganisationers Centralråd), sem er samstarfs- vettvangur bændasamtaka á Norðurlöndunum. NBC fundar árlega til að fara yfir sameiginleg málefni bænda í þessum heimshluta.

Nálægt 65 gestir frá Norðurlöndunum fimm tóku þátt í fundinum. Að þessu sinni var einblínt á fæðuöryggi, sjálfbærni, orkumál og nýliðun. Trausti Hjálmarsson, formaður Bændasamtaka Íslands, opnaði fundinn og gerði grein fyrir stöðu íslensks landbúnaðar. Á eftir honum stígu í pontu fulltrúar frá hinum Norðurlöndunum og héldu erindi um ólík viðfangsefni.

Lennard Nilsson, formaður Cogeca, sem er samvinnuvettvangur evrópskra samvinnuhreyfinga, fór yfir hvernig samvinnufélög geta gegnt lykilhlutverki í að mæta auknum kröfum í sjálfbærni á efnahagslegum grundvelli. Þá fór hann yfir sviðið í Evrópu og hvernig samvinnuhreyfingar eru ólíkar í hverju landi.



Halla Hrun Logadóttir orkumálastjóri, Trausti Hjálmarsson, formaður BÍ, og Margrét Ágústa Sigurðardóttir, framkvæmdastjóri BÍ.

Søren Søndergaard, formaður bænda og matvælaframleiðenda (Landbrug & Fødevarer) í Danmörku, fór yfir tímamótasamning sem bændur hafa gert við þarlend stjórnvöld um kolefnisskatt. Hann var útfærður þannig að þeir sem uppfylla kröfur um minni losun losna við útgjöld. Skatttekjurnar eru jafnframt eyrnamerktar í uppbyggingu loftslagsvæns landbúnaðar.

Halla Hrun Logadóttir orkumálastjóri ávarpaði fundinn og ræddi sjálfbæra orkuframleiðslu á Íslandi. Erindi hennar féll vel að vettvangsferð að fundi loknum þar sem gestir fengu kynningu á starfsemi Hellsisheiðarvirkjunar. Þá var farið til Þorlákshafnar þar sem gestir fengu kynningu á verkefni Terraforming Life, sem miðar að framleiðslu áburðar og lífgass úr lífrænum úrgangi.

Norðmenn verða gestgjafar NBC-fundarins í ágúst á næsta ári, sem verður haldinn í Mjóstárnet í Brumunddal, sem er hæsta timburhús heims.

/ál

Heysýnataka, efnamælingar og fódurráðgjöf



Bústólpi

Við bjóðum viðskiptavinum okkar upp á fría þjónustu við heysýnatöku, efnamælingar á sýnum og fódurráðgjöf.



Pantanir berist fyrir 31. ágúst á netfangið [asdis@bustolpi.is](mailto:asdis@bustolpi.is)

[bustolpi@bustolpi.is](mailto:bustolpi@bustolpi.is) • Sími 460 3350 • [www.bustolpi.is](http://www.bustolpi.is)





Börn stilla sér upp hjá Hreppamjólk í Gunnbjarnarholti.



Gestir velja sér bragðtegund af isnum frá Rjómbúinu Erpsstöðum á markaðinum á Grímsstöðum í Reykholtssdal.



Ung stúlka gefur heimalning mjólk úr pela á Egilsstöðum í Fljótssdal.



Svava Hrönn Guðmundsdóttir, formaður SSFM, valdi að taka þátt í markaðinum á Sauðfjársetrinu á Ströndum.



Börnin skemmtu sér vel í traktoralestinni á Grímsstöðum í Reykholtssdal.



Geitur og grísir hafa það notalegt saman í heyni á Háhóli í Nesjum í Hornafirði.



Hangilæri á markaðinum í Svartárkoti í Bárðardal.



Úrval af plöntum frá Gróðrarstöðinni Dilksnesi á markaðinum á Háhóli í Nesjum í Hornafirði.



Eydis Magnúsdóttir, bóndi á Sölvanesi, á markaðinum á Brúnastöðum í Fljótum. Myndir / Aðsendar - BFB

## Vísnaðhornið

Ekki er mikið þekktur í dag svonefndur **Mála Davíð** en hann mun hafa fæðst 1873 og þótt skálda bestur um hríð:

*Að drýgja lesti, en dylja bresti flesta. Þykjast meta þing og best það er pestin skaða verst.*

Ýmsir muna eftir því þegar Helgi Hóseasson sletti skyri. Þá orti **Benedikt frá Hofteigi**:

*Á Alþingi er eins og fyr ekki mikil glæta. Myndi ekki meira skyr mega úr þessu bæta.*

**Páll Bergþórsson** veðurfræðingur gat verið gráglettingur:

*Þingeyinga þjakar oft, þrálát austangola. mest af því að meira loft, munu illa þola.*

**Egill Jónasson** svaraði Páli:

*Bilar kjarkur, bogna hné, best að ljúka máli. Útlit fyrir að það sé austanrok í Páli.*

Í síðasta vísnaðhorni var vísa um sr. Emil Björnsson, en klerkur, sem var dagskrárstjóri sjónvarps, sinnti öðru meðfram. **Ægir Geirdal** sem starfaði um skeið hjá sjónvarpinu orti:

*Emil kempan örvar geð, yndis dempar gaman. Prestsins hempu puntar með þörin lempar saman.*

Dagskrárstjóri gat verið bráður og látið menn heyra það.

**Ásgeir Jónsson** var trúlega mest þekktur fyrir „Ég langömmu á“. En hann orti margt annað og var með fyrstu íbúna í listamannahverfi Hvergerðinga:

*Á húsi guðs eru hurðir og gluggar og hanabjálkaloft. Um kirkjuna leika skin og skuggar.*

*Það skeður líka oft að troða í stólinn öfluguggar með ógurlegan hvöft.*

*Í allflestum kirkjum er ekkert að gera.*

*Áhugi fólksins dvín. Ístru safnar hver einasti séra þá ei skortir vítamín. Hempuna þeir á hátíðum bera svo hirða þeir launin sín.*

Ásgeir orti líka þessa:

*Ef ég skoskan létta ljá lánaðan fengi hjá þér. Mundi ég grasið græna slá á grundinni heima hjá mér.*

Ég gæti tekið undir með Ásgeiri:

*Ég yrki bara af innri hvöt, er ég vinn og strita. En ekki til að eignast föt, eða matarbita.*

Aldrei deyr **Hjálmar Freysteins**.

*Séra Bolli býr hjá Nalli býsna hollar drottin var. Lenti í sollu, sveik frá tolli, sautján rollur kollóttar.*

**Umsjón: Magnús Halldórsson**  
mhalldorsson0610@gmail.com

## Beint frá býli:

# Um 4.500 gestir sóttu bændur heim

Síðasta sumar fagnaði félagið Beint frá býli 15 ára afmæli. Haldið var upp á tímamótin með Beint frá býli-deginum og var leikurinn endurtekinn 18. ágúst síðastliðinn þar sem um 4.500 manns komu í heimsóknir til bænda.

Oddný Anna Björnsdóttir, framkvæmdastjóri Beint frá býli, segir að dagurinn hafi verið einstaklega vel heppnaður og sannarlega stimplað sig inn sem árlegur viðburður. Sjö gestgjafar, sem eru félagar í Beint frá býli, buðu heim, hver í sínum landshluta og komu aðrir félagar í Samtökum smáframleiðenda matvæla, sem Beint frá býli er aðildarfélag að, á bæi gestgjafanna

til að taka þátt í matarmarkaði. Segir Oddný að fjöldinn hafi verið það mikill að varla hefði mátt koma fleiri gestum fyrir á bæjunum og að rifandi sala hafi verið á matarmörkuðunum.

„Tilgangur dagsins var að gefa landsmönnum kost á að heimsækja slík býli og bæði kynnast og kaupa vörur beint af smáframleiðendum, samhliða því að eiga góðan og fjölskylduvænan dag á íslensku bóndabýli, síðasta helgidag fyrir skólabyrjun,“ segir Oddný. Auk matarmarkaðarins var boðið upp á ýmsa skemmtun, leiðsögn um starfseminu á býlinu, veitingasölu og svo bauð félagið gestum upp á köksneid, kaffi og djús.

Þarft sé að vekja athygli á þeirri starfsemi sem stunduð er á lögbýlum landsins og á hugtakinu „beint frá býli“, sem sé notað um framleiðslu svokallaðra heimavinnsluaðila og vörum smáframleiðenda sem framleiða matargersemar úr fjölbreyttum afurðum hringinn í kringum landið.

Gestgjafarnir sem buðu heim eru eftirfarandi; Hreppamjólk í Gunnbjarnarholti, Grímsstaðir í Reykholtssdal, Egilsstaðir í Fljótssdal við Öbyggðasetrið, Sauðfjársetrið Sævangur á Ströndum, Háhóll geitabú í Nesjum í Hornafirði, Svartárkoti í Bárðardal og Brúnastaðir í Fljótum.

/smh



## Lífrænt land stækkað

Stefnt er að því að lífrænt vottað land á Íslandi verði tíu prósent af öllu landbúnaðarlandi árið 2040.

Aðgerðaáætlun stjórnvalda um eflingu lífræns vottaðrar framleiðslu var gefin út á þriðjudaginn. Íslenskt lífrænt vottað landbúnaðarland hefur fram til þessa verið metið undir einu prósentu alls landbúnaðarlands.

Evrópusambandið hefur sett sér markmið um að hlutfall af lífrænu landbúnaðarlandi í löndum sambandsins verði komið í 25 prósent árið 2030, en það var talið vera 10 prósent árið 2021.

Engar efnislegar breytingar voru gerðar á áætluninni frá því að drög að henni voru gefin út í desember á síðasta ári, en þá var hún lögð í samráðsgátt stjórnvalda til umsagnar.

Aðgerðaáætlunin skiptist upp í fimm megináðgerðir sem tengjast aðlögunar- og rekstrarstyrkjum, aðföngum, rannsóknnum og ráðgjöf, markaðsstarfi og fræðslu og loks eftirfylgni og endurskoðun. Þá er í viðauka gerð grein fyrir aðgerðum sem heyrja undir önnur ráðuneyti en matvælaráðuneyti, eins og til dæmis á sviði menntunar.

„Það er auðvitað bæði ánægjulegt og spennandi að aðgerðaáætlunin sé fullgerð og hafi litið dagsins ljós,“ segir Elínborg Erla Ásgeirsdóttir, formaður VOR (Verndun og ræktun) – félags um lífræna ræktun og framleiðslu. „Þetta er í fyrsta skipti sem stjórnvöld gefa út áætlun af þessu tagi og það er mikilvæg hvatning fyrir þá sem lifa og starfa innan lífræna geirans að finna fyrir stuðningi stjórnvalda í verki. Ég er bjartsýn á að það hafi jákvæð áhrif á greinina í heild og muni styðja við vöxt og fjölgun framleiðenda með lífræna vottun.

Það er einnig ánægjulegt að sjá að áætlunina á að endurskoða reglulega, en mikilvægast er auðvitað að halda henni lifandi, vinna eftir henni og að fjármunum sé varið í framkvæmd þeirra markmiða sem þar eru sett fram.

Í lífrænni ræktun og framleiðslu, þeirri þekkingu sem þegar er til staðar og mannaúðnum innan greinarinnar, eru mikil verðmæti fölgun og áætlunin getur orðið mikilvægt verkfæri til að viðhalda þeim verðmætum samhliða vexti greinarinnar í heild.“ /smh



Guðni og Lilja eru hér í kartöflugarði í Háarima, þar sem Guðni ólst upp. Þau eru með lönd þar einnig undir sína ræktun.

Myndir / smh

Þykkvabær:

# Útlit fyrir sæmilega kartöfluuppskeru

Í Þykkvabænum er útlit fyrir sæmilega kartöfluuppskeru þegar á heildina er litið, ef ekki frystir á næstu vikum og bændur sleppa við kartöflumyglu.

Ef frystir falla kartöflugrösin og vöxtur á kartöflunum stöðvast. „Það gengur ágætlega hjá okkur þó það hafi ekki víðrað neitt sérstaklega í sumar. Ef við fáum hins vegar ágætt veður restina af ágúst, þá verður þetta sæmileg útkoma hjá okkur,“ segir Guðni Þór Guðjónsson, kartöflubóndi í Hrauk.

„Á meðan ekki frýs þá mjakast þetta áfram, en í þessari tíð hefur vaxtarhraðinn á kartöflunum ekki verið upp á sitt besta. Ef september verður svo líka góður, ættum við að ná alveg meðaluppskeru á heildina litið.“

### Sumaruppskeran ræktuð undir plasti

Fyrsta uppskeran úr Þykkvabænum kemur vanalega rétt fyrir miðjan júlí, hraðvaxta yrkið Premier, og svo einnig fljótlega í kjölfarið Gullauga og síðan Rauðar íslenskar skömmu eftir verslunarmannahelgi. Lítil hluti þeirrar uppskeru sem ætlaður er á markað á þessum tíma er ræktaður undir plasti.

Að sögn Guðna var fyrsta uppskeran ekki langt á eftir meðalárinu – kannski viku síðar. „Það var allt seinna til má segja, vorverkin voru seinna á ferðinni af ýmsum ástæðum, til dæmis var nokkuð lengi klaki í jörðu, þannig að það var sett seinna niður en vanalega.“

### Foktjón í júní

„Við glímdum við þó nokkrar áskoranir í vor, enda fengum við gular veðurviðvaranir í apríl, maí og júní, en ekki í janúar, febrúar og mars – eins og við erum frekar vön,“

heldur Guðni áfram. „Í óveðrinu sem gekk yfir landið í júní, og lék bændur á Norðurlandi sérstaklega illa, hafði líka mikil áhrif hjá okkur. Gróðurplastið fauk upp og svo fauk ofan af útsæðinu líka,“ segir Guðni.

Þau jákvæðu tíðindi eru hins vegar úr Þykkvabænum að bændur hafa enn ekki orðið varir við kartöflumyglu, en talsverður ótti var um að skæð evrópsk mygluafbrigði myndu berast til landsins með innfluttu erlendu stofnútsæði. Þykkvabæjarbændur hafa á undanföllum áratugum lent í nokkrum slæmum myglusumrum og þurft að þola þungar búsífar af hennar völdum.

„Við höfum verið á tánum hérna með fyrirbyggjandi aðgerðir. Við fylgjumst með spálíkönun sem segja til um hvenær mestar líkur eru á að myglan komi upp, sem er oftast þegar mikill raki og heitt loft kemur saman í tíðarfarinu. Svo þurfum við líka að notast við fyrirbyggjandi varnarefni, sem við notum sparlega í samráði við garðyrkjuráðunaut Ráðgjafarmiðstöðvar landbúnaðarins.“

### Ferskar kartöflur og afurðir til matvælaframleiðslu

Í Þykkvabænum er enn nokkuð umfangsmikill hluti af kartöfluræktun sem rennur til matvælaframleiðslunnar í Þykkvabæjar-



Lilja er hér með fallett smælki af Rauðum íslenskum.

verksmiðjunni. Bændurnir stofnsettu verksmiðjuna og áttu til 2015 þegar matvælavinnslufyrirtækið Sómi keypti hana. Hluti af þeirri uppskeru er fenginn með erlenda útsæðinu sem þykir hentugt í þá framleiðslu.

Matis og íslenskir kartöflubændur eiga í samstarfi um ræktun á stofnútsæði á tilteknum kartöfluyrkjum sem neytendur þekkja úr verslunum; Premier, Gullauga, Helgu og Rauðum íslenskum. Þannig eiga íslenskir kartöflubændur að geta gengið að sjúkdómafríu útsæði ár hvert. Guðni segir að um 70 prósent af allri kartöfluræktun í landinu sé í Þykkvabænum og segir að þar séu eftir um 10 ræktendur – hann sé í hópi þeirra umfangsmestu. „Í fyrra uppskárnum við nálægt 750 tonnum sem telst vera góð uppskera, en þá vorum við með aðeins fleiri hektara undir en núna. Við settum í um 26 hektara í vor.“

### Ágæt afkoma

Guðni er kominn af kartöflubændum og bjó með foreldrum sínum á nágrennabænum Háarima, en kona hans, Lilja Guðnadóttir, er aðflutt frá Bakkakoti í Meðallandi. Þau sinna kartöflubúskapnum bæði í fullu starfi, en fjárfestu árið 2020 í tækjabúnaði sem flokkar kartöflur í stærðarflokka og greinir skemmdir í þeim líka. Þau segja að gríðarlegur vinnuspárnaður sé af vélinni. Einungis séu fjórar aðrar vélar til í landinu.

Þau Guðni og Lilja kaupa Hrauk 2005, en fyrir voru þar aðrir kartöflubændur. Þau segja að í raun hafi gengið bara nokkuð vel í kartöflubúskapnum í gegnum tíðina og þau kvarta ekki yfir afkomunni. Afurðaverðið sé orðið viðunandi og eftir því sem þau selji meira á ferska markaðinn því herra verð fái þau hlutfallslega fyrir afurðirnar. En almennt séð fer hlutfall þeirra afurða vaxandi sem fer í matvælavinnslu á íslenskum kartöflumarkaði. /smh

SUMARTILBOD 2024

VANTAR ÞIG PLÁSS?

Það er gott að eiga stað fyrir sláttuvélina, grillið, hrifuna og dekkinn...

LOKADAGAR SUMARTILBOÐS

SENDUM HVERT Á LAND SEM ER

STAPI - 14,98 fm **25% afsláttur**  
1.100.000 kr. **825.000 kr.**

NYTT

BREKKA 34 - 9 fm **25% afsláttur**  
692.000 kr. **519.000 kr.**

HLÍÐ - 10 fm **25% afsláttur**  
732.000 kr. **549.000 kr.**

KOFAR OG HÚS

www.kofaroghus.is - Sími 553 1545

Síðan 2012



Mikið vinnuhagræði er af tækjabúnaðinum sem sér um flokkunina á kartöflunum, en um stóra fjárfestingu var að ræða í búrekstrinum.



# can-am®

## HAUSTTILBOÐ Á CAN-AM XTP

# 500.000 KR. KAUPAUKI

250.000 kr. afsláttur af hjóli og aukahlutapakki að eigin vali  
að andvirði 250.000 kr.



XTP 650 - Afsláttarverð: 3.040.000  
XTP 1000 - Afsláttarverð: 3.540.000

*Takmarkað magn, tilboð gildir á meðan birgðir endast. Tilboð gildir engöngu á aukahlutum sem eru lagervörur.*

# ELLINGSEN

Vínlandsleið 1, 113 Reykjavík / 415-8500 / [www.brp.is](http://www.brp.is)





Vilti íslenski laxastofninn er hluti Atlantshafslaxins (*Salmo salar*). Mynd / Hافرó

## Fryst svil varðveitt í Nautastöðinni

Svil úr villta íslenska laxastofninum eru varðveitt í Nautastöð Bændasamtaka Íslands.

Svilin voru fyrst tekin fyrir rúmum tuttugu árum til að eiga stofninn ómengaðan ef til erfðablöndunar kæmi. Talið er að stofninn telji um 60 þúsund fiska.

„Fyrir göðum 20 árum voru tekin svil úr hængum í Grímsá, Norðurá, Elliðaánum, Laxá í Dölum og trúlega Korpu,“ segir Sveinbjörn Eyjólfsson, forstöðumaður Nautastöðvarinnar á Hesti í Borgarfirði. Svilin voru fryst og hafa síðan verið geymd í stöðinni.

„Þetta var á tíma fiskeldis og kannski aðallega hafbeitar. Þá vildu menn eiga ómengaðan stofn til að nota síðar ef illa færi í erfðamengun,“ segir hann.

Verkefnið hafi tengst afmæli Stangaveiðifélags Reykjavíkur, SVFR, sem gaf geymslukútinn og Stofnfiskur (nú Benchmark Genetics Iceland hf.) átti að greiða rekstrarkostnað.

### Svilataka hafin á ný

„Svo liðu mörg ár en eftir að fiskeldi í sjó hófst aftur, með frjóum norskum löxum, þá var vitað að illa gæti farið,“ heldur Sveinbjörn áfram. „Því var þess vegna beint til veiðiréttarhafa að veiða villta laxa

á hrygningartíma, taka úr þeim svil, blanda þau á réttan hátt og frysta þau. Þá væri til nokkurs konar „varasjóður“ fyrir erfðamengi ána,“ segir hann. Hófst átakið árið 2023 með hængum úr Haffjarðará.

„Vonandi fjölgar ánum til muna nú í haust sem sækja sér henga og láta frysta svil,“ segir Sveinbjörn og bætir við að þó fylgi oft böggull skammrifi. „Frysting laxasvilja er vandaverk og ekki á færi nema sérfræðinga. Því fengum við aðstoð frá Benchmark Genetics Salmon, þar sem Jónas Jónasson ræður ríkjum. Hann og hans fólk komu með okkur í þetta í fyrra og vonandi getur orðið eitthvert framhald á þeirri samvinnu,“ segir hann.

### Sæði úr nautum en líka geitum

Því má bæta við að árlega eru teknir á bilinu 120-170 þúsund sæðisskammtar úr nautum á stöðinni. Fyrir utan laxasvilin er einnig geymt sæði úr íslenska geitastofninum í stöðinni að sögn Sveinbjörns.

Geitfjárræktarfélagið hafi flest undanfarin ár tekið sæði úr höfrum og fryst til varðveislu. Miklar kvaðir eru á flutningi geita milli svæða og því auðveldi slík sæðistaka til muna kynbætur í þeim litla stofni. /sá

### Sauðfjárrækt:

## Upplýsingasíða um riðuvarnir

Karólína Elísabetardóttir í Hvammshlíð, frumkvöðull í riðumálum, hefur tekið saman helstu upplýsingar um riðuvarnir á vefsíðu sem var opnuð nýlega.

Vefslóðir síðunnar eru riduvarnir.is og ridaneitakk.net og er hún einkaframtak Karólínu. „Ég uppgötvaði í samtölum við bændur og aðra að oft vantar þekkingu, bæði um tæknileg smáatriði en einnig um grundvallaratriði eins og um þol og næmi breytileika sem heita ekki ARR. Það kom mér á óvart. Þó nokkrir vissu til dæmis ekki að T137 er mjög vel rannsakaður breytileiki, sem miklar vonir eru bundnar við. Aðrir höfðu ekki hugmynd um að í riðuhólfum þurfi að sækja árlega um söluleyfi. Sumir héldu að í forystufé hafi aldrei neitt fundist nema mjög næmar arfgerðir, sem er alls ekki rétt,“ segir Karólína.

### Sameinar þekkinguna

Upplýsingar um riðuvarnir var hægt að nálgast víða eins og hjá Matvælastofnun (MAST) og Ráðgjafarmiðstöð landbúnaðarins (RML), einnig í gegnum vísindagreinar og í Bændablaðinu. En með framtaki sínu vildi Karólína sameina allar upplýsingar undir einni síðu. Hún segist hafa verið í sambandi við MAST, RML, Keldur og deild sauðfjábænda hjá Bændasamtökum Íslands til að gefa kost á athugasemdom og breytingaróskum áður en vefurinn fór í loftið, en hún mun svo uppfæra efni síðunnar eftir ábendingum. „Ólíkt prentaðri bók er alltaf hægt að breyta einhverju eftir á, sem er mikill kostur því margt er að breytast hratt í þessum málum.“



Vefurinn er einkaframtak Karólínu Elísabetardóttur sem hefur tekið saman upplýsingar um riðu og riðuvarnir. Vefslóðir síðunnar eru riduvarnir.is og ridaneitakk.net. Mynd / Skjaskot

Á vefnum kennir ýmissa grasa. „Viltu vita hvort C151 eða N138 er þolnara? Eða hvað atýpisk riða er? Þarna eru upplýsingar um hvernig maður tekur sýni og hvernig hægt er að mæla riðunæmi í tilraunaglassi og hvernig þú sækir um kaupaleyfi,“ nefnir hún sem dæmi.

### Vernda þarf fjölbreytileikann

Karólína þótti tímabært að setja síðuna strax í loftið. „Ég sótti um styrk fyrir heimasíðugerðinni, en vildi samt ekki biða hvort hann kæmi. Fólk er að pæla í þessu einmitt núna. Ef ég hefði beðið, þá hefði það verið of seint. Þá eru lömbin komin frá fjalli, allir á fullu í ýmsu. Þetta haust skiptir sérstaklega miklu máli varðandi framhaldið – hvaða lömb eru sett á, hvaða breytileikar eru teknir alvarlega og hverjir detta út.“

Hún segir þekkingu vera undirstöðu markvissrar ræktunar, ekki síst ef bóndi vill byggja upp

riðuþol á erfðafæðilega breiðum grunni. „Íslenski sauðfjárstofninn er einstaklega fjölbreyttur – í útlöndum eru svoleiðis kyn í útrýmingarhættu og margir öfunda okkur af þessum gamalgróna, hrausta og litrika stofni, sem er á sama tíma afurðamestur í heiminum,“ segir hún.

Fjölbreytileikann þarf að vernda. „Við megum ekki missa þennan fjölbreytileika, hann kemur ekki aftur. Þess vegna er tilvalið að nýta sér þekkingu alþjóðlegra vísindamanna, sem hafa rannsakað riðu í marga áratugi. Þeir mæla eindregið með því að stóla ekki eingöngu á ARR.“

Heimasíðan svarar öllum helstu spurningum að mati Karólínu. Ef ekki, þá má hafa samband við hana. „Það er alltaf hægt að bæta og breyta.“

Hægt er að gerast áskrifandi að tilkynningum um nýjar færslur með því að skrá netfangið sitt inn í reitinn „Fylgstu með“ fyrir ofan stóru valmyndina. /ghp

### Ársreikningar:

## Græða á kjúklingi en tapa á svíni

– Matfugl hagnaðist en Síld og fiskur tapaði

Tvö félög um framleiðslu kjöts og matvælavinnslu í eigu Matvældisins svokallaða skiluðu eigendum sínum ólíkri áfkomu árið 2023. Á meðan alifuglaræktun og vinnsla félagsins skilaði eigendum sínum hagnaði tapaði svínaframleiðsla félagsins.

Starfsemi Matfugls felst í ræktun, slátrun og vinnslu alifuglakjöts ásamt því að stunda fjárfestingar í arðbærum atvinnurekstri og að stunda lánstarfsemi. Alifuglabú fyrirtækisins eru tíu talsins samkvæmt kortasjá Matvælastofnunar.

Rekstrartekjur félagsins á árinu 2023 námu rúmum fimm milljörðum króna samanborið við rúmar 4,5 milljarða kr. í fyrra. Hagnaður af rekstri félagsins nam 179 milljónum króna og samkvæmt efnahagsreikningi námu eignir félagsins um 1,7 milljörðum króna. Eigið fé hafði aukist töluvert, nam 467 milljónum króna í árslok 2023 en var 287 millj. kr. í árslok 2022. Í skýrslu ársreiknings kemur fram að velta félagsins hafi aukist um tólf prósent milli ára.

### Tvö ný kjúklingahús skila 700 tonnum

Félagið fékk afhend tvö ný kjúklingahús á Hurðarbaki í lok síðasta árs og eru þau nú bæði komin í fulla notkun, skv. ársreikningnum. Í fullum afköstum ættu húsinn að skila rúmlega 700 tonnum af kjúklingum á ársgrundvelli.

„Samkeppnisaðilar eru enn að vinna niður mikinn innflutning á tollfrjálsu kjúklingakjöti frá Úkraínu frá fyrra hluta 2023 og það hefur haft áhrif á eftirspurn eftir vörum frá Matfugli árið 2024,“ segir í skýrslu



Félagið Langisjór er eigandi bæði Matfugls og félagsins Síld og fiskur. Alifuglabú félagsins eru tíu talsins og svinabúin þrjú. Síld og fiskur framleiðir og selur vörur undir merkjum Ali sem eru til húsa í Hafnarfirði. Mynd / ghp

stjórnar og framkvæmdastjóra. Þar segir einnig að fyrirliggjandi sé nokkrar fjárfestingar í slátruhúsi og kjötvinnslu félagsins sem eigi að bæta enn dýravelferð, auka gæði afurða félagsins og bæta vöruframboð.

Framkvæmdastjóri Matfugls er Sveinn Jónsson. Stjórn félagsins skipa Eggert Árni Gíslason, Guðný Edda Gísladóttir og Gunnar Þór Gíslason en þau eru meðal eigenda félagsins Langisjór sem er eigandi Matfugls.

Samkvæmt ársreikningi hefur stjórnin lagt til að 100 milljóna kr. arður verði greiddur út til hluthafa félagsins árið 2024.

### Fækkun starfsfólks

Á sama tíma var 121 milljónar króna tap af rekstri félagsins Síld og fiskur ehf. Félagið hefur skilað neikvæðri áfkomu í þrjú ár.

Samkvæmt efnahagsreikningi námu eignir félagsins rúmum

milljarði króna og eigið fé í árslok nam 155,3 milljónum króna. Velta þess stóð í stað á milli ára en starfsmönnum fækkaði um tólf.

Starfsemi félagsins felst í framleiðslu matvæla úr svínakjöti og öðrum kjötvörum, tengd starfsemi, rekstur fasteigna, lánstarfsemi og skyldur rekstur. Félagið framleiðir og selur vörur undir merkjum Ali en á vefsíðu þess segir að fyrirtækið sé stærsti framleiðandi landsins á vörum unnum úr grísakjöti. Samkvæmt kortasjá Matvælastofnunar er Síld og fiskur skráð fyrirtæki að baki þremur svinabúum á landinu

Í skýrslu stjórnar og framkvæmdastjóra segir að rekstur ársins 2024 fari betur af stað en fyrri ár og rekstrarumbætur sem ráðist hefur verið í séu að skila sér í bættum rekstri félagsins.

Stjórn og framkvæmdastjóri félagsins er eins skipuð og hjá Matfugli. Eins er allt hlutfé félagsins í eigu Langasjóh. /ghp



Kaupfélag Vestur Húnavetninga  
Strandgötu 1 - 530 Hvammstangi

## GIRÐINGAREFNI

	Verð
Girðingarnet 8Str Hampton*	25.900.-
Girðingarnet 7Str Hampton	21.499.-
Girðingarnet 6Str Hampton*	18.290.-
Girðingarnet 5Str Hampton	15.499.-
Gaddavír Hampton 200M	10.495.-
Þanvír 2,5mm Hampton	12.995.-
Stagvír 4mm Hampton	12.995.-
Kengir 10Kg Hampton	8.490.-
Kengir 1Kg Hampton	1.499.-

\*Væntanlegt

KVH@KVH.IS PAKKHUS@KVH.IS WWW.KVH.IS  
S: 455-2320

Bændablaðið kemur næst út  
12. september



SFS 2024

# Veiðigjald skattur í nútíð, skerðing í framtíð

9. september · Hilton Nordica

Samtök fyrirtækja í sjávarútvegi (SFS) bjóða til opins fundar mánudaginn 9. september kl. 09:00 – 10:30 á Hilton Reykjavík Nordica þar sem veiðigjald í sjávarútvegi verður til umræðu. Yfirskrift fundarins er Veiðigjald – skattur í nútíð, skerðing í framtíð. Fundinum verður streymt.

Ólafur Marteinsson, formaður SFS, opnar fundinn með ávarpi. Ragnar Árnason, prófessor emeritus við Háskóla Íslands og Birgir Þór Runólfsson, deildarforseti hagfræðideildar Háskóla Íslands, kynna nýútkomna skýrslu; Veiðigjald, landsframleiðsla og tekjur hins opinbera: Hagræn greining. Heiðrún Lind Marteinsdóttir, framkvæmdastjóri SFS, stýrir fundi og pallborðsumræðum.

Bjarni Benediktsson, forsætisráðherra og formaður Sjálfstæðisflokksins, Krístrún Frostadóttir, formaður Samfylkingarinnar og Sigmundur Davíð Gunnlaugsson, formaður Miðflokksins, sitja í pallborði og ræða veiðigjald í sjávarútvegi. Fundurinn er öllum opin. Létt morgunhressing frá kl. 8:30.

## Dagskrá frá 09:00 – 10:30

Fundarstjóri

Heiðrún Lind Marteinsdóttir.

Opnunarávarp

Ólafur Marteinsson.

Kynning á skýrslu

Ragnar Árnason og Birgir Þór Runólfsson, Veiðigjald, landsframleiðsla og tekjur hins opinbera: Hagræn greining.

Pallborð

Bjarni Benediktsson, Krístrún Frostadóttir og Sigmundur Davíð Gunnlaugsson. Heiðrún Lind Marteinsdóttir stýrir umræðum.



## Loftslagsmál:

## Atrenna að minni losun landbúnaðar

– Sértaekar aðgerðir í uppfærðri aðgerðaáætlun

Steinunn Ásmundsdóttir  
steinunn@bondi.is

Í uppfærðri aðgerðaáætlun stjórnvalda í loftslagsmálum, sem kynnt var í vor og er nú í samráðsgátt stjórnvalda, eru ýmsir landbúnaðartengdir þættir.

Landbúnaðartengdur rekstur fellur undir svokallaða Samfélagslosun auk sjávarútvegs, samgangna, úrgangsméðhöndlunar o.fl., og er ábyrgur fyrir um 22 prósentum. Áfangamarkmið Íslands hljóðar upp á um 40% samdrátt í Samfélagslosun árið 2030.

Ragnheiður Björk Halldórsdóttir, verkfræðingur og sjálfbærniáðgjafi, starfaði sem ritstjóri uppfærslu aðgerðaáætlunarinnar með starfshóp verkefnisstjórnar. Hún var spurð hvernig loftslagsáætlunin nú horfi í meginatriðum við íslenskum landbúnaði.

„Aðgerðirnar í áætluninni lýsa þeirri sýn að stefnt sé að sjálfbærum rekstri býla. Þær aðgerðir sem skilgreindar eru í áætluninni eru mjög sértaekar og að miklu leyti byggðar á vinnu, greiningu og tillögum frá Ráðgjafarmiðstöð landbúnaðarins, RML,“ útskýrir Ragnheiður Björk.

Hafa þurfi í huga að um sé að ræða áætlun hins opinbera um hvaða breytum sé unnt að ná í kerfinu til að ýta undir hegðun sem hvetur til losunarsamdráttar. Í aðgerðum áætlunarinnar hafi verið lagt til grundvallar hvernig draga mætti úr losun landbúnaðarins án þess að matvælaframleiðslu, fæðuöryggi, og þar með þjóðaröryggi, væri ógnað.

## Íblöndunarefni í fôður jörturdýra

Hvatt er í áætluninni til notkunar íblöndunarefna í fôður jörturdýra og bættrar framleiðni á mismunandi gripum. Stefnt er að íblöndun í fôður á 30 prósentum íslenskra kúabúa fyrir árið 2030.



Aðgerðirnar í loftslagsáætlun stjórnvalda stefna að sjálfbærum rekstri býla. Myndin er tekin á Jökuldal. Mynd / sá

„Langstærsti hluti losunar innan landbúnaðarins er vegna iðragerjunar, þ.e.a.s. búfenaðar. Þar er úr vöndu að ráða því íblöndunarefni í fôður fela einungis í sér aukinn kostnað og geta verið allt að tvöfalt dýrari fyrir bændur,“ segir Ragnheiður Björk. Mikilvægt sé að horfa á tvær breytur: loftslagsávinning og framleiðni.

„Mismunandi tegundir íblöndunarefna hafa verið rannsakaðar víða um heim og við sjáum allt að þriðjung í samdrætti í losun með notkun sumra þeirra og á sama tíma engin neikvæð áhrif á framleiðni gripanna, og jafnvel aukin

## Samfélagslosun og landnýting

„... Undir samfélagslosun (ESR) fellur öll losun á Íslandi að undanskilinni þeirri losun sem heyrir undir viðskiptakerfi ESB með losunarheimildir (ETS) og landnotkun (LULUCF). Umfangsmestu losunarflokkarnir undir samfélagslosun Íslands eru vegasamgöngur, landbúnaður og fiskiskip. Saman telja þeir 72% af samfélagslosun Íslands. [Undir landbúnað fellur losun við búfjárhald, landnotkun, áburðarnotkun og bruna jarðefnaeldsneytis við notkun tækja og vinnuvéla, innsk.blm.]. ... Landnotkun (LULUCF) tekur bæði til losunar gróðurhúsalofttegunda og bindingar kolefnis vegna landnotkunar, breyttrar landnotkunar og skógræktar. Losun vegna landnotkunar má einkum rekja til breyttrar landnotkunar, framræsingar votlendis og nýtingar lands, t.d. vegna beitar. Binding verður mest við endurheimt votlendis og skógrækt. ...“

Úr uppfærðri aðgerðaáætlun stjórnvalda í loftslagsmálum

næringargildi. Þetta er mikilvægt og nákvæmlega það sem við erum að reyna að besta, þ.e. framleiðni pr. losunareiningu. Síðan eru til aðrar fôðurtengundir sem sýna mun meiri loftslagsávinning, draga kannski úr um allt að helming í losun, en draga að sama skapi úr framleiðni gripa. Því þurfum við að vera mjög varkár og mikilvægt að byggja á réttum upplýsinga- og rannsóknagrunni, sem er í bígerð en mætti hraða,“ segir hún.

## Áburður og nákvæmnislandbúnaður

Gert er ráð fyrir að bændur séu studdir til aðgerða sem draga úr áburðarþörf.

„Ákveðið magn losunar kemur frá áburðarnotkun og styðja þarf bændur til aðgerða sem draga úr áburðarþörf,“ segir Ragnheiður Björk. Notað megi annars konar áburð og réttan búnað til að dreifa honum betur. Tæknibúnaður nákvæmnislandbúnaðar sé þó dýr fjárfesting fyrir einstaka aðila og því þurfi mögulega að hugsa í deilihagkerfi, t.d. samlögum eða verktakaþjónustu. Samdráttur í áburði og hagræðing í rekstri geti og eigi að farið saman.

Hvað varðar aðgerðir til að styðja við innleiðingu tækni í nákvæmnisdreifingarbúnaði segir Ragnheiður Björk að mögulega þurfi að slá á fjárfestingabyrði þegar komi að slíkri fjárfestingu.

## Köfnunarefni af landi

Undir samfélagslosun heyrir líka



Ragnheiður Björk Halldórsdóttir.

framræst ræktarland, þ.e. losun nýtingu framræsts ræktarlands og ígrunda hvað sé verið að rækta, hvort ræktað sé nóg eða auka eigi jarðrækt. Þá eru uppi hugmyndir um að jarðræktarstyrkir verði endurskodaðir til að draga úr loftslagsáhrifum vegna ræktunar.

## Endurheimt votlendis vandmeðfarin

Stærsti ávinningur í samdrætti losunar er talinn felast í endurheimt votlendis og heyrir það undir flokkinn Landnotkun (LULUCF), sem telur megnið af allri losun Íslands. Þar af kemur stærsti hlutinn



## Viðtækt endurmat á losun ræktarlands

Í fyrra fólu matvælaráðuneytið og umhverfis-, orku- og loftslagsráðuneytið Landgræðslunni, nú Landi og skógi, að endurmeta losun gróðurhúsalofttegunda frá ræktarlandi í losunarbókhalda Íslands. Ekki var vanþörf á því við útreikninga á hluta landbúnaðar í losunarbókhaldu hefur verið stuðst við hálfra aldar gamla rannsókn um losun og bindingu ræktarlands.

Jóhann Þórssón er vistfræðingur og fagteymisstjóri loftslags- og jarðvegs hjá Landi og skógi. Hann segir verkefnið unnið af Háskóla Íslands og hófst það á síðasta ári. „Árið í ár er fyrsta gagnasöfnunarárið og fyrir vikið liggja engar niðurstöður fyrir enn sem komið er. Það tekur síðan nokkurn tíma að vinna úr sýnum og öðrum mælingum en skv. verkætlan þá eiga niðurstöður frá þessu ári að liggja fyrir snemma næsta vor,“ segir Jóhann.



Jóhann Þórssón.

Ræktarland, og þá aðallega tún í framræstu mýrlendi, er stór hluti heildarlosunar frá landbúnaði og breytileiki í losun mismunandi landsvæða og -flokka.

Jóhann segir að ætlunin sé að nota hin nýju rannsóknargögn til að uppfylla núverandi kröfur um gagnagæði gagnvart loftslags-samningnumskv. reglum Evrópusambandsins og Parísarsamningnum. Niðurstöðurnar verði því sérstaklega notaðar til að meta kolefnisforða og breytingar á honum í ræktarlandi og til að taka saman landsstuðla fyrir þessa þætti.

frá framræstu votlendi. Í uppfærðu áætluninni er ekki farið jafn mikið á dýptina og í öðrum þáttum en fremur leitast við að leiðrétta stefnuna.

Ragnheiður Björk segir endurheimt votlendis af ýmsum orsökum vandmeðfarna.

„Ef við erum með réttan upplýsingagrunn, þ.e. réttar rannsóknir sem sýna okkur nákvæmlega hver losunin er, þá er það eitt og sér mjög gott. Hitt er annað að ef á að fara í átaksverkefni með endurheimt votlendis þá er gríðarlega mikilvægt að við gætum ákveðins meðalhófs og leggjum í það minnsta fram valmöguleika.“

Vitneskja þurfi að liggja fyrir um hvaða framræsta land henti vel til ræktunar og hvað ekki. „Hvað væri gott að endurheimta núna, hvað er gott til ræktunar o.s.frv. Hvar gætum við mokað endanlega ofan í og hvar væri hægt að endurheimta tímabundið. Samtalið við bændur verður að vera dýnamískt. Allt byggir þetta á að til sé góð grundvallarþekking og traust sem byggir á samtali,“ segir Ragnheiður Björk.



## EINSTÖK UPPLIFUN

## MF 6S 135-200 HP

EINSTÖK VÉL TIL AFKASTA OG HAGRÆÐINGAR

## ÓVIÐJAFNANLEG LIPURÐ

Leiðandi í sínum flokki hvað varðar snúningsradius- aðeins 4,75 m

## EINSTÖK UPPSKRIFT HVAD VARÐAR AFL Á MÓTI ÞYNGD

Eyðslugrannur en eldsprækur 4,9 Ltr 4 strokka mótör og 500 kg léttari heildarþyngd

## STYRKUR MEÐ STÖÐULEIKA

Mikil burðar- og dráttargeta með 2,67m milli öxla

Gagnheiði 35,  
Selfossi  
Sími 4800080  
www.buveilar.is



# BETRI ER NÝ HURÐ AÐ HAUSTI EN GÖMUL AÐ VETRI

Það er best að velja hurð sem þolir veður og vinda vetursins áður en hann skellur á.



- Lindab hurðir henta sérstaklega vel fyrir búskap og dýrahald.
- Fjölbreytt úrval lita og aukahluta.
- Krispol hurðir eru hagkvæmur kostur fyrir skemmur og geymslur.
- Uppsetning í boði sem getur aukið endingu.

Kynntu þér úrvalið á [Limtrevirnet.is](https://limtrevirnet.is)





Markmiðið er að farið verði að líta á dýraheilsu á heildrænum grunni.

Mynd / smh



Sigurborg Daðadóttir.

Mynd / Lbhl

## Matvælaráðuneytið:

# Sigurborg mótar nýja heildarstefnu í dýraheilsumálum

Sigurður Már  
Harðarson  
smh@bondi.is



Sigurborg Daðadóttir fer úr embætti yfirdýralæknis og tekur við nýju starfi í matvælaráðuneytinu á sviði dýraheilsu þar sem mótuð verður heildarstefna.

Embætti yfirdýralæknis var auglýst laust til umsóknar fyrir skemmstu og sóttu þau Brigitte Brugger sérgreinadýralæknir, Egill Þorri Steingrímsson dýra-

læknir, Vigdís Tryggvadóttir sérgreinadýralæknir og Þóra Jóhanna Jónasdóttir sérgreinadýralæknir um stöðuna. Málið er nú í ráðningarferli ferli hjá matvælaráðuneytinu.

## Átti eftir þrjú og hálf ár

Hæfnisnefnd skipuð Kolbeini Árnasyni, skrifstofustjóra á skrifstofu matvæla í matvælaráðuneytinu, Báru Eyfjörð Heimisdóttur, formanni dýralæknafélags Íslands, og Auði Bjarnadóttur, ráðgjafa og eiganda ráðningarstofunnar Vinnvinn,

meta umsóknirnar og síðan skipar matvælaráðherra í embættið til fimm ára.

„Ég er skipuð til fimm ára í senn og átti reyndar þrjú og hálf ár eftir, en óskaði eftir að fá að hætta á þessum tímamarki. Bæði vegna þess að starf yfirdýralæknis er afar erilsamt og því fylgir mikið álag, auk þess sem mér bauðst nýtt starf í matvælaráðuneytinu þar sem ég get áfram unnið að heilbrigði og velferð dýra. Bjarkey [Olsen Gunnarsdóttir] ráðherra vill gera þessum málaflökki góð skil og vinna honum framgang, meðal annars með því að fara í heildarendurskoðun á dýraheilbrigðislöggjöfni,“ segir Sigurborg.

## Dýraheilsa á heildrænum grunni

„Markmiðið er að farið verði að líta á dýraheilsu á heildrænum grunni. Dýraheilsa getur falið svo margt í sér; sjúkdóma af ýmsu tagi, bæði líkamlega en einnig andlega líðan. Dýravelferðarmálin voru sett á dagskrá fyrir um tíu árum síðan, með nýjum dýravelferðarlögum, og flestir orðnir mjög meðvitaðir um þau mál en sumt sem varðar heilbrigði dýra hefur setið á hakanum. Bjarkey vill lyfta þeim hluta málaflökksins upp samhliða betrubótum á því sem hefur áunnist á öðrum sviðum og móta heildstæða stefnu,“ útskýrir Sigurborg enn fremur.

Hún segir að gert sé ráð fyrir að þessi vinna verði unnin á skrifstofu sjálfbærni og dýraheilsu í ráðuneytinu, unnið verður í teymi sem hún mun leiða en meðlimir teymisins koma úr öllum skrifstofum ráðuneytisins.

## Höfum undanþágu fyrir búfé

„Löggjöf sem fjallar um heilbrigði dýra eru í raun þrenn lög; dýrasjúkdómálögin, lög um innflutning dýra og lög um dýralækna og heilbrigðisþjónusta við dýr og eru þau um 30 ára,“ heldur Sigurborg áfram. „Það hefur heilmikið breyst á þessum tíma og það var því alveg orðið tímabært að taka þennan málaflök til heildstæðrar endurskoðunar.“

Frá því að við innleiddum dýravelferðarlögin fyrir tíu árum hefur

Evrópusambandið sett ný dýraheilsulög „Animal Health Law“, sem er regnhlífarlöggjöf með mörgum afleiddum gerðum út frá henni. Ísland hefur innleitt þessa löggjöf en þó þannig að hún gildir aðeins um lagareldisdýr, enda var okkur það skylt, en ekki fyrir landeldisdýr eða búfé þar sem það er undanskilið í samningnum um Evrópska efnahagssvæðið. Við þurfum því að aðlaga okkur að nútímanum með þessari heildarendurskoðun sem fram undan er. Þetta er gríðarlega mikilvægt vegna þess að öll viðskipti með dýr og dýraafurðir á milli landa grundvallast á gagnkvæmu trausti á stjórnskipulagi og löggjöf. Evrópumarkaður er mikilvægur fyrir Ísland, sama eða sambærileg löggjöf og hjá Evrópusambandinu liðkar fyrir framkvæmd viðskipta í Evrópu og reyndar um allan heim.

Þó Íslandi sé ekki skylt að taka upp dýraheilsulög Evrópusambandsins varðandi búfé er skynsamlegt að gaumgæfa það vel, í öllu falli ættum við að taka mið af henni við heildarendurskoðunina.“

## Stór verkefni á starfstímanum

Sigurborg hefur gegnt embætti yfirdýralæknis frá 1. febrúar 2013 og var fyrsta konan sem er skipuð í embættið. Hún lauk dýralæknámi sínu frá Tierärztliche Hochschule í Hannover í Þýskalandi, auk þess sem hún menntaði sig í rekstrar- og viðskiptafræði frá Endurmenntunarskólun Háskóla Íslands. Áður en hún tók við embættinu starfaði hún hjá Matvælastofnun frá 2008 sem sérgreinadýralæknir alifuglasjúkdóma, gæðastjóri og forstöðumaður áhættumats- og gæðastjórnunarviðs.

Eitt af fyrstu stóru verkefnum hennar var innleiðing nýrrar dýravelferðarlöggjafar, sem tók gildi um ári eftir að hún tók við embættinu. „Já, held það sé óhætt að segja að það sé með stærstu verkefnum á mínum starfstíma,“ svarar hún. „Þar var auðvitað lyft grettistaki varðandi aðbúnað dýra og meðferð og gríðarleg breyting hefur átt sér stað í þessum málaflökki til batnaðar. Má þar nefna, gelding grísa án deyfingar

„Við þurfum því að aðlaga okkur að nútímanum með þessari heildarendurskoðun sem fram undan er ...“

er aflögð, búrahald hænsna er aflagt, lausaganga og útivist mjólkurkúa almenn, lausaganga gyltna almenn, beislisstangir með tunguboga aflagðar og margt fleira.

Ég er svo lánsöm að hafa setið í nefndinni sem samdi frumvarpið um velferð dýra, sem varð svo að lögum.

Svo er hitt stóra málið breytingin sem hefur orðið á allra síðustu árum með nýrri nálgun í baráttunni gegn riðu í sauðfé, þar sem í raun var sett sameiginleg stefna stjórnvalda og bænda með nýlegri útgáfu landsáætlunar um útrýmingu á sauðfjárríðu. Verkefni sem einnig er óhætt að segja að hafi verið risastök til framfara,“ segir Sigurborg og nefnir einnig verkefni um sýklalyfjaónæmi – sem hafi á allra síðustu árum orðið eitt alvarlegasta heilbrigðisvandamálið samtímans.

## Sjúkdómar berast á milli manna og dýra

Að sögn Sigurborgar hafa öll þessi mál leitt til þess að við skiljum betur að það verður að nálgast allar þessar hlíðar á dýraheilsu heildstætt.

„Alþjóðastofnanir hafa hvatt þjóðir heims til að taka upp hugtakið „One health“ og nálgast stjórnskipulag og löggjöf út frá því, vegna þess að heilsa manna verður ekki aðskilin frá heilsu dýra og umhverfis og var það viðhaft í nýlegri aðgerðaáætlun gegn sýklalyfjaónæmi hér á landi. Í því samhengi má nefna að um 60 prósent af þeim smitsjúkdómum sem koma upp í mönnum eru súnur, það eru sjúkdómar sem berast á milli manna og dýra.“

NC

## LÁTUM VERKIN TALA!

NC tæki hafa þjónað íslenskum bændum og verkföllum í áratugi með miklu rekstraröryggi. Mikið úrval af haugsugum í mörgum stærðum, dælur, hrætur og vagnar til ýmissa starfa.



AFLVÉLAR



TRAUSTR SAMSTARFSÁÐILI

Garðabæ | Akureyri | Selfossi  
sími 480-0000 | www.aflvelar.is





**KGM**

Gæði á sterkum grunni



Korando

# Ævintýrin bíða

Korando er rúmgóður, fjórhjóladrifinn sportjeppi sem er fullkominn fyrir íslenskar aðstæður.

Verð frá 5.990 þús. kr.

Fáanlegur  
einnig með  
Dísel vél

- Dísel eða bensín
- Sjálfskiptur
- Læstur millikassi

- Fjórhjóladrif
- Allt að 2000 kg dráttargeta
- 182 mm veghæð

- 551 / 1.248 l farangursrými
- Mjög vel búinn
- 5 ára ábyrgð



**benni.is**  
BÍLABÚÐ BENNA  
kolefnisjafnar nýja bíla



Fimm ára ábyrgð

[kgm.benni.is](http://kgm.benni.is)

Bb, betri bílar  
Akureyri  
Njarðarnesi 12  
Sími: 534 7200

Bílabúð Benna  
Reykjavík  
Krókháls 9  
Sími: 590 2020

**Bílabúð Benna**  
Sérfræðingar í bílum

Birt með fyrirvara um mynd- og textabreytingar. Bílabúð Benna áskilur sér rétt til að breyta verði og búnaði án fyrirvara. Bill á mynd er með aukabúnaði.





Umhverfisstofnun vinnur að tillögu um hvernig megi draga úr veiðum á helsingja. Mynd / Wiki

## Helsinginn viðkvæmur og dregið úr veiðum

Veiðitímabil á grágæs og heiðagæs er hafið. Leitað er leiða til að draga úr veiðum á helsingja. Sölubann gildir áfram um grágæs.

Umhverfisstofnun vinnur nú að tillögu um hvernig megi draga úr veiðum á helsingja. Leyfilegt er að veiða hann milli 1. september og 15. mars ár hvert.

Sú staða er komin upp að Austur-Grænlandsstofn helsingja, sem íslenski stofninn tilheyrir, hefur rýrnað mjög á allra síðustu árum. Stofninn hefur orðið fyrir verulegum afföllum vegna bráðrar fuglansu á síðustu tveimur árum. Einnig hefur viðkomubrestur verið viðvarandi síðustu tvö sumur. Frá þessu greinir á vef Umhverfisstofnunar.

### Tilmæli um að draga úr veiðum

Stofninn var metinn um 57.000 fuglar í mars 2024 og er því kominn nærri neðri viðmiðunarmörkum AEWA samningsins (alþjóðlegur samningur um verndun afrísk-eyrasískra sjó- og vatnafugla sem Ísland er aðili að) sem miðast við 54.000 fugla að vori. Af þessu tilefni hefur vinnuhópur EGMP (European Goose Management Platform) sem

starfar undir AEWA, sent Bretlandi og Íslandi tilmæli um að draga verulega úr veiðum á helsingja árið 2024 eða stöðva þær alveg.

Umhverfisstofnun vinnur því að tillögum til ráðherra um hvernig draga megi úr veiðum til að uppfylla skilyrði samningsins.

### Grágæs fækkar

Veiðitímabilið á grágæs og heiðagæs hófst þriðjudaginn 20. ágúst og stendur til 15. mars, eins og síðustu ár. Íslenski grágæsastofninn náði hámarki árið 2011 og var þá 112.000 fuglar. Síðan þá hefur grágæs fækkað og bentu talningar ársins 2023 til þess að stofninn væri 59.000 fuglar. Í ljósi veikrar stöðu grágæsastofnsins mun sölubann áfram gilda um tegundina.

Heiðagæsastofninn stendur sem fyrr nokkuð sterkur en hefur þó verið að dragast saman á síðustu árum, segir í tilkynningu frá Umhverfisstofnun. Hámarki náði stofninn árið 2019 þegar hann var talinn vera um hálf milljón fugla. Samkvæmt talningum ársins 2023 stóð stofninn í 335.730 fuglum. /sá



Farið er yfir mikilvægi grænmetis sem fæðutegundar, hollustu íslensku framleiðslunnar og framleiðslutegundir í Grænmetisbókinni sem kom út í sumar. Mynd / Matis

### Matis:

# Viðfangsefnið spanna alla virðiskeðjuna

Matis gaf Grænmetisbókina út í sumar, sem er heildstætt vefrit um margar hliðar á íslenski grænmetisframleiðslu og byggir á grænmetisverkefnum sem þar hafa verið unnin á undanföllum árum.

Farið er yfir mikilvægi grænmetis sem fæðutegundar, hollustu íslensku framleiðslunnar og framleiðslutegundir. Þá er gerð grein fyrir möguleikum íslenskrar garðyrkju til framfara; nýtingu hliðarafurða og hámarkun gæða grænmetisins með bættri meðhöndlun við uppskeru og geymslu.

### Grænmetisverkefni aðgengilegri

Grunnhugmynd bókarinnar er að gera upplýsingar úr grænmetis-

verkefnum Matis aðgengilegar á einum stað. Viðfangsefnið spanna alla virðiskeðjuna frá uppskeru grænmetisins og alla leið á borð neytenda.

### Sjálfstæð efnistöð

Markmiðið er að auka þekkingu á bestu meðferð grænmetis og auka þannig gæði grænmetis á markaði og stuðla að minni sóun.

Jafnframt er vonast til þess að áhugi neytenda aukist á íslensku grænmeti og hollustu þess.

Ólafur Reykdal heldur utan um útgáfuna hjá Matis og segir að efnistöð hafi verið sjálfstæð út frá viðfangsefnum, en ekki bein afritun úr verkefnaskýrslum.

„Það er hægt að smella á hlekki



Ólafur Reykdal.

í Grænmetisbókinni og nálgast ítarlegri umfjöllun úr skýrslum eða samantektum. Þannig hefur tekist að draga saman það sem fólk þarf á að halda. Efnistöð nær einnig til forvera Matis eins og fæðudeildar RALA. Í heimildalistanum er hægt að finna það efni sem hefur verið birt og notað á þessu sviði hjá Matis og forverum.

Umfjöllunin nær ekki til rættunarinnar sjálfar, til dæmis um yrki, áburðargjöf og fleira, sem er ekki viðfangsefni Matis,“ segir Ólafur. /smh

### Ársreikningar:

# Góð afkoma hjá Stjörnugrís

Hagnaður Stjörnugrís nam rúmum 436 milljónum króna á síðasta ári. Félagið rekur kjötvinnslu og sölu á matvöru undir merkjum Stjörnugrís, Stjörnunaut og Stjörnuflugl.

Heildarvelta félagsins árið 2023 nam um 6.244 milljónum króna og hækkaði um 45 prósent milli ára. Eignir félagsins í árslok námu um 2,8 milljörðum króna, eigið fé tæpir tveir milljarðar króna og skuldir um 833 milljónir króna. Þetta kemur fram í ársreikningi félagsins fyrir árið 2023.

Árið 2022 hagnaðist fyrirtækið um rúmar 39 milljónir króna en afkoma ársins 2021 var 325 milljónir króna.

### Stöndugt fjölskyldufyrirtæki

Meginstarfsemi félagsins er rekstur á kjötvinnslu og sala á matvöru en eigendur félagsins eru fjölskylda sem hefur stundað svínabúskap frá árinu 1935, að því er fram kemur á vefsíðu Stjörnugrís. Geir Gunnar Geirsson á helming fyrirtækisins en hann er jafnframt forstjóri þess. Hjördís Gissurardóttir á 30,44 prósent hlut og systurnar Hallfríður Kristín og Friðrika Hjördís Geirsdætur hvor sinn 9,78 prósent hlut. Í ársreikningnum kemur fram að stjórn leggi til arðgreiðslu að upphæð 145 milljón króna vegna rekstrarársins 2023.

FEK ehf. er einnig í eigu fjölskyldunnar en tilgangur þess er að reka og leigja út fasteignir og jarðir í búrekstri. Fasteignir félagsins í árslok 2023 voru, samkvæmt ársreikningi: Saltvík,



Meginstarfsemi Stjörnugrís er rekstur á kjötvinnslu og sala á matvöru. Meðal vörumerkja þeirra eru Stjörnugrís, Stjörnunaut og Stjörnuflugl. Mynd / ál

### Arðbær eggjaframleiðsla

Stjörnuegg, systurfélag Stjörnugrís, skilaði einnig góðri afkomu árið 2023. Heildarveltan nam um tveimur milljörðum króna og hagnaður félagsins reyndist um hálfur milljarður króna sem er um 60 prósent hækking frá árinu áður.

Stjörnuegg hf. er eggjaframleiðandi með aðsetur á Kjalarnesi. Félagið er í 79 prósent eigu Hjördísar Gissurardóttur og Hallfríður Kristín og Friðrika Hjördís eiga hvor sinn ellefu prósent hlut. Þær eiga jafnframt félagið Skum ehf. með aðsetur á sama stað. /ghp

## VALTRA G135

TRAUSTUR VINNUFÉLAGI



## TYM á Íslandi

Margra ára góð reynsla við krefjandi aðstæður. Aflvélar taka við umboði TYM á Íslandi

- ✓ 2ja ára ábyrgð
- ✓ Framleiddir í Suður-Kóreu
- ✓ Kynningarverð frá 1.590.000,-+ vsk



TYM 255HST TYM 194HST með sláttuborði



TRAUSTUR SAMSTARFSADILI  
Garðabæ | Akureyri | Selfossi  
sími 480-0000 | www.aflvelar.is



# KYNNINGARTILBOÐ

## Á FULLBÚNU HEILSÁRSHÚSI - MODEL SKARA 64 - 64,4 m<sup>2</sup>

Húsið er unnið úr umhverfisvænum efnum og hentar vel fyrir íslenskar aðstæður.



### MODEL SKARA 64,4 m<sup>2</sup> + verönd

Listaverð kr. 32.900.000 m/vsk

Tilboðsverð: kr. 31.900.000 m/vsk

Nánari upplýsingar á heimasíðu okkar og í síma 864 2400.



45% afsláttur af **FLUTNINGI** á allar þjónustustöðvar Flytjanda.

**HEILSÁRSHÚSIN** henta vel fyrir íslenskar aðstæður

Sjá fleiri **HEILSÁRSHÚS** á tilboði á heimasíðunni volundarhus.is

[www.volundarhus.is](http://www.volundarhus.is)



# KYNNINGARTILBOÐ

## Á FULLBÚNU HEILSÁRSHÚSI - MODEL NORD PLUS - 36,7 m<sup>2</sup>

Húsið er unnið úr umhverfisvænum efnum og hentar vel fyrir íslenskar aðstæður.



### MODEL NORD PLUS + verönd

Listaverð kr. 14.500.000 m/vsk

Tilboðsverð: kr. 13.900.000 m/vsk

Nánari upplýsingar á heimasíðu okkar og í síma 864 2400.



45% afsláttur af **FLUTNINGI** á allar þjónustustöðvar Flytjanda.

**HEILSÁRSHÚSIN** henta vel fyrir íslenskar aðstæður

Sjá fleiri **HEILSÁRSHÚS** á tilboði á heimasíðunni volundarhus.is

[www.volundarhus.is](http://www.volundarhus.is)







Með nýrri aðgerðaáætlun vilja stjórnvöld láta í ljós grundvallarbreytingar í nálgun þeirra á verkefnið. Mynd / smh

## Verkefnisstjórn loftslagsaðgerða

Ný aðgerðaáætlun í loftslagsmálum var kynnt um miðjan júní. Nýlega var skipuð verkefnisstjórn til að fylgja henni eftir.

Verkefnisstjórninni verður einnig falið að sjá um birtingu árangursmælikvarða aðgerðanna og fylgjast með áhrifum aðgerða á losun gróðurhúsalofttegunda. Hún ber einnig ábyrgð á gerð og eftirfylgni aðlögunaráætlunar íslensks samfélags að loftslagsbreytingum, samkvæmt tilkynningu úr umhverfis-, orku- og loftslagsráðuneytinu.

Árlega skal skýrslu skilað um framgang áætlunarinnar og hvort þær standist, auk þess sem á tveggja ára fresti skal fjalla um framgang aðlögunaráðgerðanna í skýrslunni. Aðgerðaáætlunin

samanstendur af 150 aðgerðum og loftslagstengdum verkefnum, en í fyrri áætlun voru þær 50. Með nýrri aðgerðaáætlun vilja stjórnvöld láta í ljós grundvallarbreytingar í nálgun þeirra á verkefnið sem snýr að samtali við atvinnulíf og sveitarfélög um loftslagsmál – sem sé undirstaða áframhaldandi árangurs.

Gert er ráð fyrir að aðgerðirnar geti skilað 35–45 % samdrætti í samfélagslosun til ársins 2030. Hjá verkefnisstjórninni starfa sérfræðingar frá umhverfis-, orku- og loftslagsráðuneyti, Umhverfisstofnun og Veðurstofu Íslands. Skipunartími verkefnisstjórnarinnar er til 4. júlí 2027. Halla Sigrún Sigurðardóttir skrifstofustjóri fer fyrir nefndinni.

/smh

## Starfshópur um stofnun þjóðgarðs

Drífa Hjartardóttir hefur verið skipuð formaður starfshóps sem á að undirbúa og meta kosti þess að stofna þjóðgarð í Þórsmörk og nágrenni.

Drífa er bóndi á Keldum á Rangárvöllum og fyrrverandi alþingismaður. Með henni í hópnun eru þeir Anton Kári Halldórsson, sveitarstjóri Rangárbings eystra og Rafn Bergsson, nautgripabóndi á Stóru-Hildisey og sveitarstjórnarmaður í Rangárbingi eystra. Með hópnun mun starfa sérfræðingur frá umhverfis-, orku- og loftslagsráðuneyti. „Óskín kom frá sveitarfélaginu á hvern hátt væri hægt að styrkja samkeppnistöðu svæðisins til búsetu, svo sem áfangastað

ferðafólks með stofnun þjóðgarðs á svæðinu og stuðla að fjármögnun á innviðaupbyggingu á svæðinu til að mæta auknum straumi ferðafólks á svæðinu. Hlutverk okkar er að undirbúa og meta kosti þess að stofna þjóðgarð á Þórsmörkumsvæðinu, með tilliti til áhrifa á samfélag, þróun ferðapjónustu á svæðinu, umhverfi og efnahag. Við erum byrjuð að funda og á næstunni munum við funda með öllum sem hugsanlega geta komið að og hafa skoðun á verkefninu,“ segir Drífa. Hún gerir ráð fyrir að skiptar skoðanir séu um málið. „Ég tel að margir hafi haldið að Þórsmörk væri þjóðgarður. Við munum reyna að skila áfangaskýrslu um miðjan nóvember.“

/mhh

Aloe vera:

# Heimsframleiðslan 37 milljarða virði

– Lífræn ræktun á Gran Canaria

Búist er við að sala á Aloe vera-vörum á markaði muni nema um 2,7 milljörðum Bandaríkjadala (um 37,5 milljörðum ISK) á næsta ári og nemur árleg hækkun frá 2017 um 6,2 prósentum. Alþjóðleg eftirspurn eftir húð- og hárvörum er drifkraftur þessa vaxtar.

Kína, Bandaríkin, Mexíkó, Ástralía og hluti landa í Suður-Ameríku eru helstu framleiðendur og útflytjendur á Aloe vera-vörum.

Aloe vera er harðgerður, fjölær þykkblöðungur af ættkvísl biturbloðunga, með gulum blómum og stinnum, spjótlaga blöðum sem vaxa í hvirfingu og geta orðið allt að 90 cm löng. Hundruð tegunda eru til af Aloe en Aloe vera (L.) N.L.Burm., einnig kölluð Aloe barbadensis Mill., er þekktust og mest notuð í ræktun. Hún er m.a. talin sóthreinsandi og bólgueyðandi og gjarnan notuð til að meðhöndla ýmsa húðsjúkdóma og bruna. Til að plantan geti lifað af langvarandi þurrka geymir hún í blöðum sínum mikið af næringarefnum. Í blöðum Aloe vera er annars vegar glært hlaup og hins vegar beiskur, gulleitur vökví (alóín).

### Kólumbus notaði kanarískt Aloe vera

Finna má upplýsingar um gagnsemi Aloe vera í heimildum allt frá 1.500 f.Kr. Í sjóferðadagbókum Kristófers Kólumbusar laust fyrir árið 1500 kemur fram að hann tók talsvert af plöntunni á Kanaríeyjum til að hafa í löngum sjóferðum, vegna græðandi eiginleika hennar.

Þegar leitað er að besta Aloe vera í heimi beinast sjónir einmitt að Kanaríeyjum. Þar um slóðir vex jurtin einkum á Gran Canaria, Lanzarote og Fuerteventura. Eldfjallajardvegur og loftslag eyjanna gerir að verkum að Aloe vera þaðan inniheldur ríkuleg steinefni. Það er jafnframt sagt inni-



Í El Goro á austanverðri Gran Canaria eru um 35 þúsund plöntur í lífrænni ræktun hjá Finca en ræktunar- og vinnslusvæði fyrirtækisins eru víðar, sem og verslanir. Myndir / sá

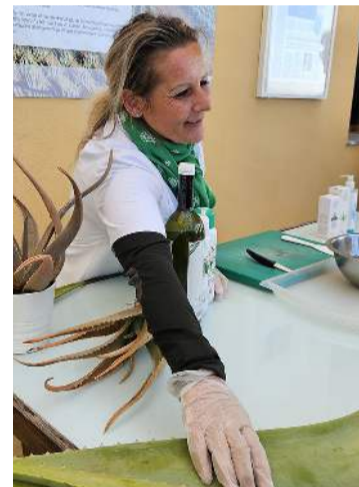

Júlía hjá Finca Canarias sýnir gestum hvernig hin stóru og groddalegu blöð Aloe vera barbadensis eru sneidd með keramikknif til að ná úr þeim hlaupkjarnanum.



Blóm Aloe vera. Blöðin geta orðið allt að 90 cm löng.

halda allt að þrisvar sinnum meira (23,38%) af fjölsýkrunni acemannan en plöntur annars staðar frá.

### Allt unnið í höndunum

Á austanverðri Gran Canaria, í Carretera, El Goro, er einn Aloe vera-búgarða fyrirtækisins Finca Canarias. Þar eru, með lífrænum aðferðum, ræktaðar yfir 35 þúsund plöntur (Aloe Barbadensis Mill.).

Finca býður upp á leiðsögn þar sem verkunin er sýnd og útskýrð fyrir gestum, farið yfir margvísleg eigindi plöntunnar og gestir auðvitað hvattir til að kaupa framleiðslu fyrirtækisins í formi hreins hlaups og ýmissa smyrsla. Einnig er hægt að kaupa lifandi plöntur. Framleiðsla Finca er vottuð og segja aðstandendur fyrirtækisins hana besta fánlega Aloe vera í heimi:

„Lífræn ræktun og ferlar eru hluti af fyrirtækjamenningu okkar. Fjölskyldan hefur ræktað og unnið Aloe vera kynslóðum saman og vill halda áfram á sama hátt til að forna ekki gæðum. Allt ferli, frá söfnun laufa til hreinsunar og umhirðu plantna, er unnið í höndunum og strangt gæðaeftirlit á öllum þrepum frá ræktun til þökkunar. Á plantekrunum er hvorki notað skordýraeitur né önnur



Hlaupþykkni úr hverju blaði er umtalsvert og eftir þvott og kaldpressun er bætt í þykknið C- og E-vítamíni úr sítrónu sem náttúrulegum rotvarnarefnum.

varnarefni. Sömu aðferðir við fjrjónvun og eftirlit hafa verið viðhafðar í áratugi. Aloe vera er náttúrulega ræktað í hæsta gæðaflokki, án skaðlegra efna,“ segir í kynningarefni Fincas.

### Ársframleiðslan fimm lauf

Í hverjum mánuði eru handtínd um 5.000 fersk lauf af Aloe vera á plantekrunum í Carretera. Hver planta gefur 4–5 laufblöð á ári. Þannig er lífvænleiki plantanna tryggður.

Vinnslan fer þannig fram að hvert einstakt laufblað er handþvegið í vatni. Rótin er síðan skorin af með keramik- og plastáhöldum svo hlaupið verði ekki fyrir efnahvörfum. Þar næst eru blöðin sett í vatnsbað í átta klukkustundir til að fjarlægja umfram alóín (þunni vökvinn). Eftir það er hlaupið handskorið úr hýðinu með plastspáða.

Að loknu þessu ferli inniheldur hlaupið aðeins 5% alóín. Þá er gelið kaldpressað og C- og E-vítamíni, sem unnin eru úr sítrónu, bætt við en þau virka sem náttúruleg rotvarnarefni. Með þessu móti segir Fincas fá 99,38% hreint Aloe-hlaup. Vörur fyrirtækisins séu alltaf ferskvara og framleiðslan skipulögð í samræmi við eftirspurn. Gæði skipti meira máli en magn.

Að sjálfsögðu eru svo fleiri framleiðendur Aloe vera á eyjunum og segjast auðvitað allir selja bestu vöruna.

Til að tryggja að maður hafi gæða Aloe vera í höndunum er gagnlegt að skoða í innihaldslýsingu hvort laufsafi (Aloe vera leaf juice) sé ekki örugglega efst þar á blaði og ekki í vörnunni vatni, Aloe vera ekstrakt eða -duft.

/sá



## Upplifðu ógleymanlegt skíðagönguævintýri

Komdu með í innihaldsríka skíðagönguferð til Seefeld í Tírol, Ramsau við Dachstein, Pontresina í Sviss eða Seiser Alm á Ítalíu.

Njóttu þess að skíða í fallegu landslagi í fögrum fjallasal

bænda  
FERDIR

Allir geta bókað sig í Bændaferð - bændaferdir.is

Sími 570 2790 • bokun@bændaferdir.is • Síðumúla 2 • 108 Reykjavík







Sterkt  
Fjölhæft  
Fljótlegt

HH CONNECT™

**NÝTT** vasakerfi  
og vinnubuxur.

Sérhannaðir vasar fyrir  
smíði og rafvirkja sem  
auðvelt er að skipta út.



Skoðaðu  
HH Connect  
á vfs.is



VERKFÆRA  
SALAN

VERKFÆRASALAN • SÍÐUMÚLA 9, REYKJAVÍK • DALSHRAUNI 13, HAFNARFIRÐI • TRYGGVABRAUT 24, AKUREYRI • S: 560 8888 • vfs.is



**Husqvarna - feel the power**



**Husqvarna 545RX**  
Sláttuorf - 3 hestöfl



**Husqvarna 535RX**  
Sláttuorf - 2,2 hestöfl



**Husqvarna Rier RC320TSAWD**  
Sláttutraktor m/safnkassa - 12,6 kW



**Husqvarna Rider 320X AWD**  
Sláttutraktor - 10,5 kW



**Husqvarna Tractor TC238T**  
Sláttutraktor - 10,1 kW



**Husqvarna 550XP MKII**  
Keðjusög - 4,2 hestöfl



**Husqvarna K3600 MK II**  
Steinsög - Sögunardýpt 27cm



**Husqvarna K2500**  
Steinsög - Sögunardýpt 14,5cm



**Husqvarna CEORA 546**  
Slátturóbot - 50.000m<sup>2</sup> - 20% halli



**Husqvarna AM550 EPOS**  
Slátturóbot - 10.000m<sup>2</sup> - 45% halli



**Husqvarna AM310 MK II**  
Slátturóbot - 1000m<sup>2</sup> - 40% halli



**Husqvarna AM415X**  
Slátturóbot - 1500m<sup>2</sup> - 40% halli



**Husqvarna AM430X**  
Slátturóbot - 3200m<sup>2</sup> - 45% halli



**Husqvarna AM450X**  
Slátturóbot - 5000m<sup>2</sup> - 45% halli



**Husqvarna AM305**  
Slátturóbot - 600m<sup>2</sup> - 40% halli

MHG VERSLUN | Þjónustuverkstæði og varahlutir | Víkurhvarfi 8 | 203 Kópavogi | S. 544 4656 | mhg.is





Teikning / Hlynur Gauti

# Vindmyllur þyrla upp moldviðri

– Kallað er eftir frekara samtali áður en framkvæmdir hefjast

Nú stefnir allt í að fyrsta vindorkuver Íslands rísi á næstu tveimur árum. Landsvirkjun segir undirbúninginn, sem hefur staðið í rúman áratug, vera vandaðan og leikreglum hafi verið fylgt. Nokkur gagnrýni hefur verið á að ráðist sé í framkvæmdir áður en búið er að semja heildarstefnumótun fyrir vindorku. Sveitarfélög eru ósátt við að fá lágar tekjur og eru enn önnur ósátt við að hafa ekkert um málið að segja, þrátt fyrir að verða fyrir áhrifum. Náttúruverndarsinnar benda á að sjónræn áhrif af vindmyllunum nái inn á hálendið, sem stjórnvöld og almenningur vilji vernda.

Ástvaldur Lárusson  
astvaldur@bondi.is



Á dögnum samþykkti Orkustofnun umsókn Landsvirkjunar um virkjanaleyfi fyrir vindorkuver sem nefnt hefur verið Búrfellslundur, sem á að rísa skammt frá Sultartangalóni í Rangárþingi ytra. Landsvirkjun talar um að vindorka sé góð viðbót

við vatnsafls- og jarðvarmastöðvar. Sveitarfélög hafa verið gagnrýnin á vindorkuver þar sem þau njóta sáralítills ávinnings og áhrifin af vindmyllum leita langt út fyrir sveitarfélagamörk. Landvernd kallar eftir að stefnumótun verði lokið áður en farið verði í framkvæmdir og bendir á að heppilegra væri að efla dreifikerfið til að laga títtnefndan orkuskort.

Ef áform ná fram að ganga verður uppsett afl Búrfellslundar

120 megavött sem kemur frá allt að 30 vindmyllum á 17 ferkílómetra svæði. Spaðar þessara vindmylla munu ná 150 metra hæð í hæstu stöðu, en vindmyllurnar tvær sem Landsvirkjun reisti norðan við Búrfell í tilraunaskyni árið 2013 ná 77 metra hæð og er uppsett afl þeirra 1,8 megavött. Til samanburðar er uppsett afl Blöndustöðvar 165 megavött.

Unnur María Þorvaldsdóttir, forstöðumaður þróunar vindorku



Unnur María Þorvaldsdóttir hjá Landsvirkjun.

hjá Landsvirkjun, segir að núna sé unnið að umsókn um framkvæmdaleyfi í Rangárþingi ytra. Þegar það verður komið í höfn verði fátt því til fyrirstöðu að hefja framkvæmdir. Nú sé útböð í gangi um kaup á vindmyllum og reiknar Unnur með niðurstöðum úr því fyrir lok október. Mannvirkjagerð eigi að hefjast næsta sumar, uppsetning á vindmyllum árið 2026 og á rekstur orkuversins að hefjast síðar það ár.

„Ef við horfum á eðli vinds þá blæs meira á veturna og það er einmitt þá sem við viljum spara vatn ...“

Unnur bendir á að Búrfellslundur hafi verið lagður fyrst til umfjöllunar í rammaáætlun árið 2011 og hafi loks verið færður í orkunýtingarflokk í júní 2022, sem hafi verið forsenda þess að Landsvirkjun gæti haldið áfram með skipulagsmál og sótt um virkjanarleyfi.

Nú hefur sveitarstjórn Skeiða- og Gnúpverjahrepps gefið út að þau muni kæra verkefnið. Unnur segir að eins og í öllu, þá geti kærur alltaf haft áhrif á niðurstöður verkefna. „Það má ekki gleyma því að þetta verkefni hefur verið í undirbúningi í meira en ellefu ár og hefur fylgt öllum lögbundnum ferlum og þeim ramma sem er til staðar.“



Búrfellslundur er ætlaður á stærsta vinnslusvæði Landsvirkjunar þar sem þegar eru sjö vatnsaflsstöðvar í rekstri. Búðarhálsstöð er ein þeirra, en hún er aðeins örfáa kílómetra í burtu. Mynd / Landsvirkjun

## TUDOR rafgeymar

Er fjórhjólið tilbúið fyrir fjallaferðina?

Veldu öruggt start með TUDOR

Mikið úrval - Traust og fagleg þjónusta

SÉRFRÆÐINGAR Í RAFGEYMUM

Skorri ehf • Bíldshöfði 12 • 110 Rvk • 577-1515 • Nýtt! vefverslun: www.skorri.is



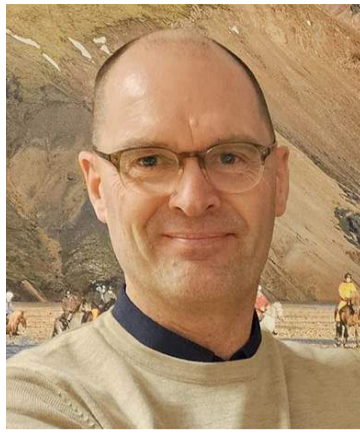

Jón G. Valgeirsson hjá Rangárþingi ytra.

### Vindurinn sparar vatnið

„Við sjáum þennan orkukost vinna mjög vel með vatnsaflinu okkar, af því að ef við horfum á eðli vinds þá blæs meira á veturna og það er einmitt þá sem við viljum spara vatn. Síðan er minni vindur á sumrin og það er þá sem vindur er um að fá innrennsli í lónin okkar og getum því nýtt báðar þessar auðlindir á sem bestan hátt,“ segir Unnur. Hún bætir við að verkefnið sé ekki síður spennandi þar sem það sé staðsett á stærsta vinnslusvæði Landsvirkjunar, þar sem fyrirtækið er nú þegar með sjö vatnsaflsstöðvar í rekstri og mikið af orkumannvirkjum.

Til stendur að byggja nýtt tengivirki í Rangárþingi ytra samhliða uppbyggingu Búrfellslundar. Fulltrúar Skeiða- og Gnúpverjahrepps hafa verið gagnrýnir á þetta og sagt að ein af ástæðunum fyrir því að vindorkuverinu var valinn þessi staður var nálægð við tengivirki sem þegar sé til staðar í Skeiða- og Gnúpverjahreppi og í ljósi þess að til standi að byggja nýtt tengivirki gæti vindorkugarðurinn verið hvar sem er. Unnur segir hins vegar að bygging nýs tengivirkis sé fyrst og fremst til að efla raforkuöryggi á svæðinu og að það hafi verið á áætlun hjá Landsneti í nokkurn tíma. Þá sé klárlega betra að hafa tengivirki nálægt orkuverinu.

Í upphaflegri útgáfu verkefnisins hafi verið lagt upp með að reisa 67 vindmyllur, en fallið var frá því við endurhönnun Búrfellslundar, þar sem framkvæmdasvæðið var minnkað og myllunum fækkað niður í 30. Landsvirkjun hafi fengið erlenda sérfræðinga og ráðgjafa og í þeirra nálgun hafi verið lögð áhersla á að draga úr sjónrænum áhrifum og aðlaga vindmyllurnar að fyrirliggjandi orkumannvirkjum og náttúrunni. Sjónrænu áhrifin séu alltaf mest í nágrenni vindorkuvera, en Unnur nefnir í þessu sambandi að þegar ekin er Sprengisandsleið þurfi maður ekki að vera kominn mjög langt áður en vindorkuverið hætti að sjást.

### Radar minnki áflug fugla

Hvað fuglalíf varðar bendir Unnur á að Búrfellslundur sé á heppilegum stað og að áætluð áhrif verði ekki veruleg. Landsvirkjun muni hins vegar fylgjast vel með til að geta gripið til ráðstafana ef þarf. Aðspurð hvaða áhrif vindmyllur geti haft á fugla nefnir Unnur meðal annars búsvæðamissi, en hægt sé að bregðast við því á hönnunarstigi og með vel ígrunduðu staðarvali. „Hvað varðar áflug, þá hefur tækninni fleygt fram. Það er hægt að setja upp radar sem nemur flugumferð. Ef þú sérð að það eru fuglar í nágrenninu, þá er hægt að draga úr vinnslu á meðan,“ segir Unnur.

Spaðarnir á vindmyllum eru gerðir úr trefjaplasi sem slitnar við notkun. Unnur segir umræðuna um dreifingu örplasts hafa verið mikla fyrir nokkrum árum og að það hafi verið skoðað vel í löndunum í kringum okkur. Hún nefnir sem dæmi tölur frá Svíþjóð þar sem eru um það bil fimm þúsund vindmyllur í rekstri. Talið sé að þær sleppi frá sér samtals um 650 kílóum af örplasti árlega. Til samanburðar losni um átta þúsund tonn af örplasti

## „Það hafa ekki orðið deilur hérna innan sveitar um þetta mál ...“

frá sænskri bílaumferð á ári hverju. „Það verður að horfa á þetta í samhengi og það er svo margt í okkar daglega lífi sem í raun og veru losar miklu meira mikkroplast en akkúrat þetta.“ Til viðbótar þessu vill Unnur nefna að Landsvirkjun hafi viðhaldið sínum aflstöðvum mjög vel og fyrirtækið muni gera það líka í þessu tilfelli til að halda plastlosun í lágmarki.

### Iðnaðarsvæði á aðalskipulagi

Jón G. Valgeirsson, sveitarstjóri Rangárþings ytra, segir sveitarfélagið hafa tekið þátt í vinnunni á bak við Búrfellslund frá upphafi. Þegar búið var að samþykkja verkefnið inn í rammaáætlun hafi það farið í aðal- og deiliskipulagsferli sem sé á ábyrgð sveitarfélagsins. Í aðalskipulaginu hafi svæðinu verið breytt í iðnaðarsvæði á meðan vinna við deiliskipulagið felist í að staðsetja vindmyllurnar, ákveða staðsetningu slóða og finna pláss fyrir tengivirki.

Nú sé Rangárþing ytra búið að afgreiða málið að miklu leyti frá þeim. Það sem eftir standi sé að taka til umfjöllunar innan stjórnsýslu sveitarfélagsins framkvæmdaleyfisumsókn frá Landvirkjun þegar hún berst. Þá þurfi jafnframt að stofna lóð í samráði við forsætisráðuneytið þar sem Búrfellslundur er á þjóðlendu.

### Sveitarfélög vilja endurskoða skattlagningu

Jón segir sveitarfélög þar sem orkumannvirki eru staðsett biða eftir nýju frumvarpi frá fjármálaráðherra sem muni hafa í för með sér breytingu á skattlagningu þessara bygginga. Samtök orkusveitarfélaga hafi farið í greiningarvinnu og komu fram með tillögur sem Jón reiknar með að hafðar verði til hlíðsjónar.

Meðal þeirra atriða sem lögð hafa verið til sé að breyta skattlagningu þannig að tekjurnar skili sér ekki eingöngu til sveitarfélaganna þar sem orkumannvirkin eru staðsett, heldur einnig til nágrennasveitarfélaga sem verði fyrir áhrifum.

„Auðvitað hafa svona mannvirki áhrif, en það hefur verið þokkaleg sátt hérna í samfélaginu um staðsetninguna og um þessa uppbyggingu. Það hafa ekki orðið deilur hérna innan sveitar um þetta mál. Það hafa ekki komið upp vandamál gagnvart ferðaþjónustu og öðrum aðilum þar sem vindmyllur eru þekktar úti í hinum stóra heimi. Þetta mun alltaf hafa aðeins áhrif á umhverfið, en þetta er á röskuðu svæði – það er alveg óumdeilt,“ segir Jón.

### Skeiða- og Gnúpverjahreppur mótmælir

Sveitarstjórn Skeiða- og Gnúpverjahrepps hefur verið gagnrýnin á fyrirhugaðan vindmyllugarð. Haraldur Þór Jónsson oddviti segir að árið 2015, þegar Búrfellslundur hafi verið tekinn fyrst til umfjöllunar hjá verkefnastjórn rammaáætlunar, hafi hún álitnið þetta slæman kost vegna ferðaþjónustu og útivistar.

Landsvirkjun hafi tekið gagnrýnina til sín, minnkað vindorkugarðinn og sent verkefnið aftur á borð áðurnefndrar verkefnastjórnar árið 2020. Haraldur segir að þá hafi Búrfellslundur fengið enn verri niðurstöðu og að verkefnastjórnin hafi lagt til að Búrfellslundur yrði áfram í biðflokki, enda hafi vægi ferðaþjónustunnar tvöfaldast á þeim tíma. Alþingi hafi síðan breytt þeirri niðurstöðu og sett Búrfellslund í



Landsvirkjun hóf tilraunaverkefni með tveimur vindmyllum norðan Búrfells árið 2013. Þær eru 77 metrar í hæstu stöðu, en áætlaðar vindmyllur í Búrfellslundi verða allt að 150 metra háar. Mynd / Landsvirkjun

nýtingarflokk.

Í hluta af upphaflegu útfærslunum hafi vindmyllugarðurinn átt að vera bæði innan vébanda Skeiða- og Gnúpverjahrepps og Rangárþings ytra. Í núverandi útfærslu sé hann alfarið innan Rangárþings ytra, en þétt við sveitarfélagamörk að annars vegar Ásahreppi og hins vegar Skeiða- og Gnúpverjahreppi. „Þarna liggja þrjú sveitarfélög á beinu áhrifasvæði vindorkugarðsins og aðeins eitt þeirra fær stjórnsýslulega aðkomu að málinu,“ segir Haraldur.

### Takmörkun á gæðum nágrennahreppsins

Af vindmyllunum hlotnist bein áhrif af hljóði og skugga yfir sveitarfélagamörk. Haraldur nefnir sem dæmi að ef stífla sé reist í einu sveitarfélagi og uppistöðulónið leiti yfir í annað sveitarfélag þurfi það að fara í gegnum skipulagsferli, enda hafi vatnið bein áhrif yfir sveitarfélagamörk. „Við viljum meina að skugga- varpið og hljóðmengunin sé takmörkun á landnotkun okkar sveitarfélags.“ Með því að staðsetja vindorkugarðinn svona sé verið að leggja slæmt fordæmi.

„Búrfellslundur er einungis örfáa kílómetra frá þjóðlendunni



Haraldur Þór Jónsson hjá Skeiða- og Gnúpverjahreppi.

í Þjórsárdal þar sem Bláa lónið er í tugmilljarða uppbyggingu í ferðaþjónustu. Ef sú uppbygging væri búin, væri aldrei verið að tala um að byggja Búrfellslund, ekki frekar en menn ætli að byggja vindorkugarð nokkra kílómetra frá Gullfossi, Geysi, Seljalandsfossi eða Stuðlagili. Við verðum að horfa á stóru myndina. Það eru fjölmargir staðir á Íslandi sem henta mjög vel til að byggja upp vindorku án þess að fórnar öðrum efnahagslegum gæðum sem eru verðmætari.“

Hann bendir á að í áliti Skipulagsstofnunar og í umhverfismálinu sem

## „Það er komið að skuldadögum í þessum málum. Við munum ekki setta okkur við óbreytt ástand ...“

liggi til grundvallar Búrfellslundi hafi komið skýrt fram að ástæða þessa staðarvals væri nálægð við tengivirki í Skeiða- og Gnúpverjahreppi. „Nú er staðan sú að það er búið að hanna nýtt tengivirki tvo, þrjú kílómetra frá tengivirkinu í Sultartanga. Þar af leiðandi þarf ekki að tala við neinn nema Rangárþing ytra. Af því það þarf að byggja nýtt tengivirki þá gæti Búrfellslundur verið hvar sem er nálægt meginflutningsneti Landsnets.“

### Ávinningur nærsamfélagsins enginn

„Það er búið að selja þessa orku,“ segir Haraldur jafnframt og bendir **Framhald á næstu opnu.**



## Hjarta heimilisins

Við hönnum innréttingar að þínum þörfum



Sumaropnun:  
Mán. – Föst. 10–17  
Laugardaga LOKAÐ

Fríform ehf.  
Askalind 3,  
201 Kópavogur.  
562–1500  
Friform.is.



# Bjarnalón

Horft til N-NA

**Eldri tillaga**  
4,2 km fjarlægð



**Ný tillaga**  
12 km fjarlægð



Á þessari skýringamynd frá Landsvirkjun sést samanburður á fyrstu tillögunni að Búrfellslundi og þeirri sem stefnt er á að reisa. Upphaflega var lagt upp með 67 vindmyllur, en þeim hefur verið fækkað niður í allt að 30. Sjónarhornið er úr Skeiða- og Gnúpverjahreppi, rétt norðan Búrfells. Mynd / Landsvirkjun

á að Landsvirkjun hafi gert raforkusamning við landeldisfyrirtækið Laxey í Vestmannaeyjum upp á 22 megavött þar sem ein af forsendunum hafi verið að Búrfellslundur yrði kominn í notkun fyrir lok ársins 2026. „Búrfellslundur skilar engum störfum, hvorki í Skeiða- og Gnúpverjahreppi né Rangárbíngi ytra. Ávinningur nærsamfélagsins af vindorkugörðum er enginn,“ segir Haraldur og bendir á að viðhald í kringum vindmyllur sé það lítið að það sé ekki atvinnuskapandi.

„Við sem búum á landsbyggðinni borgum hærra verð fyrir rafmagn sökum dreifbýlisálags á dreifingu rafmagns. Þetta er enn eitt orkuverð sem á að byggja úti á landi þar sem á að flytja efnahagslegu áhrifin og ávinninginn inn í þéttbýliskjarnana á höfuðborgarsvæðinu eða þar sem er verið að byggja upp atvinnuna, lífsgæðin og verðmætu störfin. Við eigum bara að sitja eftir með undanþágu orkumannvirkja á tekjustofnum sveitarfélaga og við fáum ekki störfin. Þetta er algjörlega galið.“

Ég hef sagt það í langan tíma að þessi sveitarfélög úti á landi sem eru með orkumannvirki eru eins og þriðja heims ríki þar sem aðrar þjóðir koma og taka auðlindirnar og fara með þær. Uppsett afl sem framleitt er í Skeiða- og Gnúpverjahreppi er yfir 500 megavött. Það er nóg fyrir öll heimili og fyrirtæki á Íslandi ef þú undanskilur þessa ellefu viðskiptavinum sem eru stórnotendur. Ávinningur okkar af þessari starfsemi er ekki til staðar. Það er komið að skuldadögum í

**Makita**

Þú færð Makita hjá okkur

**PÓR HF**

Reykjavík, Akureyri og Selfossi thor.is s 568-1500



Erlendis eru vindmyllur algeng sjón og ef áform ná fram að ganga munu þær sjást víða á Íslandi innan örfárra ára. Björg Eva hjá Landvernd skilur af hverju fólk fyllist ugg þegar fjöldi orkuvera eru á teiknborðinu samtímis. Mynd / Timur Garifov - Unsplash





Björg Eva Erlendsdóttir hjá Landvernd.

Þessum málum, við munum ekki sætta okkur við óbreytt ástand.“

Haraldur segir að staðan væri allt önnur ef samfélögin á áhrifasvæði orkumannvirkjanna myndu njóta ávinningsins. Fólki hafi fækkað úti á landsbyggðinni undanfarna áratugi, fyrir utan smávægilegan viðsnúning undanfarin ár vegna ferðaþjónustunnar. Þessum fólksflotta hefði verið hægt að snúa við ef landsbyggðin hefði notið sanngjarnari hlutdeildar í þeim auðlindum sem séu þar.

#### Villta vestrið í vindorkuáformum

Björg Eva Erlendsdóttir, framkvæmdastjóri Landverndar, segir samtökin kalla eftir því að heildarstefnumótun fyrir vindorku á Íslandi verði klárud áður en farið verði í framkvæmdir. „Það lítur út eins og það sé nokkurn veginn villta vestrið í gangi í vindorkuáformum vegna þess að það er alltaf verið að tala um hærri og hærri möstur, fleiri og fleiri garða með ótrúlega mörgum myllum vítt og breitt um landið.“

Ég held að fólk fyllist ugg og verði argara út í hvert einasta vindorkuver út af því að það er allt of mikið í gangi í einu. Það er verið að þyrlla upp rosalegu moldviðri í kringum þetta með því að hleypa umræðunni og undirbúningnum svona langt af stað án stefnumótunar.“ segir Björg Eva. Eitt af því sem Landvernd hafi viljað sé að það yrðu afmörkuð svæði fyrir vindorku áður en henni yrði hleypt af stað.

Þótt vindorkuverið við Vaðöldu ofan Búrfells sé á röskuðu svæði sé ótvírætt að hin sjónrænu áhrif nái langt inn á hálendið. Þó sé ekki verið að ráðast á verulega gróið land eða óraskaðar heiðar og orkuverði sé staðsett á framkvæmdasvæði þar sem innviðir séu til staðar, stutt í línur og vegi, ásamt því sem skammt er í jöfnunarorku.

#### Orkan fari ekki til loftslagsmála

Mikið sé þrýst á að efla orkuframleiðsluna til að Ísland geti farið í orkuskipti og staðið við sínar skuldbindingar í loftslagsmálum. Björg Eva segir að eitt af því sem Landvernd hafi gagnrýnt mest sé hins vegar að nánast öll ný orka sé seld annað, til dæmis í rafmyntagröft eða til gagnavera sem séu farin að nota meiri orku en heimilin. „Það fer ekki saman hljóð og mynd þar sem menn eru að segja að þeir vilji gera þetta allt saman af umhverfisástæðum. Áfram er staðan sú að áttatíu prósent orkunnar fer til fárra stórnotenda og alls ekki til loftslagsmála.“ Landvernd vilji frekar að dreifikerfið verði lagað þannig að orkan fari ekki til spillis og hægt verði að beina henni þangað sem hana vantar, einkum og sér í lagi út af umhverfisþáttum.

Landvernd hefur jafnframt verið gagnrýnin á áform erlendra einkaaðila um að reisa vindorkuver á Íslandi. „Það gefur augaleið að einhverjir fjárfestar úti í heimi er mun ólíklegri til þess að hugsa um náttúruna á Íslandi, heldur en Íslendingar sjálfir og opinberir aðilar sem hægt er að krefjast að hafi eigendastefnu og komi fram við náttúru landsins af ábyrgð.“

„Það er mun erfiðara að gera kröfur á ókunna fjárfesta í skattaskjólum en á fyrirtæki í eigu okkar allra ...“

Við höfum séð þetta fara illa í öðrum löndum. Þegar eigendahópur er þannig samsettur að það næst ekki einu sinni í hann þá er maður ekki í góðum málum og það er mun erfiðara að gera kröfur á ókunna fjárfesta í skattaskjólum en á fyrirtæki í eigu okkar allra. Náttúran er sameign okkar allra, undirstaða lífsins en

ekki leikvöllur stórfyrirtækja með óljóst eignarhald og gróðann einan að markmiði,“ segir Björg Eva.

#### Ganga þurfi frá lausum endum

„Ég heyri að sveitarfélög eru líkleg til að rifast um þetta líka af fjárhagslegum sjónarmiðum. Sveitarfélög sem fá ókostina en ekki peningana verða mjög reið og hafa talað um að kæra, en sveitarfélög sem fá peninga eru ánægðari.“ Reikna megi með meiri deilum um vindinn en vatnið því vindorkuver hafi áhrif út fyrir sveitarfélagamörk og landið sem þær standa á.

„Þetta getur skiljanlega orðið verulegt þrættuepli, bæði á milli sveitarfélaga og ríkisins og á milli ólíkra sveitarfélaga. Þetta sýnir enn betur þörfina á því að

hafa almennilega stefnumótun og ganga frá öllum endum áður en vaðið er af stað í orkuskorti sem er ekki orkuskortur.“ Björg Eva gerir fastlega ráð fyrir að ríkisstjórnin sé komin vel á veg með vinnu að stefnumótun um vindorku og því ætti að vera hægt að bíða með upphaf framkvæmda þangað til að þeirri vinnu verður lokið.

„Það þarf greinilega að undirbúa þetta miklu betur og ríkið þarf að ná sátt við sveitarfélögin en fyrst og fremst almenning. Ríkið þarf líka að sýna það að það sé verið að vinna að hagsmunum Íslendinga í sátt við náttúruna, vegna þess að við erum öll sammála um að hún er það verðmætasta sem við eigum.“

Björg Eva segir að það þurfi að vera á hreinu í stefnumótuninni hvenær víðerni sé víðerni,

en þau séu ekki eingöngu á miðhálendinu. Ef hálendið verði varið megi heldur ekki líta svo á að það megi setja vindmyllur alls staðar annars staðar. „Það er ekki þannig að íslensk náttúra sé þannig uppbyggð að miðhálendið eitt sé dýrmætt og verðmætt og hitt sé allt drasl. Heiðarnar eru í hættu vegna þess að þetta er að teiknast upp úti um allt.“

Aðspurð telur Björg Eva heppilegustu staðina til að byggja upp vindorkugarða vera í námunda við stóriðju og iðnaðarsvæði. „Það væri sjálfsagt minnstur skaðinn af því ef þú ætlar að snúa upp á höndina á mér, en ég myndi fyrst vilja halda því til haga að eins og þessum orkuskorti meinta er lýst, þá er hann að verulegu leyti þvæla og græðgi í að éta alla kökuna í einu án tillits til framtíðarinnar.“



## GOES TERROX 500L

### Gæðahjól á góðu verði

Goes Terrox 500L er tveggja manna fjórhjól með 495 kúbika mótör með beinni innspýtingu, rafmagnstýri, spili, dráttarkrök og sætisbaki. Sjálfstæð tvöföld A-arma fjöðrun, hátt og lágt drif með læsingu, fjórhjóra- eða afturdrifið. CVT kúpling, 25 tommu dekk, 14 lítra bensíntankur. USB tengi, stuðarar framan og aftan og geymsluhólf að aftan. Götuskráð á hvítum númerum T3b. Heildarþyngd 382 kg.

## 1.199.000,-

Goes fjórhjólin hafa verið seld á Íslandi í nokkur ár við góðan orðstýr. Í janúar á þessu ári keypti CFMOTO sem hafa séð um framleiðslu á vélbúnaði hjóllanna Goes merkið af frönsku eigendunum. CFMOTO mun í framtíðinni sjá um alla framleiðslu á Goes. Stefna þeirra er að bjóða upp á gæðahjól á góðu verði og verður Nítró nýr innflutningaðili fyrir Goes á Íslandi með umboðsmenn víða um land.



Nítró - Urðarhvarfi 4 - 557 4848 - nitro.is

Umboðsaðilar:  
Kaupfélag Skagfirðinga, Sauðarkröki.  
Suður England, Selfossi. Bikevík, Reykjanesbæ,  
AB varahlutir, Egilsstöðum.



Sumar 2024:

# Gerum okkur dagamun

Nú eru síðustu hátíðir sumarsins að líta dagsins ljós og með það til hlíðsjónar er hér örlítið yfirlit yfir nokkrar þær skemmtanir og húllumbæ sem má finna hérlandis.

Hér til hliðar má sjá brot af því helsta sem er á döfinni í lok ágúst og byrjun septembermánaðar fyrir þá sem vilja gera sér dagamun, en upptökum næstu vikna verða á dagskrá í næstu blöðum. Hér er um auðugan garð að gresja og næsta vist að ekki komist allt á lista.

Fyrir þá sem vilja koma á framfæri hvers konar skemmtunum, opnunum eða upptökum, má hafa samband í gegnum netfangið [sigrunpeturs@bondi.is](mailto:sigrunpeturs@bondi.is) og við reynum okkar besta til að koma því að.

## Í túninu heima í Mosfellsbæ

Hátíðin Í túninu heima verður sett fimmtudaginn 29. ágúst og verða fjölbreyttir viðburðir í boði að vanda alla helgina. Má þar nefna garðtónleika, markaði, fornvelahátíð, íþróttaviðburði og margt fleira. Á föstudagskvöld safnast íbúar saman í götugrill áður en haldið er í skruðgöngu og brekkusöng í Álafossvos sem telur oft þúsundir manna.

Hápunktur hátíðarinnar er á laugardagskvöld þegar stórtónleikar fara fram á Miðbæjartorgi þar sem bæði landspektar hljómsveitir og heimafólk stíga á svið. Breyting verður í ár en flugeldasýning sem björgunarsveitin Kyndill hefur staðið fyrir að loknum tónleikum verður ekki á dagskrá. Tekur sú ástæða til nokkurra þátta, erfitt er að finna heppilega staðsetningu auk þess sem taka þarf tillit til umhverfis, dýra og manna. Kyndill verður annars áfram mikilvægur þátttakandi í framkvæmd Tindahlaupsins sem fram fer á laugardeginum og lýsir upp Álafossvos með blysum í brekkusöngnum á föstudagskvöld. Sveitamarkaður hefst svo á sunnudaginn, í raun framhald af markaðnum sem er alltaf á sumrin í Mosfellsdal – og ætti að gleðja marga.

## Ljósanótt Reykjanesbæjar

Menningar- og fjölskylduhátíðin Ljósanótt verður nú haldin dagana 5.–8. september. Hátíðin, sem var fyrst hrundið af stokkunum um aldamótin síðustu, er tileinkuð lýsingu á sjávarhömrum „Bergsins“, þann hluta Hólmsbergs, sem snýr að Keflavík og dregur nafn sitt af þeim viðburði. Var ljósaverkið upphaflega unnið eftir hugmynd Steinþórs Jónssonar, þáverandi bæjarfulltrúa og fyrsta formanns Ljósanæturnefndar.

Er vaninn að á laugardagskvöldinu eftir myrkrur séu ljósin á Berginu kveikt og svo flugeldasýning í kjölfarið.

Margt verður um að vera að venju enda hátíðin löngu fest í sessi. Heimatonleikar munu fara fram í Gamla bænum þar sem listamenn koma fram á nokkrum heimilum í Reykjanesbæ og spila fyrir almenning ýmist úti á palli eða inni í stofu gestgjafanna, fyrst klukkan 21 og svo aftur kl. 22. Í ár koma fram þau Júníus Meyvant, Andrea Gylfadóttir, Jón Jónsson, Herbert Guðmundsson, Sucks to be you Nigel og Bjartmar og Bergisamir og er miðasala á [tix.is](http://tix.is).

Hið vinsæla Ljósanæturhlaup fer fram að venju og er bæði rás- og endamark við Sundmiðstöð Reykjanesbæjar og er um mismunandi vegalengdir að ræða, eftir hentugleika hvers og eins. Taka skal fram að 500 kr. af hverri skráningu renna í Minningarsjóð Ölla. Styrkir sá sjóður börn til íþróttaiðkunar sem ekki eiga kost á því vegna bágrar fjárhagsstöðu foreldra eða umsjónarmanna. /sp



Bæjarhátíð Mosfellsbæjar, Í túninu heima, er afar vinsæl enda eitthvað fyrir alla. Hér njóta gestir brekkusöngs í Álafossvosinni. Myndir Í túninu heima / Thule Photo og hátíðarhaldarar.



Allir ættu að finna skemmtan við sitt hæfi á Ljósanóttinni. Myndir Ljósanætur / Reykjanesbær



Það er líf og fjör á Ljósanótt.



Ljósanæturdyrðin er engu lík.

# Ágúst–september

## Fimmta helgin, 30. ágúst –1. september

Nú fer hver að verða síðastur að heimsækja Salthúsmarkaðinn á Stöðvarfirði sem opnaði dyr sínar þann 18. júní, en opið verður alla daga í sumar frá kl. 10–17. Er markaðurinn rekinn af félagi eldri borgara á Stöðvarfirði, en versla má m.a. íslenskt handverk, bakstur og annað. Fyrir heimsóknir utan venjulegs opnunartíma má hringja í 8960349/8938861.

Akureyrarvaka verður haldin hátíðleg 30. ágúst–1. september og mega gestir búast við fjölbreyttum upptökum og skemmtilegum upplifunum að venju.

Í túninu heima er árleg bæjarhátíð Mosfellsbæjar sem haldin verður dagana 29. ágúst–1. september. Mikil verður um að vera að vanda, garðtónleikar, markaðir, skruðganga og margt, margt fleira sem ætti að gleðja alla fjölskylduna.



Dagana 30.–31. ágúst fer fram hin geysiskemmtilega blúshátíð Patreksfirðinga, Blús milli fjalls og fjöru. Afar álitlegt úrval tónlistarmanna verður á svæðinu og í minningu „Blúskóns Íslands“, Halldórs Bragasonar, mun allur ágóði af sölu bols hátíðarinnar fara óskertur til Ljóssins. Bolinn er einnig hægt að versla yfir netið og fá sendan eftir hátíðina.



Kjötsúpuhátíðin á Hvolsvelli verður haldin 29. ágúst–1. september og eins og nafnið felur í sér munu gestir njóta góðs af ilmandi kjötsúpu, en svokallað súpurölt er fastur liður í hátíðinni. Til dæmis mun hljóðlaust diskótek skemmta yngri kynslóðinni á fimmtudeginum, naflahlaup fer fram á laugardeginum auk þess sem tívolí opnar, markaðir af ýmsu tagi verða í gangi og ljósabolti gleður gleður fólk á sunnudeginum þar sem spilað verður í myrkrum með sjálflyðandi bolta og hægt verður að kaupa sér góðgæti í sjoppunni hjá tíunda bekk. Kjötsúpuball verður að sjálfsögðu á laugardagskvöldinu og mikið stuð, en einnig verða önnur tónlistaratriði í gangi um helgina.

Myndasöguhátíð Siglufjarðar mun nú í fyrsta skiptið fara fram 30. ágúst til 1. september 2024. Þar verða bæði íslenskir og erlendir listamenn sem með samfélaginu á Siglufirði setja upp einstakan viðburð í kringum menningu myndasögunnar. Til dæmis verða fyrirlestrar í boði, sýningarbásar, vinnustofa í borðspilum og sögusýning um Siglufjarðarprentsmiðju sem prentaði hvorki meira né minna en fyrstu myndasögunnar á íslensku. Sýndar verða einnig teiknimyndir fyrir börn auk þess sem raftónlistarflutningur og dragsýning verða í gangi. Eitthvað sem enginn má missa af.

## Fyrsta helgin 6.–8. september

Menningarhátíðin Haustgildi verður haldin á Stokkseyri dagana 7.–8. september. Haustgildi er uppskeruhátíð í víðri merkingu sem fagnar hausti og uppskeru með það að markmiði að tvíanna saman menningarviðburði og markaði í fjölskylduvæna upplifun við ströndina. Markaður, upplestur, gallerí og vinnustofur, matur og drykkur eru í forgrunni auk hinna ýmsu tónlistaratriða. Lay Low verður með tónleika í Stokkseyrarkirkju á laugardeginum, Íslandskór frá Hollandi þenur raddböndin sama dag og fleiri. Bókaupplestur og ritsmíðja fyrir börn verður í boði enda tíu ára afmæli Bókabæjanna austanfjalls. Nánari dagskrá er að finna á [www.haustgildi.is](http://www.haustgildi.is).



Hin alkunna menningar- og fjölskylduhátíð Reykjanesbæjar, Ljósanótt, fer nú fram í tuttugasta og fjórða skipti dagana 5.–8. september. Hún er haldin fyrstu helgina í september ár hvert og er áhersla lögð á viðamiklar upptökum frá fimmtudegi til sunnudags þótt hátíðin teygi stundum anga sína út fyrir þann ramma. Meðal þess sem verður í boði eru listsýningar og tónleikar af ýmsu tagi auk stórkostlegrar flugeldasýningar, auk þess sem Ljósanæturhlaupið fer fram nokkru fyrir helgi, eða miðvikudaginn 4. september kl. 18.30.

Ógleymanlegir sólseturstónleikar verða haldnir þann 7. september í nyrsta þorpi Íslands, Raufarhöfn. Mun hljómsveitin Skálmöld þenja raddböndin og strengi við Heimskautsgerðið, innan höfuðátta víðáttunnar og einstakrar birtu. Mögulegt er að eldspúandi dreki verði á staðnum og er næsta vist að viðburðurinn verður eftirminnlegur, en ágóði tónleikanna fer í áframhaldandi uppbyggingu Heimskautsgerðisins. Miðasala fer fram á [tix.is](http://tix.is).



Heimskautsgerðið.

Mynd / Wikipedia, Eysteinn Guðni Guðnason

# Kubota M6-142

Fullkomin dráttarvél sem sameinar kraft, fjölhæfni og þægindi



Kubota

PÓR H F

Reykjavík, Akureyri og Selfossi [thor.is](http://thor.is) s 568-1500





## Varmadælar Loft í loft

- Framleidd fyrir norðlægar slóðir
- Kyndir á veturnar og kælir á sumrin
- Allt að 60% orkusparnaður
- Hægt að stýra úr snjallsíma
- Umhverfisvænn kælimiðill
- Einfalt í uppsetningu

Við hjá Kælitækni höfum verið að selja varmadælar frá Midea í langan tíma og hafa þær komið einstaklega vel út hvað varðar endingu. Þjóðum bæði upp á loft í loft og loft í vatn varmadælar. Endilega hafðu samband við okkur og við finnum réttu dæluna fyrir þig.





[www.kaelitækni.is](http://www.kaelitækni.is)

**Besti vinur blóma og berja.**  
Ylplast fyrir sólskála, gróðurhús og þakglugga

**Sígna**

**Fásta**

## Haustútsala á heilum plötum af ylplasti

-  Létt og meðfærilegt efni
-  Veitir vörn gegn UV geislum
-  Þykkt : 10 og 16 mm

**20% afsláttur**

Tilboð gildir út september



Signa ehf

 Bæjarflöt 19-o, 112 Rvk

 [www.signa.is](http://www.signa.is)

 544 45 45

 [signa@signa.is](mailto:signa@signa.is)



# Berjaflóra Íslendinga

Sigrún Pétursdóttir  
sigrunpeturs@bondi.is

Ber eru nú í óðaönn að stinga upp kollinum og alltaf notalegt að fara eins og einu sinni í berjamó ef veður leyfir.

Við landsmenn eigum ágætis berjaflóru ef vel er að gætt og leynast breiðurnar víðs vegar um landið. Berin þroskast frá júlí fram til septemberloka, eftir því hvernig árferðið er.

Flestir þekkja krækiber, bláber og svo sólber og rífsber, en gaman er að segja frá því að einnig finnast villt jarðarber, hrútaber og skollaber sem vel má nýta í sultur eða með rjóma og sykri – að undanskildum skollaberjunum sem þykja þurr og bragðlítill. Á móti kemur að úr berjum reynitryjaa sem hentug hafa þótt í túttubysstríðum má gera afar gómsætt hlaup eða sultu þó ekki sé mælt með að neyta þeirra hrárra. Gæta skal þess þó að leggja þau í þriggja daga bleyti fyrst og skipta um vatn daglega til þess að útkoman verði ekki römm.

Í Tímanum þriðjudaginn 19. september 1939 birtist uppskrift að reyniberjasultu sem ágætt er að reyna. Þykir sumum afar hátíðlegt að gæða sér á henni með jólasteikinni.

„Tiltölulega fáir munu kunna að hagnýta sér reyniber, en úr þeim má þó meðal annars búa til ágæta sultu. Tíminn flytur hér fyrirsögn um tilbúning slíkrar sultu.

Reyniberjasulta.  
½ kg reyniber,  
½ kg sykur,  
1 bollí vatn.

Berín eru söxuð og látin í pott ásamt sykrunum og vatninu. Þetta er svo látið standa í nokkra daga (ekki á köldum stað). Síðan soðið við góðan hita í hálfja klukkustund. Lokið er ekki haft á pottinum. Þá er sultan látin í glös eða þau önnur ílát sem hún á að geymast í, en ekki skal loka glösunum fyrr en sultan er orðin köld.



Berjatínur eru bráðnaðsýnlegar ef áætlað er að ganga rösklega til verks. Parna er full skál af blöndu bláberja og aðalbláberja. Mynd / DB.



Reyniberin koma skemmtilega á óvart. Myndir / Wikipedia.



Krækiberin finnast víðs vegar um land.

kæta, en til viðbótar eru þau afar járnrik og þykir neysla þeirra góð við blóðleysi.



Sólber má nota við saft eða sultugerð en þau eru afar C-vítamínrik.

## HEIMILID

### Nýting reyniberja.

Reyniberin standa um þessar mundir hárauð á hverri reynihrislu, í gördum og þar sem þær vaxa á víðavangi. Tiltölulega fáir munu kunna að hagnýta sér reyniber, en úr þeim má þó meðal annars búa til ágæta sultu. Tíminn flytur hér fyrirsögn um tilbúning slíkrar sultu.

#### Reyniberjasulta.

½ kg. reyniber,  
½ kg. sykur,  
1 bollí vatn.

Berín eru söxuð og látin í pott ásamt sykrunum og vatninu. Þetta er svo látið standa í nokkra daga (ekki á köldum stað). Síðan soðið við góðan hita í hálfja klukkustund. Lokið er ekki haft á pottinum. Þá er sultan látin í glös eða þau önnur ílát, sem hún á að geymast í, en ekki skal loka glösunum fyrr en sultan er orðin köld.

Uppskrift að reyniberjasultu frá árinu 1939. Mynd / Tímarit.is



Skollaber eru víst óæt þó falleg séu.



Viltt jarðarber eru afar sæt og góð.



Jarðrenglur hrútaberjanna fjötra illa vætti ef trúa má þjóðsögum.

Bláber eru ein vinsælustu berin og hafa þótt sælgæti frá því elstu menn muna, enda fátt betra en bláber með sykri og rjóma. Berin þykja að auki góð fyrir sjónina og gegn sykursýki. Þau finnast víða, í mólendi, votlendi og skóglendi.

Náskyld þeim eru svo aðalbláberin sem eru mun dekkri að lit en bláberin. Þau eru algengust á Vestfjörðum og fyrir norðan, til að mynda í Svarfaðardal. Þau þykja góð við bólgum í tannholdi og hálsi og einnig hefur komið í ljós að þau henta betur til vingerðar en hið almenna bláber vegna þess hversu tannínrik þau eru.

Te af laufum beggja tegundanna þykir gott til neyslu enda bakteríudrepandi og bólgueyðandi, þá sérstaklega aðalbláberin sem eiga að þykja góð við ristilbólgu. Hins vegar skal muna að fersk berin örva frekar meltinguna en annað og ráðlegt að gæta hófs í átinu.

Hrútaber una sér best í skóglendi en þau eru rauð að lit og sæt og góð á bragðið. Finnst breiður af þeim á Snæfellsnesi, en annars nokkuð vel á landsvísu. Segir þjóðtrúin að jarðrenglur bersins megi nýta til að fjötra illa vætti og því nefndar skollareipi. Þau eru rík af C-vítamíni, góð til sultugerðar auk þess sem te úr jurtinni þykir gott við lausum hægðum.

Skollaber eru sjaldgæf þótt þeirra sé getið í dagblöðum frá um hundrað árum síðan. Berin, sem eru dökkrauð að lit, má finna bæði á Vestfjörðum, nyrst Eyjafjarðar, á Snæfellsnesi, nyrst á Austfjörðum og jafnvel á Reykjaneskaganum, í þéttum breiðum á litlum

blettum í láglandi innan um lyng og kjarr og teljast berin vart sem nytjaplöntur, enda bæði þurr og bragðlítill. En ef til vill þekkir einhver hvernig þau má nýta sem best.

Rífsber og sólber finnast helst í byggð, enda vinsælar tegundir í gördum. Eitthvað er þó um að þau vaxi villt, en sjaldnast fjárrí mannabyggðum. Sólberin eru afar dökk að lit, svarfjólublá og sérstaklega rík af C-vítamíni. Berin hafa löngum þótt óskaplega góð til saft- og sultugerðar, og jafnvel í te en lafið hefur verið nýtt til lækninga. Rífsberin eru þekkt fyrir að þrífast vel og geta runnarnir borið allt að 8 kg árlega. Líkt og sólberin eru þau rík af C-vítamíni en innihalda einnig K-vítamín sem m.a. hægja á beinhrömun með því að draga úr kalktapi. Við sultugerð er mælt með því að tina berin með stilkum, en þeir innihalda hleypiefni og nýttast fullkomlega í stað gervihleypiefna sem gjarnan eru notuð við sultugerð.

Viltt jarðarber má finna víða um landið þótt sjaldgæf séu. Berin kjósa að snúa móti sólu, eru smágerð og sæt, stúttfull af andoxunarefnum, C- og K-vítamínum auk magnesíum og hafa fundist hérlendis a.m.k. frá árinu 1781. Þá var þeirra getið í Grasnytjum síra Björns Halldórssonar frá Sauðlauksdal, en hann mærir berin og segir meðal annars um þau:

„Hrá berin, með sykri, mjólk eða vini, þykja sælgæti og þó halda menn þau hollari með sykri og vini en með feitri mjólk.“

Rífsberjaklasi af bestu gerð.



**FYRIR FÓLK  
Á FERÐINI**

Skoðuðu vöruúrvalið á  
[www.bilanaust.is](http://www.bilanaust.is)



## GÆÐAOLÍUR OG GLUSSI

<p>STÓRVERSLUN BÍLDHÖFÐA 12 110 REYKJAVÍK S. 535 9000</p>	<p>STÓRVERSLUN BÆJARHRAUNI 12 220 HAFNARFIRDI S. 555 4800</p>	<p>Hafnargata 52 260 Reykjanesbæ S. 421 7510</p>	<p>Hrísmýri 7 800 Selfossi S. 482 4200</p>	<p>Furuvöllum 15 600 Akureyri S. 535 9085</p>	<p>Miðvangi 2-4 700 Egilsstöðum S. 471 1244</p>
---	---	--	--	---	---





# Husqvarna®

HÁ Verslun er með umboð fyrir Husqvarna Construction á Íslandi.

- Steinsagir
- Kjarnaborvélar
- Jarðvegsþjoppur
- Sagarblöð
- Kjarnaborar

Þjónustuverkstæði og varahlutir



Husqvarna K970  
Sögunardýpt 15,5 cm



Husqvarna K770 14''  
Steinsög/Hellusög  
Sögunardýpt 12,5 cm



Husqvarna Trowel  
BG 245  
Slípivél, Vinnslubreidd 60 cm



Husqvarna FS 500  
E rafmagns gólfsg  
Sögunardýpt 19 cm



Husqvarna DM230  
Kjarnaborvél  
150 mm Max



Husqvarna LF75  
Jarðvegsþjappa  
97kg, 500 mm Plata



Husqvarna FS400  
LV gólfsg  
Sögunardýpt 16,2 cm



Husqvarna Rammer  
Hoppari LT6005  
230mm Plata, 69 kg



Husqvarna K4000  
Steinsög  
Sögunardýpt 12,5 cm



Husqvarna K3600  
Vökvasög  
Sögunardýpt 27 cm



Husqvarna K7000  
Ring  
Sögunardýpt 32,5 cm



Husqvarna K7000  
Pre Cut  
Sögunardýpt 14,5 cm



Víkurhvarfi 4 - 203 Kópavogur  
Opíð mán. - fös. kl. 9-17.  
S. 588-0028  
haverslun@haverslun.is  
haverslun.is

## NÝTT OG BETRA POLARIS SPORTSMAN 6X6



### Á NÝJU OG BETRA VERÐI

- Nýr framendi
- Aukin burðargeta
- Sterkari grind
- LED Framljós o.fl



SPORTSMAN 6X6 570 EPS LE  
Verð: 3.690.000 kr.-



SPORTSMAN 6X6 570 EPS  
Verð: 3.490.000 kr.-

150.000 KR.-  
FORSÖLU AFSLÁTTUR  
Í SEPTEMBER



**STORMUR EHF**  
Klettháls 15 Reykjavík • Óseyri 4 - Akureyri  
Sími: 5771717





Kjötmjöli dreift um mela á Rangárvöllum þar sem gróðurinn berst við að ná föttestu. Hekla í baksýn. Októ Einarsson skógarbóndi hefur lengi unnið að uppgræðslu á jörðum sínum á Rangárvöllum í Rangárþingi ytra. Myndir / Aðsendar

## Landgræðsla:

# Sáir lífi í sandi orpið hraun

– Októ Einarsson ræktar upp land á Rangárvöllum

Steinunn Ásmundsdóttir  
steinunn@bondi.is



Á jörðum sínum að Heiðarlæk, Heiðarbrækkju og Heiðarbakka í Rangárþingi ytra hefur Októ Einarsson um árabil lagt gjörva hönd að stöðvun jarðvegsrofs og vistendurheimt í samvinnu við fleiri. Hluti landsins er illa farinn af jarðvegsrofi eins og raunin er víða á þessum slóðum.

Októ er fæddur árið 1962 og nam viðskipta- og markaðsfræði í Bandaríkjunum. Hann starfaði við innflutning, heilidsölu og framleiðslu í hartnær fjóra áratugi, þar af um 22 ára skeið sem stjórnarformaður Ölgerðarinnar, þar sem hann lét af stjórnarformennsku í sumarbyrjun.

Nú er hann því að fullu genginn inn í það hlutverk að vera skógarbóndi.

Hann hlaut landgræðsluverðlaun vorið 2023 fyrir landgræðslu- og skógræktarstarf sitt. Sagði m.a. í umsögn Landgræðslunnar að hann hefði sýnt mikið frumkvæði og verið fyrirmynd annarra landeigenda í landgræðslu.

### Landgræðslumaður í riflega áratug

„Ég er að græða land og gróðursetja tré á Rangárvöllum í Rangárþingi Ytra,“ segir Októ. „Ég byrjaði lítillga í skógrækt að Heiðarlæk árið 2012 og svo landgræðslu 2015. Samtals eru jarðirnar 860 hektarar og má segja að landgræði séu þar æði misjöfn. Um helmingur er vel gróð land, m.a. tún og heiðin. Hins vegar er hinn

helmingur landsins mjög illa farinn, líkt og land víða á Rangárvöllum,“ segir hann. Jarðvegsrof sé þar mjög víða þó að Landgræðslan hafi unnið þrekvirki í gegnum árin.

„Þar sem áður var lífrænn jarðvegur og gróð land er nú víða sandi orpið hraun,“ útskýrir Októ. Megi þar til dæmis nefna að íbúar bæjarins Heiði, sem sé næsti bær við Heiðarlæk, hafi gegnum aldirnar þurft að flýja fimm sinnum undan sandinum sem lagðist yfir tún og spillti þar búskap.

### Tvö hundruð hektarar

Að sögn Októs er uppgræðslan í landi hans orðin rúmlega 200 hektarar. „Þetta vor dreifðum við 40 tonnum af kjötmjöli í bland við 20 tonn af hænsnaskít og 12 tonnum af tilbúnum áburði,“ segir hann. Hvað trjáplöntun



Októ Einarsson ætlaði í upphafi að planta einni trjáplöntu fyrir hvern Íslending en nú eru þær orðnar um 800.000 talsins.



Hér sést greinilega við hvers konar landslag er að eiga. Máni Jósefsson hjá Nautás ehf. á Sjónarhóli dreifir tilbúnum áburði í ósléttu hrauninu.

viðvikur hafi verið gróðursett 105.000 tré í vor og önnur 65.000 sett niður með hausti.

Margir fleiri koma að verkefninu að sögn Októs; ráðgjafar frá Landi og skógum, verktafar í jarðvinnslu og áburðardreifingu og góður hópur í gróðursetningu. Hans hægri hönd hafi svo verið Ellert Marísson skógræðingur.

Landið er víða erfitt yfirferðar og segir Októ því talsverða áskorun að koma áburði og trjám um svæðið.

„Ég hef oft sagt í gríni að landgræðsla, og þó sérstaklega skógrækt, sé spurning um áfallstjórnun. Ég man að í upphafi, er ég var heimsóttur af fólki frá Skógræktinni og var að kvarta yfir lélegum vexti trjanna, var sagt við mig í léttum tón að ég væri „týpiskur byrjandi, alveg farinn á taugum“. Mér finnst í raun fæst ganga alveg eins vel og ég vildi en viðurkenni fúslega að þegar ég skoða myndir frá því að ég byrjaði á þessu hefur gróðurfarið breyst til mun betri vegar,“ segir hann.

Markmiðið Októs í landgræðslunni er að koma í veg fyrir frekari eyðingu gróðurs og jarðvegs með því að mynda sjálfbæra gróðurþekju. Yfirleitt er áburði dreift í tvö sumur, birki eða öðru plantað annað eða þriðja sumarið og áburði í sumum tilfellum aftur dreift á svæðið hið fjórða. Októ hefur einnig jafnað út hvítavikurgryfjur, dreift í þær áburði og kjötmjöli og svo sáð grasfræi í.

„Þegar búið er að „hemja“ sandinn eins og hægt er fylgir gróðursetning trjáa í kjölfarið. Þar nota ég helst birki sem er góður undanfari frekari skógræktar fyrir næstu kynslóðir,“ bætir hann við.

### Tvö tré á hvern Íslending

Um það hvers vegna hann hafi upprunalega farið út í landgræðslu

„Upphaflega var takmark mitt að gróðursetja eitt tré fyrir hvern Íslending ...“

segist hann í grunninn hafa langað að láta gott af sér leiða með einhverjum hætti. „Mér finnst einnig landið fállega gróð þó að ég vilji ekki sjá hálendisauðnimar öðruvísi en þær eru í dag. Auðvitað mun þetta bras mitt með tíð og tíma minnka eitthvað jarðvegsfok eins og voru tíð hér áður og þekkjast enn í þurru norðan- og norðaustanáttum.

Upphaflega var takmark mitt að gróðursetja eitt tré fyrir hvern Íslending, en í dag eru trén orðin um 800.000 sem hafa verið gróðursett,“ segir hann enn fremur.

### Ánægður með Land og skóg

Hvernig skyldi honum svo lítat heilt yfir á uppgræðslu- og skógræktarmálin í landinu nú um stundir?

„Mér list mjög vel á þau,“ svarar hann að bragði. „Ég er sannfærður um að sameining Skógræktarinnar og Landgræðslunnar eigi eftir að gagnast öllum sem að þessum verkefnum koma, bæði starfsfólki, skógarbændum og öðrum. Mín reynsla af samvinnu við báðar þessar stofnanir hefur verið með eindæmum góð. Jákvætt, leiðbeinandi og almennt skemmtileg fólk til að vinna með. Það helsta sem ég gæti kvartað yfir er skilningsleysi stjórnvalda á því hvað þessi unga atvinnugrein fær æ minna fjármagn undanfarið ár til þess að græða landið,“ segir Októ að lokum.



Næstu kynslóðir gleðjast: barnabarn Októs, Steinar Darri Veigarsson, 18 mánaða, dáist að uppgræðslunni og á kannski eftir að hjálpa til einn daginn.

## Lífræn hreinsistöð



Fyrirferðalítill með 25 ára ábyrgð  
Engin rotþró eða hefðbundin siturlögn  
Margar stærðir í boði  
Tæming seyru á 3 - 5 ára fresti



**IDNVER**

Tunguhálsi 10 - 110 Reykjavík  
Sími 517 2220 - petur@idnver.is

WPL  
Diamond



# Viltu fylla mýrina þína lífi á ný?

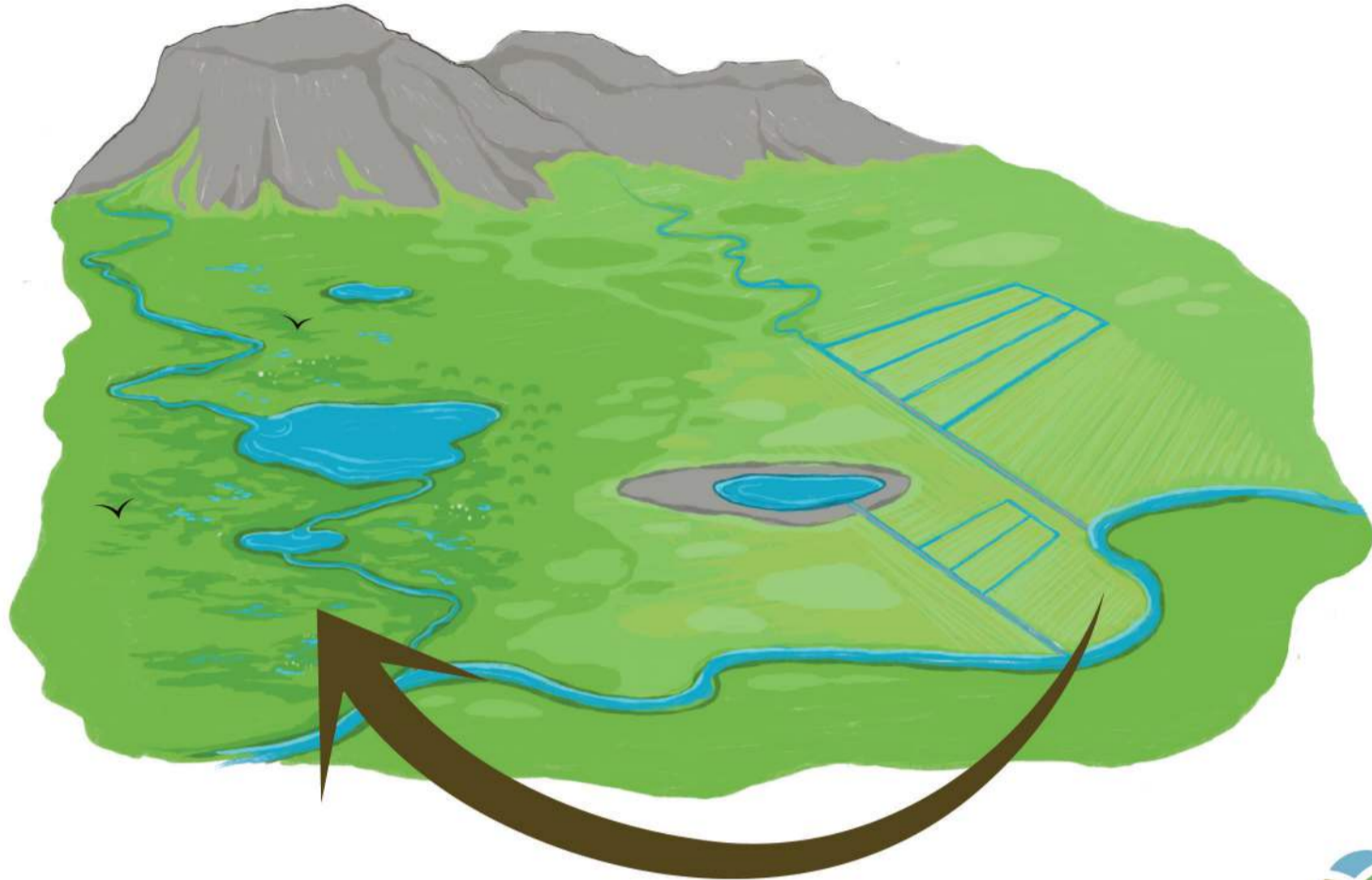

Við veitum ráðgjöf í síma **570 5550**  
og tökum á móti styrkumsóknum  
á [landogskogur.is](http://landogskogur.is)

Það er hægt með  
endurheimt votlendis!



## Landbúnaður



Límtréshús



Bogahús



Bogaskýli

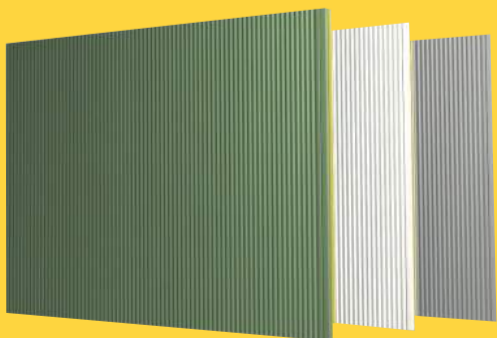

Yleiningar, skrúfur og áfellur



Stálgrindarhús





Rafn Bergsson og Majken Egumfeldt-Jørgensen eru alsæl með aðstæðurnar í fjósinu á Stóru-Hildisey 1.

Myndir / smh

## Austurland:

# Flytja að Stóru-Hildisey 1

– Rafn Bergsson og Majken Egumfeldt-Jørgensen færa sig til og auka framleiðslu sína

**Sigurður Már Harðarson**  
smh@bondi.is



Rafn Bergsson, formaður deildar nautgripabænda hjá Bændasamtökum Íslands, og kona hans, Majken Egumfeldt-Jørgensen, hafa fært sig um set í Austur-Landeyjum og eru flutt á Stóru-Hildisey 1 frá Hólmahjáleigu.

Þau segjast hafa formlega flutt 20. júlí en Majken segir að í raun hafi ferlið tekið um eitt ár því að fyrsta tilboð var gert.

## Vinnumaður á næsta bæ keypti Hólmahjáleigu

Skrifað var undir kauptilboð í byrjun febrúar fyrir Stóru-Hildisey 1. „En fyrirhuguð viðskipti voru þá auðvitað með þeim fyrirvara að við seldum okkar jörð, þannig að þetta tekur allt sinn tíma,“ bendir Rafn á.

Þau þurftu hins vegar ekki að leita langt eftir kaupanda, því Bretinn Jack Willam Bradley, sem var vinnumaður á nágrennabænum,

Stóru Hildisey 2, og unnusta hans, Rebekka Karolína Björgvinsdóttir, ákváðu að hefja búskap saman og kaupa Hólmahjáleigu.

## Byrjuðu frá grunni

„Við tókum við Hólmahjáleigu árið 2005, af foreldrum mínum og þar eru minar rætur. Þá var reyndar engin mjólkurframleiðsla en kvótinn hafði verið seldur þremur árum áður. Búið var að breyta fjósinu í hesthús – þannig að við byrjum í kúabúskap frá grunni því þar lá okkar áhugi.“

Við keyptum því kúr og kvóta og settum upp rormjaltakerfi – og má segja að við höfum farið erfiðu leiðina. En við byggðum okkur upp hægt og bitandi; vorum komin með lausagöngu og mjaltapjón,“ útskýrir Rafn.

Þau segja að á þetta löngum tíma hafi laun erfiðisins loksins skilað sér í því að þau voru komin í þá aðstöðu að geta svipast um eftir möguleikum á stækkun og voru í raun að huga að stækkun Hólmahjáleigu þegar Stóra-Hildisey 1 var auglýst til sölu – og þau ákváðu að stökkva á það góða

tækifæri. „Það er ekkert launungarmál að maður hefur horft á Stóru-Hildisey með ákveðinni aðdáun enda að öllu leyti fyrirmyndarþú sem við tókum við. Þegar við skoðuðum dæmið þá var þetta langhagstæðasti kosturinn miðað við okkar forsendur til að komast í betri og nýrri aðstöðu.“

## Umtalsverð aukning

Breytingar verða talsverðar á umfangi búrekstrar með flutningum Rafns og Majken. „Þetta er umtalsverð aukning. Við tókum með okkur um 50 þúsund lítra í greiðslumarki en bara fimm kúr að gamni,“ segir Rafn og Majken bætir við að það hafi verið þeirra uppáhaldskúr.

Jörðin á Stóru-Hildisey er 300 hektarar að stærð og ræktað land 107 hektarar. Tóku þau við búinu með um 70 kúm og samanlagður kvóti verður rúmlega 500 þúsund lítrar, en í Hólmahjáleigu voru þau með um 326 þúsund lítra kvóta.

Svo er herna svolítið nautaelði líka sem við vorum áður ekki með. Segir Majken að búið sé að nefna allar kýrnar en núna taki við að kynnast þeim betur.

## Nýtt mjalta- og gjafakerfi

„Við vorum í raun mjög heppin með hvað þetta gekk allt saman vel upp, því vildum selja okkar jörð í rekstri til áframhaldandi búrekstrar. Já, í raun þetta gekk bara mjög hratt í gegn þegar réttur skriður var kominn á málið,“ segir Rafn.

Þau eru búin að koma sér vel fyrir og segja að aðstæður séu um margt öðruvísi en þau áttu áður að venjast. „Það hefur verið mesta áskorunin að læra á nýtt mjalta- og gjafakerfi,“ segir Majken, „en þetta er smám saman að koma,“ bætir Rafn við. Þá hringir sími Rafns og þá er mjaltapjóninn að láta vita að ekkert hafi mjólkast í 90 mínútur, sem þau skrifa á tæknilega örðugleika þar sem kýrnar voru úti.

„Það er ekkert launungarmál að maður hefur horft á Stóru-Hildisey með ákveðinni aðdáun ...“

## Afurðaverð togast upp

„Við þekkjum svo sem alveg nautaelði líka, þar sem við vorum með það í Hólmahjáleigu líka til að byrja með. En það gengur bara fint – erum með ágætis aðstöðu fyrir það hér,“ svarar Rafn. Spurður út í þróun á afurðaverði í nautakjötsframleiðslunni, segir Rafn að það sé heldur að togast upp á við í rétta átt. Þá hafi náðst svolitill ávinningur með auknum ríkisstuðningi á sláturálagið. Hann segir að það þurfi þó að gera talsvert betur svo þessi grein geti vel þrífist á Íslandi. Um langt skeið hafi afurðaverð verið alveg óviðunandi og svaraði í raun engan veginn kostnaði að setja nautkálfa á. Rekstrarskýrslur Ráðgjafarmiðstöðvar landbúnaðarins hafi líka ítrekað staðfest bága stöðu greinarinnar.

Nýlegar afurðaverðshækkningar séu hins vegar vonandi fyrirboði þess sem koma skal og segir Rafn að með sameiningu kjötafurðastöðva sé vonast eftir að svigrúm skapist til hagræðingar í sláturgeiranum og þannig möguleikum á enn frekari hækkunum afurðaverðs í átt að því sem telst viðunandi. Þannig hafi afurðastöðvarnar sjálfar talað. „Núna er boltinn hjá þeim og við verðum að sjá að þessi hagræðing skili sér til leiðréttingar á afurðaverði til bænda,“ segir Rafn. „Ég held að það séu fáir sem vilja í raun upplifa skort á íslensku nautakjöti með tilheyrandi auknum innflutningi,“ skýtur Majken inn í.

## Annars konar opinber stuðningur

Rafni sýnist að ásetningurinn hafi aukist aðeins aftur eftir að hafa hrapað verulega á tímabili. „Svo má ekki gleyma því í allri umræðu um opinberan stuðning við íslenskan landbúnað að það er líka hægt að styðja við hann með öðrum hætti en beinhörðum stuðningsgreiðslum. Ég vænti þess að það verði skoðað meira núna þegar stuðningskerfið verður tekið til endurskoðunar. Til dæmis væri hægt að búa til umgjörð utan um fjárhagslegt umhverfi búgreinanna sem sé þolanlegra en þessi fjármagnskostnaður sem við búum við í dag, á því sviði búa íslenskir bændur við mjög skakka samkeppnisstöðu miðað við bændur í nágrennalöndunum sem við flytjum inn afurðir frá.“

Staðreyndin með okkar grein, okkur nautgripabændur, er að við erum með mjög fjárfrekan búrekstur miðað við tiltölulega líta veltu.“

## Möguleg framleiðsluaukning

Þau segja að um sinn ætli þau að sjá aðeins til með framtíðarmúsíkina, hvort þau ætli að auka við sig í framleiðslu. Þau fullnýti nú þann mjaltapjón sem þau eru með, en útiloka ekki aukningu þegar fram líða stundir.

Þegar blaðamaður bar að garði um miðjan ágúst var seinni slætti nýlökkið og þau vonuðust nú bara eftir að þurfa ekki að slá í þriðja sinn. Fyrrum ábúendur, Pétur Guðmundsson og Izabela Barbara Pawlus, hafi verið með þeim í fyrsta slætti og aðstoðað þau við að koma sér fyrir í búskapnum í nýju fjósi.

Þau eru Pétur og Izabela þakklát fyrir alla hjálpa. Þau hafi verið einstaklega viljug að hjálpa og leiðbeina þeim. Það sé ómetanlegt að samskiptin séu góð og vilji til að hjálpa sé til staðar þegar tekið er við svona rekstri.



Majken og Rafn böðuð í sólarljósinu í björtu fjósinu á Stóru-Hildisey 1.



# Weckman stálklæðningar



H. HAUKSSON EHF.

• 30 ára reynsla á Íslandi • Hagstætt verð • Fjöldmargir litir í boði • CE vottuð framleiðsla •

## Bárujárn

Verð kr. 3.600 m<sup>2</sup> með vsk.

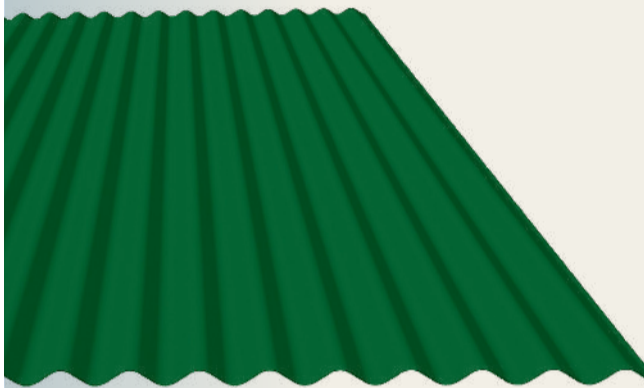

## Stallað stál

Verð kr. 4.900 m<sup>2</sup> með vsk.



## Trapisustál

Verð kr. 3.600 m<sup>2</sup> með vsk.

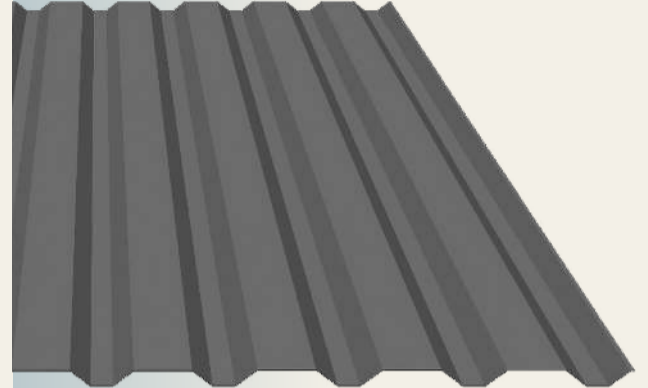

H. Hauksson ehf. Ögurharfi 8, 203 Kópavogur | 588 1130 | [hhauksson.is](http://hhauksson.is) | [hhauksson@hhauksson.is](mailto:hhauksson@hhauksson.is)

**WECKMAN**



# Garðyrkja

## Heildarlausnir fyrir garðyrkjuna



Allt frá  
fræjum til  
afurða

Frjó umbúðasalan, hluti af Samhentum síðan 2016

Suðurhraun 4a, 210 Garðabæ, 5758000  
[www.samhentir.is](http://www.samhentir.is) [sala@samhentir.is](mailto:sala@samhentir.is)



**Samhentir**



# Réttalistinn 2024

Fjár- og stóðréttir eru fram undan og venju samkvæmt birtir Bændablaðið lista yfir helstu réttir landsins. Upplýsingar um viðbætur eða leiðréttingar skal senda á netfangið [guðrunhulda@bondi.is](mailto:guðrunhulda@bondi.is).

## Vesturland

Brekkurétt í Saurbæ, Dal.	Sunnudagana 15. sept. kl. 11.00 og 29. sept. kl. 13.00
Fellsendarétt í Miðdölum, Dal.	Sunnudagana 15. sept. kl. 14.00 og 29. sept. kl. 14.00
Flekkudalsrétt á Fellsströnd, Dal.	Sunnudaginn 15. sept. og laugardaginn 28. sept.
Gillastaðarétt í Laxárdal, Dal.	Sunnud. 15. sept. kl. 12.00 og laugard. 28. sept. kl. 16.00
Hólmarétt í Hörðudal, Dalabyggð	Sunnud. 15. sept. kl. 10.00, mánudag. 23. sept. og sunnud. 29. sept.
Kirkjufellsrétt í Haukadal, Dal.	Laugardagana 14. og 28. sept.
Ljarskógarétt í Laxárdal, Dal.	Laugardaginn 7. sept.
Ósrétt á Skógarströnd, Dal.	Föstudaginn 4. október kl. 10.00
Skarósrétt, Skaróströnd, Dal.	Sunnudagana 15. sept. kl. 11.00 og 29. sept. kl. 14.00
Skerðingsstaðarétt í Hvammsveit, Dal.	Sunnud. 15. sept. kl. 11.00 og 29. sept. kl. 13.00
Tungurétt á Fellsströnd, Dal.	Föstudaginn 13. sept.
Vörufellsrétt á Skógarströnd, Dal.	Laugard. 21. sept. kl. 13.00 og sunnud. 13. október kl. 13.00
Langholtsrétt í Eyja- og Miklaholtshr.	Vantar upplýsingar
Pverárrétt Eyja- og Miklaholtshr., Snæf.	Sunnudaginn 22. sept.
Hrafnelssstaðarétt í Grundarfirði	Laugardaginn 21. sept.
Mýrar í Grundarfirði	Laugardaginn 21. sept.
Núparétt í Melasveit	Fyrri rétt er sunnudaginn 8. sept. kl. 13.00, seinni rétt laugardaginn 22. sept.
Reynisrétt undir Akrafelli, Hvalfirði	Laugardaginn 21. sept.
Svarthamarsrétt á Hvalfj. str.	Sunnudagana 15. sept. kl. 10.00 og 29. sept.
Hornsrétt í Skorradal	Sunnudaginn 8. sept.
Bláfeldarétt í Staðarsveit, Snæf.	Laugardaginn 28. sept.
Grafarrétt í Breiðuvík, Snæf.	Laugardaginn 28. sept.
Klofningsrétt í Beruvík, Snæf.	Bara leitir
Ólafsvikurrétt í Ólafsvík, Snæf.	Laugardaginn 21. sept.
Þæfusteinsrétt á Hellisandi/Rífi, Snæf.	Laugardaginn 21. sept.
Ölkeldurétt í Staðarsveit, Snæf.	Laugardaginn 28. sept.
Arnarhólsrétt í Helgafellssveit	Sunnudaginn 22. sept.
Brekkurétt í Norðurárdal, Mýr.	Sunnudagana 15. sept. og 29. sept.
Fjóstungurétt á Hvitársíðu, Mýr.	Laugardaginn 14. sept. og sunnudaginn 15. sept.
Grimsstaðarétt á Mýrum, Mýr.	Þriðjud. 17. sept., föstud. 20. sept. og laugard. 7. október
Hítardalsrétt í Hítardal, Mýr.	Mánud. 16. sept. önnur rétt laugard. 28. sept. og þriðja laugardaginn 12. október
Kaldárþakkarétt í Kolbeinsstaðahreppi	Sunnudaginn 8. sept.
Mýrdalsrétt í Hnappadal	Sunnudagana 22. sept. og 13. október
Nesmelsrétt í Hvitársíðu, Mýr.	Laugardaginn 7. sept.
Rauðsgilsrétt í Hálsasveit, Borg.	Sunnudagana 22. sept. og 6. október
Svignaskarósrétt, Svignaskarði, Mýr.	Mánudaginn 16. sept., seinni 30. sept.
Pverárrétt í Þverárhlið, Mýr.	Mánudaginn 16. sept., sunnudaginn 22. sept.
Oddsstaðarétt í Lundarreykjadal	Vantar upplýsingar

## Vestfirðir

Kjósarrétt í Árneshreppi, Strand.	Laugardaginn 21. sept.
Melarétt í Árneshreppi, Strand.	Laugardaginn 14. sept.
Minni-Hlíð í Hlíðardal, Bolungarvík	Laugardaginn 21. sept.
Syðridalsrétt í Bolungarvík	Laugardaginn 14. sept.
Skarósrétt í Bjarnarfirði, Strand.	Laugardaginn 21. sept. kl. 14.00
Hjarðardalsrétt í Hjarðardal í Dýrafirði	Sunnudaginn 22. sept.
Hraunsrétt við Hraun í Hnífsdal í Skutulsfirði	Laugardaginn 21. sept.
Kirkjubólurétt við Kirkjuból í Engidal í Skutulsfirði	Laugardaginn 21. sept.
Traðarrétt við Tröð í Bjarnardal í Önundarfirði	Laugardaginn 21. sept.
Eyrrarétt á Eyri í Kollafirði, Reykhólahreppi, A-Barð.	Laugardaginn 7. sept.
Grundarrétt í Reykhólahreppi, A-Barð.	Sunnudaginn 15. sept.
Króksfjarðarnesrétt í Reykhólsv., A-Barð.	Laugardaginn 21. sept.
Kirkjubólurétt í Steingrímsfirði, Strand.	Sunnudagana 22. sept. og 6. okt. kl. 14.00.
Krossarrétt	Laugardaginn 14. sept. kl. 16.00
Miðhús í Kollafirði, Strand.	Vantar upplýsingar
Ný rétt í Kollafirði í stað Miðhúsaréttar	Sunnudagana 22. sept. og 6. október kl. 16.00
Skeljavikurrétt í Steingrímsfirði, Strand.	Föstud. 13. sept. og laugard. 28. sept. kl. 16.00.
Staðardalsrétt í Steingrímsfirði, Strand.	Sunnudagana 22. sept. og 6. október kl. 15.00.
Innri-Múlarétt á Barðaströnd, V-Barð.	Mánudaginn 23. sept.
Kinnarstaðarrétt í Reykhólsh., A-Barð.	Ekki réttáð í ár
Staðarrétt í Reykhólahreppi, A-Barð.	Mánudaginn 23. sept.
Vaðalsrétt á Barðaströnd, V-Barð.	Sunnudaginn 22. sept.
Staður, Reykhólahrepp A-Barð.	Sunnudaginn 15. sept.

## Norðvesturland

Auðkúlrétt við Svinavatn, A.-Hún.	Laugard. 7. sept. kl. 09.00, seinni réttir mánud. 23. sept. kl. 13.00.
Beinakeldurétt, A.-Hún.	Sunnud. 1. sept., seinni réttir mánudaginn 23. sept. kl. 13:00
Hlíðarrétt / Bólstaðarhlíðarrétt, A.-Hún.	Laugardaginn 7. sept. kl. 16:00, seinni réttir sunnudaginn 15. sept. kl. 16:00
Hvamsrétt í Langadal, A.-Hún.	Laugardaginn 31. ágúst.

Rugludalsrétt í Blöndudal, A.-Hún.	Laugardaginn 31. ágúst.
Stafsrétt í Svartárdal, A.-Hún.	Laugard. 7. sept. kl. 08:30, seinni réttir laugardaginn 14. sept. kl. 16:00.
Sveinsstaðarétt, A.-Hún.	Sunnud. 8. sept. kl. 10:00, seinni réttir mánud. 23. sept. kl. 09:00.
Undirfellsrétt í Vatnsdal, A.-Hún.	Föstud. 6. sept. kl. 13:00 og laugard. 7. sept. kl. 08:00, seinni réttir mánudaginn 23. sept. kl. 10:00
Hamarsrétt á Vatnsnesi, V.-Hún.	Laugardaginn 14. sept.
Hrútatungurétt í Hrútafirði, V.-Hún.	Laugardaginn 7. sept.
Hvalsárrétt í Hrútafirði, V.-Hún.	Laugardaginn 14. sept. kl. 15:00
Miðfjarðarrétt í Miðfirði, V.-Hún.	Laugardaginn 7. sept.
Valdarásrétt í Fitjárdal, V.-Hún.	Föstudaginn 6. sept.
Víðidalstungurétt í Víðidal, V.-Hún.	Laugardaginn 7. sept.
Pverárrétt í Vesturhópi, V.-Hún.	Laugardaginn 14. sept.
Fossárrétt í A.-Hún.	Laugardagana 7. sept. og 14. sept.
Kjalarlandsrétt, A.-Hún.	Laugardagana 7. sept. og 14. sept.
Skrapatungurétt í Laxárdal, A.-Hún.	Sunnudagana 8. sept. og 15. sept.

## Mið-Norðurland

Árskógsrétt á Árskógsströnd, Eyjafirði	Fyrri göngur 7. sept. og seinni göngur 21. sept.
Dalvikurrétt, Dalvík	Hefur ekki verið réttáð í Dalvikurrétt í 30 ár
Tungurétt í Svarfaðardal	fyrri göngur 13. -14. sept. og seinni göngur 20. - 21. sept.
Akureyrrarétt við Hrappstaði, Eyjafirði	Göngur verða 5.-8. sept. og 20-22. sept.
Hraungerðsrétt í Eyjafjarðarsveit	Göngur verða 5.-8. sept. og 20-22. sept.
Möðruvallarétt í Eyjafjarðarsveit	Göngur verða 5.-8. sept. og 20-22. sept.
Vallarétt, Eyjafjarðarsveit	Göngur verða 5.-8. sept. og 20-22. sept.
Vatnsendarétt, Eyjafirði	Göngur verða 5.-8. sept. og 20-22. sept.
Pverárrétt ytri, Eyjafjarðarsveit	Göngur verða 5.-8. sept. og 20-22. sept.
Reistararétt í Hörgársveit, Eyjafirði	Laugardaginn 14. sept.
Staðarþakkarétt í Hörgárdal, Eyjafirði	Föstudaginn 13. sept.
Þorvaldsdalsrétt í Hörgársveit, Eyjafirði	Laugardaginn 7. og 14. sept.
Þórustaðarétt á Moldhaugnahálsi, Eyjafirði	Laugardaginn 14. sept.
Pverárrétt í Öxnadal, Eyjafirði	Laugardaginn 14. sept.
Árhólarétt í Unadal, Skagafirði	Miðvikudaginn 21. sept.
Deildardalsrétt í Deildardal, Skagafirði	Laugardaginn 14. sept.
Hlíðarrétt í Vesturdal, Skagafirði	Sunnudaginn 15. sept.
Holtsrétt í Fljótum, Skagafirði	Laugardaginn 14. sept.
Hraunarétt í Fljótum, Skagafirði	Vantar upplýsingar
Laufskálarétt í Hjaltadal, Skagafirði	Sunnudaginn 15. sept.
Mælfellsrétt í Skagafirði	Sunnudaginn 8. sept.
Sauðárkróksrétt (Króksrétt), Skagafirði	Laugardaginn 7. sept.
Selnesrétt á Skaga, Skagabyggð	Laugardaginn 7. sept.
Silfrastaðarétt í Blönduhlíð, Skagafirði	Mánudaginn 16. sept.
Skarðarétt í Gönguskörðum, Skagafirði	Fyrri sunnudaginn 8. sept. seinni laugardaginn 14. sept.
Skarðsárrétt, Skagafirði	Sunnudaginn 8. sept.
Skálárrétt í Hrollleifsdal, Skagafirði	Laugardaginn 14. sept.
Staðarrétt (Reynisstaðarrétt), Skagafirði	Sunnudaginn 8. sept. eftir fyrri göngur og laugardaginn 14. sept. eftir seinni göngur
Stíflurétt í Fljótum, Skagafirði	Föstudaginn 13. sept.
Héðinsfjarðarrétt í Héðinsfirði	Vantar upplýsingar
Ósbrekkurétt í Ólafsvík	Vantar upplýsingar
Reykjarétt í Ólafsvík	Vantar upplýsingar
Siglufljarðarrétt í Sigluflirði	Vantar upplýsingar
Geldingsárrétt, Svalbarðsströnd	Vantar upplýsingar
Flókadalssrétt í Fljótum, Skagafirði	Vantar upplýsingar
Hofsrétt í Vesturdal, Skagafirði	Vantar upplýsingar

## Norðausturland

Gljúfurárrétt í Grýtubakkahr., S.-Þing.	Sunnudaginn 8. sept.
Álandstungurétt í Svalbarðshreppi í Pistilfirði	Mánudaginn 16. sept.
Fjallarétt í Kelduverfi	Laugardaginn 14. sept. kl. 16:30
Húsavikurrétt	Laugardagurinn 14. sept. kl. 14:00
Katastaðarétt í Núpasveit, N.-Þing.	Sunnudaginn 8. sept. kl. 08:30
Landsrétt í Öxarfirði, N.-Þing.	Vantar upplýsingar
Leirhafnarétt á Melrakkaslétu, N.-Þing.	Sunnudagurinn 22. sept. kl. 9
Sandfellsþagarétt í Öxarfirði, N.-Þing.	Miðvikudaginn 11. sept.
Skógarétt í Reykjahverfi, S.-Þing.	Laugardaginn 14. sept. kl. 14:00
Tjarnarleitissrétt í Kelduverfi, N.-Þing.	Sunnudaginn 15. sept. kl. 10:00
Tungurétt í Öxarfirði, N.-Þing.	Sunnudaginn 8. sept.
Víkingavatrnsrétt í Kelduverfi, N.-Þing.	Laugardaginn 14. sept. kl. 17:30
Mánárrétt á Tjörnesi	Sunnudaginn 15. sept.
Stórsandhólarétt á Sandhólum - Tjörnesi	Sunnudaginn 15. sept.
Árrétt í Bárðardal	Laugardaginn 7. sept.
Baldursheimsrétt í Mývatnssveit, S.-Þing.	Sunnudaginn 1. sept.
Fótarrétt í Bárðardal	Vantar upplýsingar
Hlíðarrétt í Mývatnssveit, S.-Þing	Sunnudaginn 1. sept.
Hraunsrétt í Aðaldal, S.-Þing.	Sunnudaginn 15. sept. kl. 10
Mýrrarétt í Bárðardal, S.-Þing.	Laugardaginn 31. sept.
Víðikersrétt í Bárðardal, S.-Þing.	Sunnudaginn 1. sept.
Dalsrétt í Svalbarðshreppi í Pistilfirði	Sunnudaginn 14. sept.
Fjallalækjarselsrétt	Sunnudaginn 8. sept.
Garðsrétt í Pistilfirði	Sunnudaginn 8. sept.
Gunnarstaðarétt í Svalbarðshreppi í Pistilfirði	Sunnudaginn 14. sept.
Hallgilsstaðarétt á Langanesi	Mánudaginn 9. sept.
Hvamsrétt í Svalbarðshreppi í Pistilfirði	Laugardaginn 14. sept.
Miðfjarðarnesrétt á Langanesi	Vantar upplýsingar
Miðfjarðarrétt	Miðvikudaginn 18. sept.
Ósrétt á Langanesi	Föstudaginn 20. sept.
Tunguselssrétt á Langanesi	Mánudaginn 9. sept.
Þorvaldsstaðarétt, Langanesbyggð	Laugardaginn 21. sept.
Geldingárrétt á Svalbarðsströnd	Vantar upplýsingar
Lokastaðarétt í Fnjóskadal, S.-Þing.	Vantar upplýsingar

## Austurland

Ormarsstaðarétt í Fellum, Fljótalsdalsheði	Sunnudaginn 8. sept. kl. 13:00
Teigsrétt, Vopnafirði	Mánudaginn 9. sept. kl. 16:00
Seyðisfjarðarrétt við Náttþaga	Mánudaginn 16. sept.



## Réttir í Landnámi Ingólfs Arnarsonar

Brúastaðarétt í Þingvallasveit	Sunnudaginn 15. september kl. 17.00
Fjörborgarrétt í Hólmsheiði	Laugardaginn 14. september kl. 18.00
Fossvallarétt í Lækjarbotnalandi	Laugardaginn 14. september kl. 14.00
Heiðarbæjarrétt í Þingvallasveit	Laugardaginn 14. september kl. 14.00
Hraðastaðarétt í Mosfellsdal	Laugardaginn 14. september kl. 17.00
Húsmúlarétt við Kolviðarhól	Laugardaginn 14. september kl. 14.00
Kjósarrétt í Kjós	Sunnudaginn 15. september kl. 15.00
Krysvikurrétt í Suðurstrandarveg	Laugardaginn 21. september kl. 13.00
Grafningsrétt í Grafningi	Mánudaginn 16. september kl. 09.45
Selvangsrétt í Selvogi, Árn.	Sunnudaginn 22. september kl. 9.00
Þorkötlustaðarétt í Grindavík	Laugardaginn 14. september kl. 14.00
Ölfussrétt í Reykjadal, Ölfusi	Sunnudaginn 15. september kl. 15.00

Samkvæmt fjallskilasamþykkt fyrir Landnám Ingólfs Arnarsonar nr. 775/2020 eru seinni leittir tveimur vikum síðar. Hafa skal í huga að tímasetningar leita og rétta geta breyst, einkum vegna veðurs.

## Suðausturland

Fossrétt á Síðu, V.-Skaft.	Föstudaginn 6. sept.
Grafarrétt í Skaftártungu, V.-Skaft.	Laugardaginn 14. sept.
Skaftárrétt, V.-Skaft.	Laugardaginn 7. sept.
Fossrétt á Síðu, V.-Skaft.	Föstudaginn 10. sept.
Grafarrétt í Skaftártungu, V.-Skaft.	Laugardaginn 18. sept.
Kálfafellsdalsrétt, Miðþorpi, Suðursveit	Sunnudaginn 29. ágúst
Kálfafellsrétt, Miðþorpi, Suðursveit	Laugardaginn 28. ágúst
Skaftárrétt, V.-Skaft.	Laugardaginn 11. sept. kl. 9.00



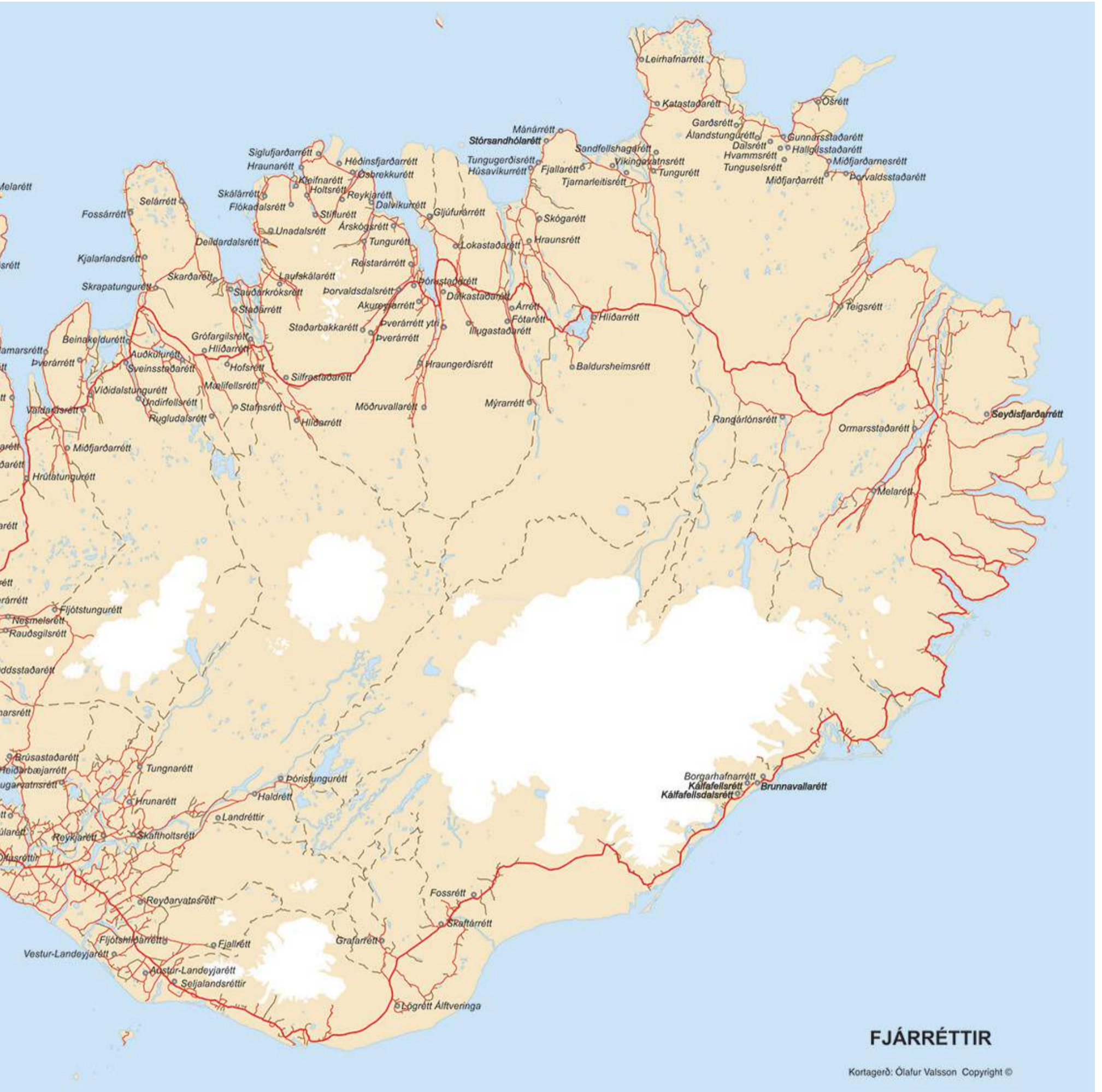

Borgarhafnarétt, Suðursveit	Réttað síðustu helgina í ágúst ef spáin leyfir
Brunnavallarétt	Réttað síðustu helgina í ágúst ef spáin leyfir
Brunnavallarétt	Réttað síðustu helgina í ágúst ef spáin leyfir
Kálfafellsdalsrétt, Miðþorpi, Suðursveit	Réttað síðustu helgina í ágúst ef spáin leyfir
Kálfafellsrétt, Miðþorpi, Suðursveit	Réttað síðustu helgina í ágúst ef spáin leyfir

### Suðurland

Austur-Landeyjaréttir hjá Grenstanga, Rang.	Sunnudaginn 22. sept. 14.00
Brúsastaðarétt í Þingvallasveit, Árn.	Sunnudaginn 15. sept. kl. 17.00
Fjallrétt við Þórólfsfell, Rang.	Mánudaginn 9. sept. kl. 10.00
Fljótshlíðarétt í Fljótshlíð, Rang.	Sunnudaginn 15. sept. kl. 11.00
Haldréttir í Holtamannafrétti, Rang.	Sunnudaginn 8. sept. kl. 09.00
Heiðarbæjarétt í Þingvallasveit, Árn.	Laugardaginn 14. sept. kl. 15.00
Hrunaréttir í Hrunamannahreppi, Árn.	Föstudaginn 13. sept. kl. 10.00
Landréttir við Áfangagil, Rang.	Fimmtudaginn 19. sept.
Laugarvatnsrétt, Árn.	Vantar upplýsingar
Reyðarvatnsréttir á Rangárvöllum	Laugardaginn 21. sept.
Reykjaréttir á Skeiðum, Árn.	Laugardaginn 14. sept. kl. 09.00
Grafingsréttir í Grafningi, Árn	Mánudaginn 16. sept. kl. 09.45
Seljalandsréttir undir Eyjafjöllum, Rang.	Laugardaginn 14. sept.
Selvogsréttir í Selvogi, Árn.	Sunnudaginn 26. sept. kl. 9.00
Skaftthólsréttir í Gnúþverjahreppi, Árn.	Föstudaginn 13. sept. kl. 12.00
Suðureyjarleitir, Vestmannaeyjum	Laugardaginn 31. ágúst kl. 10.00
Tungnaréttir í Biskupstungum	Laugardaginn 14. sept. kl. 09.00
Vestur-Landeyjaréttir við Forsæti, Rang.	Sunnudaginn 22. sept. 14.00
Þórístunguréttir, Holtamannafr.	Sunnudaginn 8. sept. kl. 09.00
Þórkötlustaðaréttir í Grindavík	Sunnud. 19. sept. kl. 14.00, seinni réttir laugard. 2. október.
Ölfusréttir í Reykjadal, Ölfusi	Sunnudaginn 19. sept. kl. 15.00



### Stóðréttir

Auðkúluréttir við Svinavatn, A.-Hún.	Sunnudaginn 29. sept. kl. 11.00	Selnesréttir á Skaga, Skag.	Laugardagana 7. sept. og 14. sept.
Árhólaréttir (Unadalsrétt) við Hofsó, Skag.	Föstudaginn 27. sept.	Skarðaréttir í Gónguskörðum, Skag.	Sunnudaginn 8. sept.
Deildardalsréttir í Deildardal, Skag.	Föstudaginn 27. sept.	Skrapatunguréttir í A.-Hún.	Sunnudaginn 15. sept. kl. 11.00
Fossaréttir á Skaga, A.-Hún.	Laugardaginn 5. október	Staðaréttir í Skagafríði	Fyrri sunnudaginn 8. sept., seinni laugardaginn 14. sept.
Hlíðaréttir við Bólstaðarhlíð, A.-Hún.	Sunnudaginn 15. sept. kl. 16.00	Tunguréttir í Svarfaðardal, Eyf.	Vantar upplýsingar
Kjalarlandsrétt, A.-Hún.	Laugardaginn 14. sept.	Undirfellsréttir í Vatnsdal, A.-Hún.	Sunnudaginn 22. sept. kl. 09.00
Laufskálaréttir í Hjaltadal, Skag.	Laugardaginn 28. sept.	Viðidalstunguréttir í Viðidal, V.-Hún.	Laugardaginn 5. október
Melgerðismelaréttir í Eyjafjarðarsveit	Laugardaginn 5. október kl. 13.00	Þverárréttir í Eyjafjarðarsveit	Laugardaginn 5. október
Miðjarðaréttir í Miðfirði, V.-Hún.	Sunnudaginn 8. sept.	Þverárréttir í Vesturhópi, V.-Hún.	Laugardaginn 28. sept.





Að vera úti í náttúrunni er hollt fyrir líkama og sál. Hér er haustró og lygna í Mývatnssveit.

Myndir / sá

Útivist:

# Hvers vegna fólki líður vel í náttúrunni

Jörð, ár, fjöll og tré. Þögul gljúfur, iðandi lækir og gróskumiklar grænar lautir og garðar.

Ef þú verð tíma í náttúrunni hefur þú líklega tekið eftir því að þér líður betur þar en inni við. Hvers vegna skyldi það vera? Ein af þekktari kenningum þar um; biophilia-tilgátan, bendir til þess að við elskum náttúruna vegna þess að við höfum náttúruna vegna þess að við höfum hennar fyrir sálræna vellíðan því þörfin sé skrifuð í DNA okkar. Þetta hljómar ekki ólíklega. Fleira er þó skoðunarvert. Hvað er það við

náttúruna og samband okkar við hana sem gleður okkur og nærir svo mjög? Bandaríski sálfræðingurinn Kris Abrams hefur velt þessu fyrir sér. Abrams nam vistfræði, óbyggða- og náttúrutengda meðferð. Á einkastofu sinni vinnur hann með skjólstæðingum úti í náttúrunni og sjálfur ver hann þar eins miklum tíma og hann getur. Með því að nýta reynslu sína og kunnáttu í þessum efnum þróaði Abrams hugmyndir um lykilástæður fyrir vellíðan fólks í náttúrunni og heilunaráhrifum hennar.



„Náttúran lækna og hjálpar okkur að lifa merkingarbæru og gleðilegu lífi. Þetta eru ástæðurnar fyrir því að ég tel að við séum svo hamingjusöm í náttúrunni,“ segir Abrams.



Náttúran kennir að það er ekkert að þér

Þegar þú ert úti í náttúrunni þarftu ekki að horfa í spegil af neinu tagi. Í staðinn einbeittir þú þér annaðhvort að náttúrunni umhverfis þig eða því sem þú ert að aðhafast, t.d. að klifra, setja upp tjald eða garðyrkju. Rannsóknir sýna að líkamsmynd fólks batnar þegar við verjum tíma í náttúrunni og framangreint gæti verið hluti af því.

Þegar þú ert í einveru í náttúrunni, meðal vana eða ferðafélaga, færðu frið fyrir t.d. kynjamismun, kynþáttafordómum, hómófóbíu, transfóbíu, stjórnmála- og dægurþrasi og fleiri uppsprettum kúgunar, fordóma og lítilsvirðingar sem grassera í samfélaginu.

Náttúran sýnir þér einmitt ótrúlegan fjölbreytileika í allri sinni dýrð. Það eru gild tré og krangaleg, lág og há. Inni í þyrpingu af gulum blómum gætirðu séð bleikt blóm og áttað þig á að um er að ræða stökkbreytingu. Í náttúrunni höfum við ekki þörf fyrir að fella neikvæða dóma heldur dáumst að fjölbreytileika hennar. Þetta hefur áhrif á undirmeðvitund okkar til góðs.

Tíminn hægir á sér

Stress, frestir og ögurstundir, mældar með klukkustundum, mínútum og sekúndum, þetta gufar allt upp þegar við erum úti í náttúrunni. Klukkur stíva okkur að jafnaði frá náttúrulegri hrynjandi líkama okkar og jarðarinnar, enda tifa þær eftir skipulagi efnahagskerfa þjóða öðru fremur. Það skapar mikla streitu.

Náttúran er í raun fyrirmynd hins heilbrigða lífs. Tré og plöntur vaxa h-æ-g-t. Sauðfé á fjalli bítur rólega. Smádyr þvælast um og það

er eðlilegur hraði þeirra. Allt hreyfir sig í samræmi við eðlilegan takt og þú byrjar að gera það sama.

Nægtir

Menning okkar innrætir okkur að við höfum aldrei nóg. Við leitumst við að græða meira, kaupa fleiri hluti, borða dýrindis mat. Meginstraumsmenningin hvetur okkur líka til að hugsa sem minnst um hvernig ríkjandi ofneysla hefur áhrif á aðra, svo sem verkafólkið sem framleiðir fót okkar, eða fólk og dýr sem háð eru jafnvægi loftslagsins.

Aftur á móti felur vistkerfi í sér sátt og jafnvægi. Tré vaxa í hæð sem endurspeglar næringarefni og það vatn sem er tiltækt. Íkornar geyma til dæmis rétt magn af mat til að lifa veturinn af. (Ímyndaðu þér hversu fánlegt það væri ef íkornar myndu reikna með að hnetusöfnun þeirra yxi í veldishraða án nokkurrar fyrirhafnar af þeirra hálfu – eins og við gerum með fjárfestingar okkar!) Að vera kyrrlátt vitni að jafnvægi og samspili vistkerfis er eins og græðismyrsl í opna und ofneyslunnar.

Eftirgjöf þæginda og stjornar

Menning okkar heldur á lofti þeirri skaðlegu mytu að við eigum að leitast við að hafa allt eins þægilegt og mögulegt er, gera lífið eins létt og ánægjulegt og frekast er unnt og snúast öndverð við hvers konar erfiðleikum. Ekkert hefur gert fólk eins óhamingjusamt og þetta. Við getum einfaldlega ekki alltaf verið ánægð eða haft það gott. Við getum ekki stjórnað öllu. Að reyna að ná varanlegum þægindum og stjórna á ytri aðstæðum leiðir til daufs, tilgangslaus lífs sem slævir sálina.

## VARAHLUTIR Í KERRUR

### BÍLABÚÐIN

## Stál og stansar

Vagnhöfða 7, 110 Reykjavík | Sími 517 5000 | [stalogstansar.is](http://stalogstansar.is)





Náttúran kallar þig aftur til raunveruleikans. Þú getur ekki komið í veg fyrir að það rigni, getur ekki flýtt sólinni. Þú getur ekki stillt hitastigið í þægilegar 22 gráður. Ef þú ert að klífa fjall mun þig verkja í alla vöðva. Að afsala sér meintu taumhaldi á öllum sköpuðum hlutum fylgir geysilegur léttir. Þú vaknar sem af draumi og áttar þig á því hversu litla stjórn þú hefur í raun og veru. Þú meðtekur að erfiðleikar og skortur á stjórn eru hluti af lífinu og að samþykkja þann veruleika gerir lífið ekki aðeins þolanlegt, heldur eykur mögulega einnig gleðina yfir að fá að lifa.

**Náttúran minnr á hringrás lífs og dauða**

Í vestrænum samfélögum gerum við allt sem við getum til að forðast þá vitneskju að við, og allir sem við elskum, munu deyja. Í náttúrunni gengur maður hvarvetna fram á dauð tré sem eru ungum sprotum til næringar og lífs. Þú gengur í gegnum brunasvæði og sérð villt blóm dafna í nýauðguðum jarðveginum. Þú gætir jafnvel séð dýrahæ.

Þegar við stöndum augliti til auglitis við dauðann kunnum við betur að meta eigið líf og andrána og upplifum mikla gleði yfir að vera til. Þeir sem lifað hafa af krabbamein þekkja þennan sannleika vel af

harkalegum kynnum við dauðann. Náttúran tengir okkur inn í veruleika hringrásar lífs og dauða.

**Þegar hávaði hinnar brjáluðu nútímamennningar hverfur**

Hugur þinn róast og þú upplifir þögn og kyrrð. Þvílíkur léttir! Ekki þarf að segja neitt um þetta frekar.

**Fegurð náttúrunnar**

Hvernig er slík tign möguleg? Mikill er styrkur þess fjalls sem staðið hefur þarna í öll þessi ár. Kraftaverk hins eina blóms, inngeslun sólarljóssins. Kynngi eins trés, með rætur djúpt í jörðu, sem teygir sig til himins og ber þögult vitni um heiminn í kringum sig. Þú finnur til lotninga og gleði og ert aftur heil manneskja.

**Að ríffa upp tenginguna við allar aðrar lífverur**

Þér finnst þú tilheyra þessari jörð. Að þú sért hluti af samfélagi náttúrunnar. Þú ert úr sama efninu og veist í hjarta þínu að þú ert hvorki betri – né verri – en fuglinn, tréð eða næsti maður sem gengur sömu leið og þú.

**Þú manst hver þú ert í raun og veru**

Þér líður vel í eigin skinni. Þú upplifir eigin kyrrláta frið og styrk, þú skynjar þinn sanna innri mann. Gríman sem þú jafnan berð í samfélaginu er þýðingarlaus og ónaúðsynleg og þú lætur hana falla.

**Þú upplifir hið kynngimagnaða**

Hvort sem þú kallar hana himneska, guðs græna, undur, móður eða öðru nafni þá hjálpar náttúran þér að tengjast þessari kraftmiklu, elskandi nærveru. Þú gætir fundið fyrir þessari nærveru elska þig og styðja. Þú gætir orðið aðnjótandi leiðsagnar og visku. Náttúran færir þig nær eigin sál og eilífðinni.

*EcoWatch. Þýtt og staðfært/sá*

**Ný kynslóð útihitara**

Gæða útihitarar á verönd, svalir og öll útisvæði. Þola regn og mega vera úti allan ársins hring. Stillanleg veggfesting fylgir og fjarstýring með 3 hitastillingum.

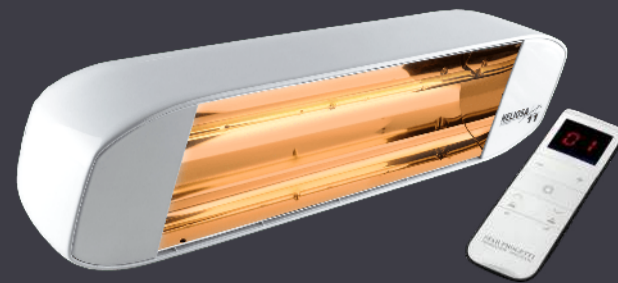

**Skjólveggir fyrir bústaðinn**

Sérlega fallegir skjólveggir úr gleri sem veita gott skjól án þess að trufla útsýnið. Veggirnir koma í ýmsum stærðum og útfærslum.

Verið velkomin í Flísabúðina og fáid ráðgjöf sérfræðinga okkar.



**Flísabúðin**

Stórhöfða 21, 110 Reykjavík | 545 5500 | flis@flis.is | flisabudin.is

**ÍSLENSK FRAMLEIÐSLA**  
**Á BÍLSKÚRS- OG IÐNAÐARHURÐUM**

**ISHURÐIR**

**www.ishurdir.is**  
**564-0013 | 865-1237**



**Wendel**  
Stofnað 1957

**HILLTIP**  
**VETRARBÚNAÐUR**

**SNJÓTENNUR, FJÖLPLÓGAR, SALT - OG SANDDREIFARAR**

Tangarhöfða 1 - 110 Reykjavík - 551-5464  
www.wendel.is - wendel@wendel.is





Lífræn mjólkurframleiðsla fer fram á Höjgaard en þar una sér um 500 kýr.

## Hálfíslenskur bóndi á lífrænu búi

Á ferð sinni um Jótland hitti Magnús Halldórsson, umsjónarmaður Vísnaðs Bændablaðsins, bónda sem er af íslensku bergi brotinn.

„Þessi bóndi heitir Kjartan Poulsen og móðir hans var frá Nýjabæ í Meðallandi. Kjartan lét lítið af sínum búskap á Höjgaard á Suðvestur-Jótlandi, með 500 kýr í lífrænum búskap, en sagði að stærstu kúabændur í Danmörku væru með um eða yfir 3.000 kýr. Ekki eru notaðir róbótar við lífrænan búskap, eftir því sem mér skildist. En mjaltabásinn er með 40 mjaltatækjum og vinna tveir í einu við mjaltir. Morgunmjaltir taka þrjá tíma, en kvöldmjaltir um þrjá og hálfan tíma. Kýrnar eru úti á beit frá því í apríllok og fram í október, eða eftir tíðarfari.“

Kýrnar hans Kjartans eru af Hostein-friesian kyni, bæði svartskjöldóttar og rauðskjöldóttar. „Föðurs er aflað á um 1.000 hekturum og síðan þarf auðvitað mikið beitiland. Það takmarkar bústærðina að vera í lífrænum búskap.



Kjartan Poulsen, hálfíslenskur kúabóndi á Höjgaard á Jótlandi í Danmörku.

Kýr og kálfar virtust álíka ánægð með tilveruna, eins og á betri búum íslensku. Að sumarlagi eru starfandi um 15 manns við búið.

Kjartan var fyrsti bóndi með lífrænan búskap sem varð formaður Landssambands danskra kúabænda. Sem barn og unglingur við sumardvöl í Kollsvík, tutlaði ég aðeins eina belju kvölds og morgna og þótti nóg,“ segir Magnús. /mh

Land og skógur



Útivist í skógi á hausti.

## Staðlar og gæðaviðmið í skógrækt og landgræðslu

Á síðustu dögum hafa skapast miklar umræður í Þjóðfélaginu um skógrækt sem hófust með umfjöllun fjölmiðla um skógræktarverkefni á vegum einkaaðila í landi sveitarfélagsins Norðurþings í Saltvík.

Við hjá Landi og skógi höfum í kjölfar þessarar miklu umfjöllunar átt fund með fulltrúum framkvæmda-

aðila og landeigenda til að fara yfir þessa tilteknu framkvæmd til að skoða hvort eitthvað og þá hvað hafi farið úrskeiðis. Á myndum sem birst hafa má sjá mjög umfangsmikla jarðvinnslu sem stingur flesta í augun. Telja má að hér hefði mátt komast af með minna rask án þess að það hefði komið niður á árangri þeirrar nýskógræktar sem þarna er á ferðinni. Um aðferðir til jarðvinnslu í mismunandi landi gilda almennt ekki afdráttarlausar reglur héraðs en alltaf hlýtur það að vera leiðarljósið að lágmarka hana eins og kostur er á hverjum stað. Í þessu tilfelli hefur þess ekki verið gætt og af því þarf að læra.

Komið hefur fram í umræðunni að landið sem tekið er til þessara nota þykir verðmætt útivistarland að margra mati, auk þess að búa yfir mikilli líffjölbreytni og vera mikilvægt fuglasvæði, og hefði því ekki átt að velja til framkvæmda af þessu tagi. Fyrir liggur að sveitarfélagið sem landeigandi, í þessu tilfelli Norðurþing, hafði fjallað um þetta ítrekað og fyrirætlanir höfðu breyst að nokkru marki frá fyrstu hugmyndum. Bæði var tekið tillit til sumra ábendinga sem borist höfðu, fyrirhugað framkvæmdasvæði flutt til og umfangið minnkað nokkuð. Allar leyfisveitingar og lögbundnar athuganir höfðu farið fram samkvæmt þeim opinberu reglum sem gilda um framkvæmdir af þessu tagi, þ.m.t. að huga að verndun fornleifa. Í þessu samhengi má benda á að viðmið um val á landi til skógræktar hafa um allnokkurt skeið verið lítið breytt og eftir því sem best er vitað þá hefur svipað land og hér um ræðir verið tekið til skógræktar á umliðnum áratugum í nokkrum mæli.



Agúst Sigurðsson.

Þá hefur einnig verið rætt um umfang verkefnisins en þarna eru teknir undir tæpir 100 hektarar lands í einum áfanga. Segja má að það sé nokkuð nýtilkomið að svo stórir áfangar séu lagðir undir á einu bretti; skógrækt undanfarinna áratuga hefur meira einkennst af smáum áföngum með aðkomu hins opinbera og því vekur framkvæmd af þessari stærðargráðu mikla athygli. Það eru hins vegar ekki settar aðrar hömlur á skógrækt af þeirri stærðargráðu sem hér hefur verið tilgreind en þær sem einstök sveitarfélög setja sér í sínu aðalskipulagi og fyrir liggur að farið var að þeim reglum í þessu verkefni.

Margt fleira hefur verið rætt í tengslum við þessa tilteknu framkvæmd. Sumt af því kallar á að þeirri vísindalegu þekkingu sem tiltæk er sé komið betur á framfæri til að útskýra ýmsar forsendur skógræktar af þessu tagi – þessu þarf að bæta úr. Þá er mjög mikilvægt til þekkingaröflunar að fylgjast mjög náð með þróun þessa lands og skóginum sem þar mun vaxa upp og að gerðar verði nákvæmar mælingar á m.a. kolefnisbúskap svæðisins og breytingum á náttúrufari næstu árin.

Að gefnu tilefni skal það undirstrikað að mikilvægt er fyrir okkur Íslendinga að geta starfað að okkar skógrækt eftir skýrum ramma sem markaður er af lögum og vel ígrunduðum verklagsreglum. Þessi rami er hin sjálfbæra skógrækt sem getið er um í skógræktarlögum. Á umliðnum árum hefur verið unnið eftir ákveðnum leiðbeiningum eins og talið hefur best henta á hverjum tíma en það er engu að síður ljóst að í sumum þáttum er ramminn ekki nægjanlega víðtækur og skýr – og þessu þurfum við að breyta. Þetta hefur verið í umræðu um árabíl en frá því að hin nýja stofnun Land og skógur fór af stað um síðustu áramót hefur verið ljóst að þetta væri eitt af stóru viðfangsefnum að takast á við nú strax í upphafi. Það má kalla þetta íslenskan

# Benelli

Benelli M2 Euro  
kr 198.455Super Black Eagle 3 B.E.S.T.  
kr 349.900Super Black Eagle 3 Cerakote Tungsten  
kr 359.900Benelli Montefeltro MAX-5 12 Gauge  
kr 189.050Benelli Nova Black  
kr 123.500Benelli M2 S90 vinstri handar  
kr 269.900

Vesturröst

Sérverslun skotveiðimannsins - Laugaveg 178 - sími: 551 6770 - www.vesturroost.is





Mynd / Pétur Halldórsson

„Það má kalla þetta íslenskan skógræktarstaðal fyrir sjálfbæra skógrækt ...

Þá er mikilvægt að nefna að unnið hefur verið að þýðingu og aðlögun alþjóðlegra staðla hvað varðar endurheimt vistkerfa, svokallaðra SER-staðla.

Sú vinna hófst hjá Landgræðslunni árið 2022 en er nú verkefni sem Land og skógur hefur tekið við. SER (Society for Ecological Restoration) er grundvallarstaðal og þarf að vera okkar leiðarljós við alla endurheimt vistkerfa. Mikilvægt er að staðfæra staðalinn, þannig að hann henti íslenskum aðstæðum. Vinna við staðfærsluna er hafin en töluvert er þó eftir og nauðsynlegt að setja kraft í þetta næstu misserin.

Ofangreindir staðlar og gæðaviðmið eru algert grunnatriði fyrir skógræktar- og landgræðslustarfið í landi okkar í bráð og lengd. Við hjá Landi og skógi leggjum mikla áherslu á að vinna þessi verkefni með markvissum hætti og hraða þeim sem frekast er unnt. Við höfum því ákveðið að setja ofangreind verkefni í sérstakan forgang og leggja til þeirra aukinn kraft. Sérstakur stýrihópur sem starfar þvert á svið stofnunarinnar hefur nú fengið það hlutverk að samræma verkefni, skipuleggja vinnulag og tryggja nauðsynlegt samráð við stofnanir, sérfróða aðila sem og hagaðila. Markmiðið er að verulegri framvindu verði náð í verkefnum á næstu þremur mánuðum og að fyrstu tillögur að gæðaviðmiðum varðandi val á landi til skógræktar liggi fyrir í nóvember. Vinna þessi hjá Landi og skógi er í nánú samstarfi við okkar fagráðuneyti en fyrir liggur að slík gæðaviðmið þarfnast sérstakrar staðfestingar ráðuneytisins.

Í þessum verkefnum felast geysileg tækifæri til að endurskoða og skerpa á allri ákvarðanatöku varðandi skógræktar- og landgræðsluáætlun og landsáætlun í skógrækt fram til ársins 2031 – Land og líf. Vinna við þessi gæðaviðmið var aðeins komin af stað hjá Skógræktinni á sínum tíma en brýnt er að þessi viðmið liggi fyrir sem allra fyrst.

*Höfundur er forstöðumaður Lands og skógar.*

skógræktarstaðal fyrir sjálfbæra skógrækt. Slíkan staðal höfum við ekki haft með skýrum hætti hingað til en vinnan var lítillega hafin hjá Skógræktinni á síðasta ári en verkefnið nú komið í hendur hinnar nýju stofnunar Lands og skógar að vinna með. Við lítum til þess að nálgast verkefnið með svipuðum hætti og nágrennar okkar á Bretlandseyjum sem átt hafa slíkan staðal og að mörgu leyti má leggja þá vinnu til grundvallar og nýta, þó eitthvað þurfi að sjálfsgöðu að staðfæra fyrir okkar aðstæður. Við bindum miklar vonir við þetta mikilvæga verkefni sem okkur ber að hafa forystu um og leita til þess m.a. viðtæks samstarfs margra aðila.

Annað grunnverkefni sem þarf að vinna þessu samhlíða eru ný gæðaviðmið fyrir val á landi til skógræktar. Þetta verkefni er hluti af aðgerðaráætlun stjórnvalda í landgræðslu og skógrækt 2022-2026 sbr. Landgræðsluáætlun og landsáætlun í skógrækt fram til ársins 2031 – Land og líf. Vinna við þessi gæðaviðmið var aðeins komin af stað hjá Skógræktinni á sínum tíma en brýnt er að þessi viðmið liggi fyrir sem allra fyrst.



# Fyrsta flokks ítalskar útiflísar

Gæddu garðinn, útisvæðið, svalirnar eða innkeyrsluna nýju lífi. 2-3cm þykkar útiflísar frá **Casalgrande Padana** og **DelConca** sem hægt er að líma niður, leggja í sand eða setja á hæðarstillandi stóla. Verið velkomin í Flísabúðina og fáid ráðgjöf sérfræðinga okkar.

**Flísabúðin**

Stórhöfða 21, 110 Reykjavík | 545 5500 | flis@flis.is | flisabudin.is

## ...Gæði þegar að er gáð



### Rafstilling



Rafstilling S: 581-4991 Netfang: Rafstilling@rafstilling.is

Reki S: 562-2950 Netfang: Reki@reki.is

Skemmuvegur 46, Kópavogur



# CFMOTO fjórhjól fyrir leik og störf



CFMOTO 450  
1.349.000,-



CFMOTO 625 Touring  
1.599.000,-



CFMOTO 1000 Touring  
2.390.000,-

Öll hjólin eru með beinni innspýtingu, rafmagnstýri, spili, dráttarkrók, handahlífum, háu og lágu drifi með læsingu. Vökvabremsum, álfelgum og eru tveggja manna götuskráð T3b. Verð er með Vsk.

Umboðsaðilar: Kaupfélag Skagfirðinga, Sauðarkróki. Lyngás, Hellu. Bikevik, Reykjanesbæ, AB varahlutir, Egilsstöðum.



Nítró - Urðarhvarfi 4 - 557 4848  
Nánari upplýsingar á [nitro.is](http://nitro.is)



# Alltaf að klippa útiganginn

Nú þegar haustið er að koma eru líklega flestir kúabændur farnir að undirbúa það að hýsa þá nautgripir sem hafa verið úti í sumar. Sjálfsgæður hluti af því að taka inn er að klippa gripina enda ekki þörf fyrir þá að vera loðnir, þegar þeir eru komnir inn í fjós.

**Snorri Sigurðsson**

snorri.sigurdsson@outlook.com



Klipping hefur jákvæð áhrif á líðan þeirra, vöxt og framleiðslu og skýrist það fyrst og fremst af því að klippir nautgripir svitna minna og líður því betur en hinum. Það að klippa gripina í fjósinu á því að vera sjálfsgæður hluti vinnubragðanna og það sem meira er, vinnan við þetta borgar sig!

## Sveittir gripir

Kýr eða kvígur sem hafa verið úti í tiltölulega langan tíma fram á haustið aðlagast veðurfarinu, þ.e. svalari dögum og nóttum, með því að feldurinn þykkar. Þegar þær koma svo inn í fjós, og fara á stöðugt og gott fóður, verður varmaframleiðsla þeirra vegna jórtrunar töluverð og þennan hita þurfa þær að losna við. Ef þær væru utandyra myndi umhverfishitinn, sem þá væntanlega er nokkuð lágur, taka til sín þessa orku frá gripunum en svo er ekki farið inni í fjósum. Þar einangrar þykkur feldurinn skinnið og þeir fara að svitna með tilheyrandi vanlíðan. Þar sem þétt er á gripum eða loftræsting ekki mjög góð eykst þessi svitaframleiðsla enn frekar. Þetta ferli hefur þess utan áhrif á framleiðsluna enda nota nautgripir töluverða orku til þess eins að losa sig við umframhitann. Fóðurnýting verður sem sagt betri ef gripirnir eru ekki loðnir!

## Klippingar borga sig

Fyrir nokkrum árum kom fram, í danski rannsókn, að bændur gætu grætt í kringum 12.000 ÍKR á hverja kú eða kvígu að jafnaði við það eitt að klippa þær, þegar þær eru hýstar.



Mynd 1. Kýr sem hefur fengið smá viðbótarhygli bóndans. Ef vel er að gáð sést að kýrin er með svitabletti þrátt fyrir að hún sé tiltölulega stutthærð og samkvæmt heimildum í fjósi þar sem loftgæði voru góð. Mynd / Ola Stene.

Meginskýringin á þessari arðsemi klippingar fólst í því sem hér var sagt að framan, þ.e. hagkvæmari framleiðsla, en rannsóknin sýndi einnig að mest var að sækja við það að klippa kvígurnar. Þetta skýrist væntanlega af því að þær eru oftast hafðar lengur úti og því með enn þykkari feld og svitna því mun meira en t.d. kýr svo dæmi sé tekið. Gripir sem svitna mikið hafa einnig meiri vatnsþörf og séu óklipptar fyrsta kálfs kýrnar saman við hinar eldri getur það bitnað á framleiðslu þeirra þar sem þær eru lægra settar í fjósinu og fá „úthlutað“ verri drykkjartímum en kúm sem eru hærra settar. Það kom einnig í ljós að mjólkurframleiðsla kvíganna jókst við klippinguna sem styður við framansagðar fullyrðingar um áhrifin.

## Tæki og tól

Það eru til margs konar útfærslur af tækjum og tólum til að fjarlægja hár af nautgripum. Hefðbundnar

raflöðudrifnar kúaklippur, sjá mynd 2, eru þó væntanlega algengastar og þægilegastar í notkun fyrir flest af þeim hárlippiverkum sem þarf að framkvæma. Oft geta þó júgur á kvígum og kúm verið hárfug og það getur verið önuget að klippa vel þessi hár, sem oft eru einkar fingerð. Þá kemur hárbrennari sér vel, sjá mynd 3, en með honum eru hárin fjarlægð með einföldum og vel að merkja sársaukalausum hætti. Þá eru til mjög sérhæfðar klippur, fyrir afmörkuð verkefni eins og t.d. halahár, en líklega eiga fæstir kúabændur svona klippur, sjá mynd 4, sem þó geta verið einkar handhægar.

Þó mynd 1 sé meira hugsuð sem skemmtileg skreyting við textann, sýnir hún einnig að þó svo að þessi kýr sé í raun frekar snöggklippt á öllum líkamanum þá sjást á henni svitabletti þrátt fyrir að hún hafi verið í vel loftræstu fjósi. Hún væri því augljóslega mun sveittari ef hún væri loðnari.



Mynd 2. Hefðbundnar raflöðudrifnar kúaklippur eru væntanlega algengasti hárlippibúnaður í fjósum hér á landi.

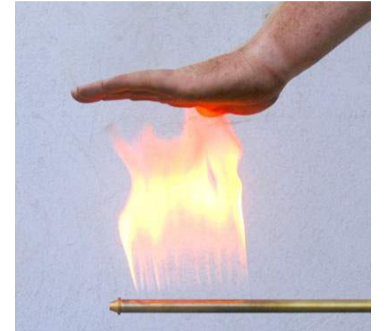

Mynd 3. Dæmi um júgurhárbrennara. Brennarinn byggir á svokölluðum köldum loga og tekur einungis örfáar sekúndur að brenna hárin af og án þess að valda skeppunni skaða.



Mynd 4. Halaháraklippur eru dæmi um sérhæfðan búnað til þess að klippa halahár nautgripa.

## Óbein áhrif

Að klippa kýr, og sérstaklega kvígur, er einnig góð fjárfesting vegna þess að það gerir þær auðveldari í meðförum. Flestum gripum finnst gott að láta klippa sig og það gefur þeim því jákvæða upplifun af náinni snertingu sem getur hæglega skilað sér þegar kemur að því að mjólka þarf viðkomandi eftir fyrsta burð.

## Rétt vinnubrögð mikilvæg

Þegar byrjað er að klippa er ráðlagt að setja klippurnar í gang í góðri fjarlægð frá þeim grip sem á að klippa. Þetta gerir hann öruggari og aðrir gripir í nágrenninu venjast líka hljóðinu. Einnig er gott að nálgast gripinn framan frá, sé það hægt, til þess að gera ferlið sýnilegt fyrir viðkomandi grip.

Þegar byrjað er, ráðleggja Norðmenn að byrja að klippa við halarót og færa sig svo fram eftir hryggnum. Klippa síðan halann og lærin. Það er mjög mikilvægt að

klippa halann vel en það hefur bein jákvæð áhrif á hreinleika gripanna. Séu sérhæfðar halaháraklippur notaðar má enda á því verki fyrir marga gripir í einu. Allt bakið er líka sérstaklega mikilvægt vegna þess að það er þar sem gripirnir svitna mest og hárlagið er líka þykkast þar. Síðan er um að gera að klippa undir maganum, þar sem skitur festist auðveldlega. Júgríð er einnig mikilvægt að klippa, sérstaklega þar sem eru mjaltþjónar. Þetta skýrist af því að júgrin verða hreinni og ásetning spenahylkja betri, þ.e. ef hárin hafa verið fjarlægð.

## Órólegir gripir

Standi til að klippa gripir sem erfitt er að hemja, og/eða bjóði aðstaðan ekki beint upp á það að heilklippa, er ráðlagt að forgangsraða bakklippingunni, eins og sjá má dæmi um á mynd 5.

Að hluta til byggt á, og með leyfi höfundar, grein Ola Stene úr Buskáp Nr 1/2023.



Mynd 5. Stundum láta bændur sér nægja að raka efri hluta gripanna en það eitt og sér stórbætir líðan gripa og hjálpar þeim að losna hraðar við hita og raka.

Mynd / Fas.scot

## Bílskúrs- og iðnaðarhurðir

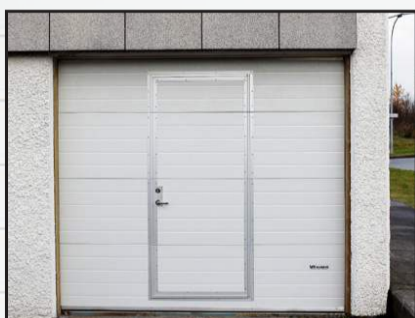

- Stuttur afhendingartími
- Hágæða íslensk framleiðsla
- Val um fjölda lita í RAL-litakerfinu
- Vindstyrktar hurðir

## Smíðað eftir máli

Iðnaðarhurðir

Iðnaðarhurðir með gönguhurð

Bílskúrshurðir

Hurðir í trékarma

Tvískiptar hurðir

Fyrsta flokks þjónusta og ráðgjöf

**VAGNAR HURÐIR**

Tunguháls 10, 110 Reykjavík, sími 567 3440, vagnar@vagnar.is, vagnar.is



# Útrýming sauðfjarriðu

– Hvaða bæir fá umframstyrki?

Í landsáætlun um útrýmingu sauðfjarriðu er gert ráð fyrir að áhættubæir fái umframstyrki til að hraða ræktun gegn riðu eins og kostur er.



Sigurborg Daðadóttir.

Áætlunin gerir ráð fyrir að allir sauðfjorbændur fái áfram styrki til að nota sæðingahrúta sem eru með verndandi eða mögulega verndandi arfgerðir, en að bæir sem flokkaðir verða sem áhættubæir fái að auki sérstaka hvatastyrki til notkunar á slíkum hrútum. Styrkirnar verða bundnir við notkun hrúta með þessar arfgerðir á allar ær á áhættubæ, óháð því hvort hrútarnir séu heimahrútar, aðkeyptir eða sæðingahrútar, öllu skiptir að hraða innleiðingu verndandi og/ eða mögulega verndandi arfgerða í viðkomandi hjörð til þess að fyrirbyggja uppkomu riðuveiki. Það er hagur allra að hraða ræktun á áhættubæjum.

Verið er að skrifa nýja riðureglugerð sem tekur mið af því sem stendur í landsáætluninni og reynt verður að hraða útgáfu hennar eins og kostur er, vonandi verða drög að nýrri reglugerð kynnt í Samráðsgátt stjórnvalda innan fárra vikna. Útgáfa reglugerða tekur tíma, raunhæft er að áætla að ný riðureglugerð líti dagsins ljós í október. Allir geta þó undirbúið sig, sérstaklega ættu bændur á N-Vesturlandi að kanna hvort þeirra bær gæti flokkast sem áhættubær



og þannig átt kost á umframstyrkjum strax í næstu fengitíð. Þið ættuð að lesa kafla 4 og skoða hvort ykkar bær hakar í eitthvert af boxunum sem

upp eru talin í töflu 6 á bls. 21 í landsáætluninni, atriðin taka til sjö síðastliðinna ára.

Telji þið að ykkar bær ætti að flokkast sem áhættubær ættuð þið strax að hafa samband við héraðsdýralækni eða hans fólk á umdæmisskrifstofu Mast á Sauðárkróki. Þannig getið þið unnið ykkur í hagnin og lýtt fyrir flokkuninni því Mast getur ekki flokkað með formlegum hætti fyrir en reglugerðin hefur verið gefin út, því nákvæmari upplýsingar í tíma því meiri líkur á réttri flokkun fyrir fengitíð og þar með opnast fyrir umframstyrki.

Landsáætlun um útrýmingu sauðfjarriðu er sameiginleg stefna stjórnvalda og bænda, þar kemur fram hvernig Ísland ætla sér að losna við riðuveiki í sauðfé. Landsáætlunin er vandað rit, þar er mikill fróðleikur og leiðbeiningar fyrir sauðfjorbændur, áætlunina má finna á heimasíðum BÍ, RML, MAR og MAST, auk þess hafa verið prentuð nokkur eintök sem hægt verður að nálgast hjá RML.

Höfundur er frásarandi yfirdýralæknir.

# ÚTSALA

## 20-50% AFSLÁTTUR

### VERSLUNIN LOKAR



## HVELLUR

Smiðjuveg 30, 200 Kópavogi  
S: 577 6400

## SJÁ NÁNAR:

# www.hvellur.com



## Alvöru vatnsvörn fyrir öll votrymi

Við bjóðum upp á breiða vörulínu frá **Winkler One** sem hafa gjörbreytt leikum í vatnsvörn.

Svalagólf, útistigar, kæligeymslur eða mjólkurhús – hvert sem verkefnið er þá veita sérfræðingar okkar ráðgjöf til að tryggja bestu lausnina fyrir þínar aðstæður.

Verið velkomin í Flísabúðina og fáið ráðgjöf sérfræðinga okkar.

**Flísabúðin**

Stórhöfða 21, 110 Reykjavík | 545 5500 | flis@flis.is | flisabudin.is

### Áhættuflokkur og viðmið

1 Fé til lífs frá riðubæ (hrútar/ær/lömb), ekki með V
1 Hrútar fengnir að láni frá riðubæ, ekki með V
1 Sameiginlegt fjárrag í húsi
1 Samgangur/-hjálp bænda á sauðburði
1 Samnýting tækja/tóla með beina snertingu við slímhúð eða líkamsvessa
2 Fé til lífs frá riðubæ (hrútar/ær/lömb), með V
2 Hrútar fengnir að láni frá riðubæ, með V
2 Sameiginlegt fjárrag í aðhaldi heima á bæjum
2 Sameiginlegur fjárflutningur
2 Samnýting tækja/tóla með beina snertingu við fé, ef ekki slímhúð eða líkamsvessa
2 Samnýting á skitadreifurum
2 Sameiginlegt beitiland með fôðurgrindum og drykkjartrogum
3 Fôður fengið frá riðubæ
3 Regluleg samnýting landbúnaðartækja með óbeina snertingu við fé
3 Landfræðileg lega (aðliggjandi bæir)

Tafla 6. Flokkun áhættubæja.



## EXIDE rafgeymar

Með tilkomu sífellt flóknari og fjölbreyttari farartækja sem eru búin sérhæfðum rafbúnaði, hefur þörfin fyrir öfluga og trausta rafgeyma aukist.



Skannaðu QR kóðann og finndu rétta rafgeyminn fyrir þitt farartæki

### Fyrirtækjapjónusta Olís

Alvöru fólk með alvöru þekkingu og reynslu

Hafðu samband við sérfræðinga Olís í síma 515 1100 eða [pontun@olis.is](mailto:pontun@olis.is)

# olis



# Riðukynbótamat

Í júlí síðastliðnum birtist þetta nýja kynbótamat fyrir riðumótstöðu í kynbótamatsyfirlitinu í Fjárvis. Það er von okkar sem stöndum að þróun og innleiðingu þess að þetta geti orðið gagnlegt hjálpartæki nú þegar sauðfjárbændur fara af fullum krafti í að innleiða verndandi arfgerðir gegn riðuveiki inn í sauðfjárstofninn.

Valið fyrir riðumótstöðu fer fram á grundvelli arfgerðar þríongensins sem er hægt að greina með frekar auðveldum hætti. Samt sem áður er ljóst að ekki er raunhæft að arfgerðargreina allar kindur sem koma við sögu í þessu stóra verkefni. Ætternisupplýsingar geta aftur á móti í mörgum tilfellum gefið upplýsingar um hvaða arfgerðir kindur geta verið með þó þær séu ekki arfgerðargreindar. Slík spá fyrir alla gripi í ættartölu stofnsins er flókið verkefni, sérstaklega í ljósi þess hve margar samsætur um ræðir og hve margir möguleikar geta orðið ef reynt er að spá meira en eina kynslóð fram eða aftur í ættir. Þess vegna höfum við hjá Landbúnaðarháskóla Íslands og Ráðgjafarmiðstöð landbúnaðarins þróað þessa frekar einföldu aðferð til að spá fyrir um riðumótstöðu kinda sem ekki eru arfgerðargreindar byggt á ætternisupplýsingum, og köllum spána riðukynbótamat.

## Aðferðir

Aðferðin byggir á ákveðnum einföldunum sem gerir að hún er ekki algerlega nákvæm í öllum tilfellum. Hún hefur aftur á móti þann kost að gefa eina tölu fyrir allar kindur sem niðurstöðu sem getur verið þægilegt til að bera saman kindur með mismunandi upplýsingar á bak við sig. Spáin sem við gerum er skilgreind eins og kynbótamat, þ.e. þetta er spá fyrir um hverju hver kind skilar til afkvæma sinna frekar en spá um hvaða mótstöðu hún sjálf er með. Þetta fer þó yfirleitt saman. Jafnframt er hún sett fram á sama hátt og vaninn er með kynbótamat hér á landi, þ.e. sem tala með



Jón Hjalti Eiríksson.



Þórdís Þórarinsdóttir.

meðaltal 100 og staðalfrávik 10. Aðferðin er í stuttu máli þannig að fyrst er gerð spá um fjölda eintaka af hverri genasamsætu sem líklegt er að hver gripur beri. Fyrir arfgerðargreinda gripi er það vitað út frá greiningunni. Fyrir aðra gripi er byggt á ætterni. Spáin tekur tillit til óvissu með því að gefa upp tölur á milli heilu talnanna.

Í raun getur hver kind bara haft nákvæmlega 0, 1 eða 2 eintök af hverri samsætu en spáin getur þá t.d. verið 0,5 ef helmings líkur eru á að kindin erfi eina slíka samsætu. Í næsta skrefi eru niðurstöðurnar teknar saman fyrir allar samsætur. Hverri arfgerð er gefið tölugildi sem lýsir því hve mikil vernd er tengd viðkomandi samsætu samkvæmt þeim rannsóknnum sem hafa verið gerðar. Byggt á því er tekið saman í eina tölu hver líkleg mótstaða afkvæma hverrar kindar er.

## Niðurstöður

Prófanir á aðferðinni sýndu að öryggi spárinnar, þ.e. líkur á að mótstaðan sem spáð er sé næri þeirri sem kemur í ljós ef kindin er arfgerðargreind, er ágæt ef hátt hlutfall skyldra kinda eru greindar. Hversu örugg spáin verður fyrir einstaka bú er þannig mjög háð því hvort mikið er arfgerðargreint í hjörðinni og hve mikið sæðingar hafa verið notaðar á búinu. Sæðingarnar hafa áhrif því arfgerð sæðingahrúttanna er þekkt. Niðurstöðurnar sýndu líka skýrt að það er drýgra að arfgerðargreina hrúta en ær til að þekkja arfgerðirnar í sinni hjörð því hrúturnir eiga að jafnaði mun fleiri afkvæmi en ærnar. Þessar aðferðir virðast jafnframt virka betur og eiga betur við fyrir samsætur sem eru ekki mjög sjaldgæfar. Eins og staðan er

Kynbótamat	Greiningar skyldra einstaklinga			
136	F: R171	H154	MF: H154	
121	F: T137		M: H154	
121	L: H154	H154	L: H154	
118	L: H154		FF: H154	FMF: H154
108	F: C151		MF:	
101	F:		MF:	MM: H154
99	F: N138		MF:	
96	Foreldrar óþekktir			
94-95	F:		MM:	MF:
85	F:		MM: V136	

Kindur sem eru ekki arfgerðargreindar. F: faðir, M: móðir, L: lamb, MF: móðurfaðir, MM: móðurmóðir.

í dag eru það þannig frekar H154 (AHQ) og C151 og samsæturnar sem þessar spár eru víðeigandi fyrir. Fyrir R171 (ARR) og T137 ætti að byggja á arfgerðargreiningum sem mest næstu 1–2 tvö árin alla vega. Þegar fram líða stundir og þessar samsætur verða algengari verður frekar gagn af spánni fyrir þessar samsætur líka og hægt að fara að spara sér arfgerðargreiningar.

Í meðfylgjandi töflum er dæmi um kynbótamat nokkurra kinda, bæði arfgerðargreindra og ekki arfgerðargreindra. Þessar örfáu arfhreinu verndandi R171 kindur sem eru þekktar eru eðlilega langhæstar, með mat upp á 167 og kindur arfhreinar með

Kynbótamat	Greiningar	
167	R171	R171
147	T137	H154
121	H154	
103	N138	
94-95		
57	V136	V136

Riðukynbótamat fyrir arfgerðargreindar kindur.

áhættuarfgerðina V136/V136 lægstur með 57. Aðrar arfgerðir radast þar á milli, og villigerðin (ARQ/ARQ), sú algengasta fær mat um 94–95. Við skoðun á matinu sást hvernig kindur sem eru lægri en 95 reynast eiga ættingja með V136 (VRQ), áhættusamsætuna. Þær sem eru hærra en 97 reynast svo eiga forfeður eða afkomendur með mögulega lítið næmar, mögulega verndandi eða verndandi samsætur.

## Notagildi

Við sem höfum unnið að þessu sjáum notagildi kynbótamats fyrir riðumótstöðu helst fyrir okkur með tvennum hætti. Í fyrsta lagi, nú þegar ræktunin gegn riðu er að byrja getur það hjálpað til við að finna ær sem mögulega bera mögulega verndandi samsætur, þá

helst H154 því sú er algengust í á stofninum.

Þessar ær eru þá með kynbótamat nokkuð yfir 100 á meðan þær sem eru næsta örugglega bara með næmar samsætur fá mat undir 100. Það kann þá að vera meiri ástæða til að láta greina ær með herra mat eða taka lömbin undan þeim til skoðunar og ásetnings. Hin leiðin til hagnýtingar verður trúlega frekar notuð þegar við verðum komin lengra í innleiðingunni, en þá gæti verið gagnlegt að horfa til riðukynbótamatsins við val ásetningsgimbra til að spara arfgerðargreiningar en reyna jafnframt að hámarka mótstöðu gimbrahópsins sem er settur á.

Jón Hjalti er lektor við Lbhl. Þórdís er ráðunautur í búfjárrækt hjá RML.

## BILAÐ SMURKERFI? VIÐ REDDUM ÞVÍ.

**MIKIÐ ÚRVAL AF VARAHLUTUM Í  
GROENEVELD SMURKERFI**

**ÞJÓNUSTUM ALLAR  
GERÐIR SMURKERFA**

☎ 779 1886  
✉ skralli@skralli.is

**SKRALLI**

Skráið smáauglýsingar  
á [www.bbl.is](http://www.bbl.is)





Gróffóður á fódurgangi.

Mynd / Aðsend

# Er tuggan góð?

Öfgarnar í veðrinu ættu ekki að hafa farið fram hjá neinum í sumar, en þær hafa valdið áskorunum í gróffóðuröfluninni.



Baldur Örn Samúelsson.

Þurrkar voru til vandræða á Austurlandi framan af sumri á meðan var mikil vætutíð á Suður- og Vesturlandi, því voru þar ekki margir gluggar til að ná fyrri slætti í góðum þurrki. Töluvert kaltjón var á tünnum á Norður- og Austurlandi og því stærri hluti heyforða nýræktir og/ eða grænófóður til að ná viðunandi uppskeru. Allt þetta hefur áhrif á gæði og eðli gróffóðursins sem getur valdið miklum breytileika milli ára.

## Áhrif veðurs á grösín

Grösín vaxa misjafnt eftir veðri. Í þurru sumri geta grösín farið að forgangsraða að koma upp punti og fer meira púður í stöngulvöxt sem að alla jafna er tormeltari en blöðin og sjást þá oft hærri gildi á ómeltanlegu tréni sem getur komið niður á orku fódursins.

Í meiri vætutíð verður meiri blaðvöxtur og grösín koma seinna með punt, hins vegar ef beðið er of lengi með að slá vegna óþurrka gætu grösín orðið of mikið vaxin sem veldur meira tréni en minni orku og próteini. Þurrkstig fódursins hefur einnig áhrif á eðli fódursins en blautara fóður er oftast með meira af leysanlegu próteini. Taka þarf mið af því við val á kjarnfóðri því horfa þarf þá á að fá kjarnfóður með nægri leysanlegri orku og torleystu próteini. En ef fóðrið er þurrast er meira af torleystu próteini því meiri þörf á leysanlegu próteini í kjarnfóðrinu. Ef tréni er lágt í fóðrinu ætti að horfa á tréniþrjú kjarnfóður og öflugt ef mikið tréni er í fóðrinu.

## Heyefnagreiningar

Eftir svona sumar er mikilvægi heyefnagreininga ótvírætt fyrir markvissa og góða fóðrun. Heyefnagreiningar eru mikilvægt

bústjórnarverkfæri til að taka réttar ákvarðanir í fóðrun og kjarnfóðurkaupum. Gott er að huga að því að taka sýni úr því fóðri sem endurspeglar vetrargjöfina, sýni úr fyrri slætti, seinni slætti og grænófóðri. Það getur verið gott að taka sýni úr geldkúa heynu til að athuga hversu vel hefur tekist til í framleiðslu þess og hvort þurfi að gera einhverjar breytingar á geldkúafóðruninni. Safnsýni úr fyrri slætti geta gefið fina mynd á heildarhegðingunni.

## Greiningar til áburðarleiddbeininga

Ef taka á heysýni fyrir upplýsingar um nýtingar á áburði er ákjósanlegra að taka þá úr einni ákveðinni spildu en safnsýni gefa fina mynd á heildar heyforðanum. En fyrir nákvæmari upplýsingar fyrir áburðargjöf er gott að taka jarðvegssýni. Til að nefna ef einhverjar spildur afköstuðu undir væntingum eða eru eitthvað undarlegar er tilvalið að taka úr þeim jarðvegssýni til að leita skýringa hvort skorti einhver næringarefni.

## Greining á korni

Ef ræktað er nokkuð af korni og nýta á í mjólkurkúr er gott að láta greina kornið til að vita þurrefnið, próteinið og sterkjuna.

Með að þekkja fódurgildi kornsins má reikna mjög nákvæmlega korngjöfina inn í fóðuráætlunina og spara á móti aðkeypt kjarnfóður. En til að spara kjarnfóður með sem öruggustum hætti þarf að hafa allar forsendur þekktar og þar er þurrefnis- og sterkjumagn kornsins mikilvægast. Því þegar korn er greint skal alltaf óska eftir sterkjumælingu.

Hægt er að panta hey- og jarðvegssýnatöku hjá RML inni á forsiðu RML.is, þar er hnappur sem heitir „Panta sýnatöku“ eða hafa samband við næsta ráðunaut. Fyrir þá sem vilja taka sjálfir sýni má nálgast staðlaðan heyefnagreiningar fylgiseðil undir Ráðgjöf > Jarðrækt > Heyverkun inni á RML.is.

Höfundur er ráðunautur í fóðrun.

# KÄRCHER

Hreinsibúnaður og vélar

**K** háprýstidælur

**HD** háprýstidælur

**HDS** háprýsti/hitadælur

**PGG** rafstöðvar

**NT** ryksugur

**RAFVER**  
rafver.is - S: 581 2333 - rafver@rafver.is

# Hitaveitulagnir Kaldavatnslagnir Fráveitulagnir

# ÍS RÖR

Hringhella 12 - Hafnarfirði - S. 565-1489 - isrör.is



## Pistill formanns

## Lykilhlutverk og ábyrgð

Þegar loftslagsmál eru annars vegar hvílir mikil ábyrgð á herðum bænda um allan heim. Í þeirra umsjón er langstærsti hluti óbyggðs ræktanlegs lands sem þar af leiðandi er kjörð til mögulegra mótvægisáðgerða gegn losun gróðurhúsalofttegunda. Öll erum við farin að þekkja vággestina sem knýja dyra samfara hlýnun loftslags, bráðnun jökla, hækkandi yfirborðs og súrnun sjávar, aukna öfga í veðurferli og rökun alls kyns vistkerfa. Ég tel mig ekki þess umkominn að geta fullrytt um hverjar rætur þessa vanda eru en ég geri mér hins vegar fulla grein fyrir því lykilhlutverki sem bændur geta gegnt í því að hægja á þróunarferlinu og vonandi um síðir að snúa vörn í sókn.

Í þessum efnum eru íslenskir bændur ekki einungis hluti af stórríki á heimsvísu. Þeir hafa kjörnar aðstæður og í raun beinlínis skyldur til þess að gefa tóninn, setja alþjóðleg gæðaviðmið og gera kröfur um að allir þeir sem grundvallar matvælaframleiðslu sína á landnýtingu leggja með þeim á áramnar. Auðvitað er ég meðvitaður um að sökum smáðar okkar sé rödd Íslands ein og sér ef til vill svolitíð mjóróma. En þá er gott að hafa það í huga að Bændasamtök Íslands hafa í langan tíma ræktað mikilvæg tengsl við bændur í öðrum löndum. Í þeim efnum, eins og reyndar á svo mörgum öðrum sviðum, skiptir samband okkar við frændur okkar og nágretta á Norðurlöndunum ekki bara miklu – heldur væntanlega mestu – máli.

Í síðustu viku vorum við gestgjafi hins árlega samráðsfundar norrænu bændasamtakanna, NBC (Nordisk Bondeorganisations Centralråd). Að þessu sinni var fundurinn haldinn á Reykjavík Natúra hótelinu, enda Bændahöllin og Hótel Saga komin með nýtt hlutverk. Samtökin eru komin á tíræðisaldurinn og þátttaka Íslands hefur í gegnum áratugina skotið þar föstum rötum. Við ræddum sameiginleg hagsmunamál okkar, styrkleika, tækifæri og ógnanir, að venju í þau. Allan tímann stóð það upp úr að Norðurlöndin hefðu um þessar mundir mikil tækifæri til þess að skapa sér afdráttarlaus sérstöðu á heimsvísu hvað gæði og hreinleika matvælaframleiðslunnar varðar.

Með hlöðsjón af reglunni „stærri hljómsveit – meiri kraftur“ er í mínum huga engin spurning um það að við eigum að taka öflugan þátt í samstarfi á þessum vettvangi. A honum heyrir rödd okkar hátt og skýrt enda vel tekið eftir þeim náttúrulegu kjöraðstæðum sem íslenskir bændur búa við og nýta til hins ítrasta enda þótt sumrin sé stutt og veður oft válynd.

Norræna frændur okkar skortir vissulega sumt af því sem er á gnægtaborði hinna íslensku náttúru. En þeir hafa eins og við aðgang að því sem víða er orðin verulega takmörkuð auðlind – vatninu. Og þau forrétindi eru ekki lítil þegar landbúnaður er annars vegar. Vatnsskortur er langalvarlegasta vandamál hinna alþjóðlegu matvælaframleiðslu. Víða er hann nú þegar að standa hefðbundnum afköstum landnýtingar fyrir þrífum og sums staðar hefur skortur á náttúrulegu hreinu vatni beinlínis stöðvað hana með öllu. Á norðlægari slóðum er staðan sem betur fer önnur og ekki sist hér á landi þar sem við brynnum öllum skepnun okkar að grænmetinu ógleymsdu með sama kranavatninu og við drekkum sjálf.

Á þessum vel heppnaða norræna samráðsfundi var sjálfbærni landbúnaðarins eðlilega í öndvegi. Loftslagsvænni matvælaframleiðsla, mikilvægi líffræðilegs fjölbreytileika, vönduð nýting jarðnaðis, þáttur innlends landbúnaðar í eflingu fæðu- og matvælaöryggis hværrar þjóðar var á meðal þess sem skipt var á skoðunum um. Og talandi um sjálfbærni var innlegg Samtaka ungra bænda eins og svo oft áður bæði hressandi og lífsnaúðsynlegt.

Steinþór Logi Arnarsson, formaður samtakanna, reifaði nýliðunarvandann í bændaþéttinni sem reyndar er því miður ekki séríslenskt vandamál heldur alþjóðlegt. Ef nýjar kynslóðir taka ekki við keflinu frá hinum eldri er tomt mál að tala um aðra þætti sjálfbærminnar. Steinþór nefndi þrjár meginástæður þess að hugur ungs fólks, og allra sist þeirra sem ekki hafa sterk tengsl við sveitalífið, stæði sjaldnast til landbúnaðarstarfa. Umhverfið og samfélagið, ímyndin og viðhorfið, leika þar stórt hlutverk en mestu skiptir hin efnahagslega afkoma í búreksstrinum. Og þar eru Íslendingar langt á eftir nágörnum sínum á Norðurlöndum. Skuldsetning vegna kaupa á bújörðum og fyrsta flokks tækjabúnaði í núverandi vaxtaumhverfi íslensku krónunnar er einfaldlega ókleifur hamar fyrir ungt fólk sem ekki hefur beinlínis fæðst inn í landbúnaðinn og nýtur fjölskyldutengsla og frændhygli. Það er mikið áhyggjuefni.

Eitt af mörgum ábyrgðarhlutverkum íslenskra bænda er að yrkja jörðina og umgangast land sitt af alúð og nærfærni. Grundvallaratriði í hvers kyns sjálfbærni er að skila því til komandi kynslóða í betra, eða að minnsta kosti sama, ástandi og við því var tekið. En það er líka skylda hvers bónda að nýta þetta land og gjöfugar auðlindir hinna íslensku náttúru til öflugrar verðmætasköpunar – ekki bara fyrir sjálfan sig heldur samfélagið. Það er ábyrgðarhlutverk.

Trausti Hjálmarsson,  
formaður Bændasamtaka Íslands.



Trausti Hjálmarsson.



Samskipti almennings við stjórnvöld eru oft flókin og krefjast þess að einstaklingar þekki réttindi sín og skyldur. Mynd / ghp

# Samskipti við stjórnvöld

## Í samskiptum almennings við stjórnvöld er mikilvægt að vita hvaða reglur gilda.



Katrín Pétursdóttir.  
Þessi grein fjallar um helstu reglur í stjórnsýslurétti sem hafa áhrif á samskipti almennings við stjórnvöld á Íslandi. Þessar reglur tryggja að stjórnvöld fari með vald sitt á lögmætan, sanngjarnan og skilvirkan hátt.

### Lögmætisreglan

Lögmætisreglan er ein af grunnreglum stjórnsýsluréttarinnar og felur í sér að allar ákvarðanir verða að byggja á lögum. Fyrir almenning er þessi regla mikilvæg vegna þess að hún tryggir að stjórnvöld fari ekki út fyrir sitt valdsvið eða beiti valdi sínu á ólögmætan hátt. Í stuttu máli má segja að stjórnvald má ekki aðhafast nema eiga sér viðhlítandi stöð í lögum.

Ef stjórnvöld brjóta gegn lögmætisreglunni, til dæmis með því að hafna umsókn án þess að hafa lagaheimild fyrir því, getur aðili máls krafist þess að ákvörðunin verði tekin upp á ný að ákveðnum skilyrðum uppfylltum.

### Leiðbeiningarskylda

Leiðbeiningarskylda stjórnvalda er sú skylda að veita almenningi nauðsynlega aðstoð og leiðbeiningar varðandi þau mál sem snerta starfssvið þess. Þetta felur í sér að stjórnvöld verða að leiðbeina um hvernig á að sækja um réttindi, hvaða gögn þarf að leggja fram og hvaða reglur gilda. Til dæmis, ef einstaklingur vill sækja um styrk, ber stjórnvaldi að leiðbeina honum um hvaða skjöl þarf að leggja fram, hvar umsóknareyðublaðið er að finna og hvaða skilyrði þarf að uppfylla.

Í tilfellum þar sem stjórnvöld vanrækja leiðbeiningarskylduna er möguleiki á því að krefjast þess að stjórnvöld leiðrætti mistökinn eða endurskoði mál.

### Rannsóknarreglan

Rannsóknarreglan leggur þá skylda á stjórnvöld að rannsaka mál nægilega vel áður en ákvörðun er tekin. Þetta þýðir að stjórnvöld þurfa að afla alla

nauðsynlegra gagna og upplýsinga áður en tekin er ákvörðun sem hefur áhrif á réttindi eða skyldur almennings. Ef einstaklingur til dæmis sækir um leyfi fyrir framkvæmd, þurfa stjórnvöld að kanna hvort öll skilyrði séu uppfyllt áður en leyfið er veitt eða hafnað.

Ef stjórnvöld vanrækja rannsóknarregluna og taka ákvörðun á ófullnægjandi gögnum getur það leitt til þess að ákvörðunin sé ógildanleg. Í slíkum tilfellum er hægt að krefjast endurupptöku málsins eða kæra hana til æðri stjórnvalda.

### Jafnræðisreglan

Jafnræðisreglan tryggir að stjórnvöld meðhöndli alla borgara á sama hátt, nema lög eða eðli málsins kalli á mismunandi meðferð. Þetta þýðir að stjórnvöld eiga að gæta jafnræðis þegar þau taka ákvarðanir. Til dæmis, ef tveir einstaklingar sækja um sama leyfi við svipaðar aðstæður, eiga þeir báðir að fá sömu meðferð og hafa jafnan möguleika á að fá leyfið samþykkt.

Ef einstaklingur telur að honum hafi verið mismunandi af hálfu stjórnvalda, til dæmis ef annar aðili hefur fengið jákvæða niðurstöðu en hann neikvæða við sambærilegar aðstæður, getur hann krafist þess að ákvörðunin verði endurskoðuð með vísan til jafnræðisreglunnar.

### Meðalhófsreglan

Meðalhófsreglan er regla sem tryggir að stjórnvöld gripi ekki til strangari aðgerða en nauðsynlegt er hverju sinni. Þetta þýðir að þegar stjórnvöld taka ákvarðanir sem hafa íþyngjandi áhrif á einstaklinga, verða þau að tryggja að aðgerðirnar séu hóflegar og í samræmi við markmiðið sem að er stefnt. Stjórnvald skal því aðeins taka íþyngjandi ákvörðun þegar lögmætu markmiði, sem að er stefnt, verður ekki náð með öðru og vægara móti. Gæta skal þess að ekki sé farið strangar í sakirnar en nauðsyn ber til.

Ef stjórnvöld fara út fyrir mörk meðalhófsreglunnar, til dæmis með því að beita of ströngum aðgerðum þar sem vægari úrræði hefðu nægt, getur einstaklingur krafist þess að ákvörðunin verði endurskoðuð.

### Andmælaréttur

Andmælaréttur er einn af grunnréttindum almennings í samskiptum við stjórnvöld.

Hann tryggir að einstaklingur fái tækifæri til að tjá sig um mál áður en stjórnvöld taka endanlega ákvörðun sem hefur áhrif á hann. Þetta þýðir að einstaklingur á rétt á að fá upplýsingar um mál sem snertir hann og leggja fram sínar röksemdir eða gögn áður en ákvörðun er tekin. Til dæmis, ef stjórnvöld hyggjast taka ákvörðun um að synja umsókn einstaklings um leyfi, á hann rétt á að leggja fram sín sjónarmið áður en endanleg ákvörðun er tekin.

Að virða andmælarétt er nauðsynlegt til að tryggja að ákvarðanir stjórnvalda séu byggðar á réttum og fullnægjandi forsendum. Ef andmælaréttur er ekki virtur getur það leitt til þess að ákvörðunin sé ógildanleg og einstaklingur getur krafist þess að málið verði tekið upp að nýju.

### Rökstuðningur

Rökstuðningur fyrir ákvörðunum stjórnvalda er mikilvægur þáttur í því að tryggja gagnsæi og réttaröryggi í stjórnsýslu. Rökstuðningur felur í sér að stjórnvöld útskýri á hvaða forsendum og lagagrundvelli ákvörðun er byggð. Þetta er sérstaklega mikilvægt ef ákvörðunin hefur neikvæð áhrif á einstakling, til dæmis ef umsókn hans er hafnað. Með því að fá rökstuðning getur einstaklingur betur skilið ástæðurnar fyrir ákvörðuninni og ákveðið hvort hann vilji sætta sig við hana eða leita leiða til að fá hana endurskoðaða.

Ef rökstuðningur er ekki veittur eða er ófullnægjandi, getur einstaklingur krafist þess að fá frekari upplýsingar og rökstuðning, eða leita til æðri stjórnvalda til að fá ákvörðunina endurskoðaða.

### Réttaröryggi og gagnsæi

Samskipti almennings við stjórnvöld eru oft flókin og krefjast þess að einstaklingar þekki réttindi sín og skyldur. Með því að þekkja leikreglurnar geta borgarar tryggt að samskipti þeirra við stjórnvöld séu byggð á réttum forsendum og að ákvarðanir stjórnvalda séu sanngjarnar og lögmætar. Þetta stuðlar einnig að réttaröryggi og gagnsæi í stjórnsýslunni, sem er grundvallaratriði í réttarríki.

Höfundur er lögfræðingur.



Lögfræðistofa Reykjavíkur

## LÖGMANNSÞJÓNUSTA



Vönduð og fagleg lögmennspjónusta með starfsstöðvar bæði í Reykjavík og á Hvolsvelli. Helstu réttarsvið: Félagaréttur, eignaréttur, samningaréttur, orkuréttur, erfðaréttur, gjaldþrotaréttur stjórnsýsluréttur o.fl.

Yfir 30 ára reynsla af lögmennsstörfum.

Helgi Jóhannesson, lögmaður • helgi@lr.is • Sími 849-0000  
Borgartúni 25, Reykjavík • Austurvegi 4, Hvolsvelli • Sími 515-7400





Nemendur á námskeiðinu hringrás gróðurhúsalofttegunda í norðlægum vistkerfum. Mynd / Bjarni Diðrik Sigurðsson

## Mælingar í mýrlendi

Sumarið er besti tíminn til útvistar, eða það finnst sérfræðingum okkar hjá Landi og skógi að minnsta kosti.

Gróður er í fullri virkni og við nýtum tímann til þess að gera ýmiss konar mælingar. Sem dæmi eru unnar fjölbreyttar rannsóknir á flæði gróðurhúsalofttegunda, en þær eru grunnur þeirra gagna sem við notum í loftslagsbókhaldi Íslands sem snýr að losun frá landi.

Sumarið er þó ekki einungis nýtt í rannsóknir en við nýtum það líka til að læra meira um vistkerfi landsins. T.d. tóku sérfræðingar Lands og skógar þátt í sumarnámskeiði um hringrás gróðurhúsalofttegunda í norðlægum vistkerfum. Sérfræðingarnir starfa m.a. við mælingar á flæði gróðurhúsalofttegunda í þurr- og votlendisvistkerfum. Námskeiðið var kennt samtímis í gegnum Landbúnaðarháskóla Íslands, háskólann í Lundi í Svíþjóð og háskólann í Oulu í Finnlandi. Það samanstóð af blöndu af netfyrirlestur, vettvangsvinnu og nemendaverkefnum. Vettvangsvinnan var unnin í þremur hópum þar sem nemendur skiptust milli Lækjar í Leirársveit, Abisko í Svíþjóð og Oulanka í Finnlandi. Rannsóknarsvæðið á Læk er hluti af sk. ReWet rannsókn þar sem verið er að mæla flæði gróðurhúsalofttegunda í framræstu votlendi sem til stendur að endurheimta, en einnig eru gerðar viðmiðunarmælingar í óröskuðu votlendi í nágrenninu. Framkvæmdir voru punktmælingar á flæði koltvísýrings og metans, flygildi voru notuð til fjarkönnunar og mismunandi umhverfisbreytur sem hafa áhrif á flæði gróðurhúsalofttegunda voru mældar. Nemendaverkefni fólu í sér að læra að skala upp punktmælingarnar yfir á stærra svæði með hjálp fjarkönnunargagna og túlka áhrif umhverfisbreytanna á flæði gróðurhúsalofttegundanna. Loks voru svæðin þrjú skoðuð saman og reynt að koma auga á hvað gæti verið ólíkt með þeim. Þátttakan á námskeiðinu gaf góða raun fyrir starfsfólk Lands og skógar sem sinnir þessum rannsóknum.

Mýrgas verkefnið hjá Landi og skógi er dæmi um slíka rannsókn sem hefur það hlutverk að mæla losun og bindingu



Gasmælingar á Reynivöllum. Mynd / Vigdís Freyja Helmsdóttir

gróðurhúsalofttegunda (CO<sub>2</sub> og CH<sub>4</sub>) í íslenskum mýrum í mismunandi ástandi, aðallega framræstum og óröskuðum en einnig mýrum sem hafa verið endurheimtar. Til þess höfum við hátt í 40 reiti sem dreifðir eru um Suðvesturland og eru mældir einu sinni á tveggja vikna fresti yfir vaxtartímabilið. Að auki eru um 10 mælireitir á rannsóknarsvæðinu við Reynivelli í Kjós sem mældir eru vikulega yfir sumarið en sjaldnar á veturna. Flæði gróðurhúsalofttegunda milli yfirborðs og andrúmslofts er mælt í gegnum færanlegan klefa sem settur er á jörðina í nokkrar mínútur í senn. Klefinn er glær og hleypir sólarljósi í gegn svo binding gróðurs vegna ljóstillifunar er tekin með í reikninginn. Einnig eru framkvæmdar myrkar mælingar þar sem breitt er yfir klefann og sólarljós útilokað til þess að einangra losunina frá bindingunni. Þrjár endurteknir af gasmælingum eru gerðar í hverjum reit en í hverri heimsókn er einnig mæld hæð vatnsborðs, jarðvegssraki, jarðvegshiti, lofthiti, ljóstillifunarkvæntun (PAR) og grænkustuðull yfirborðs (NDVI) sem allt eru þættir sem geta haft áhrif á flæði gróðurhúsalofttegunda í votlendisvistkerfum. Að auki eru í hverjum reit tekin jarðvegssýni, dýpt jarðvegs mæld ásamt því að lagt er mat á gróðurfar, vistgerð og raskástand vistkerfisins.

Rannsóknir af þessu tagi bæta í þekkingarbrunn okkar á íslenskum vistkerfum með hverju ári og nýtast til skipulagningar á endurheimt þeirra.

Vigdís Freyja Helmsdóttir, sérfræðingur hjá Landi og skógi.

# Brennslusalerni

**NÝTT Á ÍSLANDI!**

**Freedom O** **Premium**

**Ekkert vatn**  
**Hvorki rotþró né jarðvinna**  
**Þegar náttúran kallar**

**Cinderella**  
Incineration Toilets

516-2600  
vorukaup@vorukaup.is

**VK** **vörukaup**

## Viðhald & viðgerðir á döfinni?

**Við sendum hvert á land sem er!**

Vinnupallar bjóða frábært úrval stærri og smærri vinnupalla ásamt stigum, þurrk- og hitatækjum, loftlausum hjólbörum, öryggisvörum, fallvarnarbeltum- og festingum og svona mætti lengi telja.

Skoðuðu úrvalið til sölu og leigu á [vpallar.is](http://vpallar.is)



Hafðu samband, fáðu ráðgjöf og öruggar lausnir hjá okkur!

## VINNUPALLAR

Vinnupallar ehf. – Vagnhöfða 7 – s. 787 9933 – [vpallar@vpallar.is](mailto:vpallar@vpallar.is) – [www.vpallar.is](http://www.vpallar.is)

## Auglýsing um skipulagsmál í Rangárþingi eystra



**Samkvæmt 41. gr. skipulagslaga nr. 123/2010 er auglýst eftirfarandi tillaga að deiliskipulagi í Rangárþingi eystra.**

### Káragerði – nýtt deiliskipulag

Deiliskipulagstillagan gerir ráð fyrir 2,8 ha lóð úr landi Káragerðis. Heimilt verður að byggja íbúðarhús ásamt þremur aukahúsum, gestahús, gróðurhús og hesthús eða skemmu. Heildarbyggingarmagn verður allt að 800 m<sup>2</sup>, hámarkshæð mænis frá plötu eru 8 m og þakhalli 0-60 gráður.

Ofangreinda tillögu er hægt að skoða á heimasíðu Rangárþings eystra, á Skipulagsgátt Skipulagsstofnunar og á skrifstofu skipulags- og byggingarfulltrúa frá 18. ágúst 2024. Hverjum þeim sem telur sig eiga hagsmuna að gæta er gefinn kostur á að gera athugasemd við tillögurnar og er athugasemdarfrestur veittur til og með 25. september 2024. Athugasemdum skal skila í gegnum Skipulagsgáttina eða skriflega til skipulags- og byggingarfulltrúa Rangárþings eystra að Austurvegi 4, 860 Hvolsvelli.

**Samkvæmt 30. gr. skipulagslaga nr. 123/2010 er kynnt aðalskipulagslýsing á aðalskipulagi Rangárþings eystra.**

### Brekkur – breyting á aðalskipulagi, nýtt ferli

Verið er að breyta taka 7 ha svæði úr landi Brekkna úr landbúnaðarlotkun í verslunar- og þjónustusvæði.

Hægt er að nálgast skipulagslýsinguna á heimasíðu Rangárþings eystra, á Skipulagsgátt Skipulagsstofnunar og á skrifstofu skipulags- og byggingarfulltrúa. Einnig verður skipulagslýsing kynnt með opnu húsi, á skrifstofu skipulags- og byggingarfulltrúa þann 27. ágúst n.k. frá kl 8:30 til 10:00. Ofangreint skipulagsmál er í kynningu frá 18. ágúst 2024 með athugasemdafrest til og með 10. september 2024.

Athugasemdum skal skila í gegnum Skipulagsgáttina eða skriflega til skipulags- og byggingarfulltrúa Rangárþings eystra að Austurvegi 4, 860 Hvolsvelli.

F.h. Rangárþings eystra  
**Þóra Björg Ragnarsdóttir**  
Fulltrúi skipulags- og byggingarsviðs Rangárþings eystra



# Hernaði skógræktar gegn náttúru landsins verður að linna

Almenningur hefur að undanfögnu fylgst agndofa með í fjölmörgum hvernig fyrirtækið Yggdrasil Carbon hefur látið rústa ríkulegu mólendi, með gnægð aðalbláberja og fuglalífi í landi Saltvíkur í Norðurþingi.



Sveinn Runólfsson.

Komið hefur fram að markmið landeigandans (sveitarfélagsins) sé að búa til útivistarskóg og sveitarfélagið hafi síðan leitað til Yggdrasils til að fá hjálp við að fjármagna verkefnið með framleiðslu og sölu á kolefniseiningum. Stafafura, sem er framandi ágeng tegund, er þar í meirihluta. Óhætt er að fullyrða að umrætt berjaland er með mikilli líffræðilegri fjölbreytni og háu kolefnisinnihaldi. Botngróður stafafuruskóglendis er tegundafár og ömurlegur á að líta og í verkefnum þar sem framleiða á kolefniseiningar má gera ráð fyrir að grísjun verði lítil. Skógrækt til útivistar og kolefnisbinding með einræktun trjáa eiga lítið sameiginlegt.

Almenningur telur væntanlega að þetta náttúrunið í Saltvík sé einsdæmi hér á landi. Því miður fer því víðs fjarrí. Þetta sama fyrirtæki er á allra síðustu árum að rækta skóga með svipuðum hætti á allnokkrum stöðum á landinu. Alls hefur verið gróðursett í stór svæði undir fána Skógarkolefnis, sem er í umsjá Lands og skógar, á að minnsta kosti 20 stöðum á landinu, oft með herfingu eins og í Saltvík. Vissulega ekki alltaf í jafnríkt mólendi eins og þar, en allt undir merkjum framleiðslu kolefniseininga til sölu. Engar raunverulegar mælingar hafa verið gerðar á gróðursetningarsvæðunum hvað varðar kolefnisinnihald jarðvegs, né á losun eða bindingu fyrir og eftir jarðvinnslu.



Skógarbotn í stafafuruskógi.

Mynd / Sigurður H. Magnússon.

## Stefna stjórnvalda – Líf og land

Líf og land er opinber stefna stjórnvalda sem stofnuninni Land og skógur ber að vinna eftir. Þar segir meðal annars: „Gróður og jarðvegur geyma mikið kolefni. Með því að stuðla að frekari bindingu kolefnis og koma í veg fyrir að kolefni losni úr gróðri og jarðvegi er dregið úr áhrifum landnotkunar á loftslag. Ýmis annar ávinningur getur fylgt slíkum aðgerðum sé rétt að þeim staðið, s.s. efling líffræðilegrar fjölbreytni, bætt miðlun vatns, jarðvegsvernd og aukin framleiðni lands.“

Enn fremur segir í Lífi og landi: „Í samræmi við þessar áherslur (stefnunnar) er mikilvægt að huga að áhrifum landgræðslu, skógræktar og endurheimtar votlendis á líffræðilega fjölbreytni, sérstaklega fuglastofna.“ Ísland ber ábyrgð á fuglategundum

sem þrífast best á bersvæði. Aukin skógrækt hefur neikvæð áhrif á afkomu þessara tegunda og upplýsingar um þessi áhrif eru grundvöllur að upplýstri ákvarðanatöku hvað varðar breytingar á landnotkun. Markmið stjórnvalda er að samþætta stefnu í loftslagsmálum, jarðvegsvernd og um líffræðilega fjölbreytni. Í ljósi stefnu stjórnvalda um eflingu aðgerða í þágu loftslagsmála þarf m.a. að huga að því hvort notkun framandi tegunda í skógrækt hafi neikvæð áhrif á líffræðilega fjölbreytni. Því er talin ástæða til að unnið verði áhættumat um notkun algengustu trjategunda í skógrækt og að útbúnar verði leiðbeiningar um notkun þeirra, hvernig haga eigi vali á landi og að hverju þurfi að gæta. Val á landi til skógræktar þarf ávallt að taka tillit til náttúruverndar, minjaverndar, landslags og skógrækt skal vera



Þetta land mun með tímanum breytast í skógarbotninn á myndinni að ofan.

Mynd / Þorkell Lindberg Þórarinnsson

í samræmi við skipulagsáætlanir sveitarfélaga.

## Framkvæmdirnar í Saltvík

Við framkvæmdirnar í Saltvík voru þessar áherslur stjórnvalda að engu hafðar. Markmið stefnunnar 2022–2031 eru skýr: „Til að tryggja að vistkerfi verði heil og fjölbreytt og stuðli að auknum umhverfisgæðum á borð við jarðvegsvernd, aukna útbreiðslu náttúruskóga og vernd og eflingu líffræðilegrar fjölbreytni, verði unnið að eftirfarandi markmiðum til ársins 2031 ... Efla verndun heilla vistkerfa og gróðurleifa. Efla og vernda líffræðilega fjölbreytni og takmarka rask vistkerfa af völdum aðgerða á sviði landgræðslu, skógræktar og við endurheimt votlendis og gróðurleifa.“

## Lög og alþjóðasamningar

Það er ekki bara þessi stefna stjórnvalda sem Yggdrasil hefur að engu, heldur eru þessar skógræktarframkvæmdir í Saltvík í engu samræmi við markmið laga um náttúruvernd og stríða gegn alþjóðlegum samningum um vernd líffræðilegrar fjölbreytni.

Í 2. gr. laga um náttúruvernd er fjallað um verndarmarkmið fyrir vistgerðir, vistkerfi og tegundir. Í stuttu máli er meginmarkmiðið að viðhalda fjölbreytni vistgerða/vistkerfa og búsvæða og viðhalda útbreiðslusvæðum þeirra, tegundafjölbreytni og vistfræðilegum ferlum. Einnig að tryggja virkni vistkerfa til framtíðar, m.a. með því að ábyrgjast ákjósanlega verndarstöðu þeirra. Í greininni segir sérstaklega að þessi markmið eigi ekki við framandi tegundir.

Þessi grein náttúruverndarlaganna byggir á alþjóðasamningum, s.s. samningnum um vernd líffræðilegra

fjölbreytni og Bernarsamningnum sem er grundvallarsamningur Evrópuríkja um vernd lífríkis í Evrópu bæði innan og utan Evrópusambandsins. ESB hefur svo sínar eigin tilskipanir til að fullnusta vernd lífríkis, m.a. með neti vistfræðilegra verndarsvæða, Natura 2000.

## Tilgangslaus verkefni

Þeir sem standa fyrir og bera ábyrgð á þessum hernaði gegn náttúru landsins með óheftri skógrækt til kolefnisbindingar verða að svara hvers vegna þeir stunda þessa harkalegu jarðvinnslu. Þeim ætti að vera ljóst að þegar tegundaríku landi með kolefnisríkum jarðvegi er rústað og engar raunverulegar mælingar gerðar á kolefnisbúskap eða úttekt á líffræðilegri fjölbreytni munu skógræktarverkefnið ekki uppfylla þær gæðakröfur sem krafist er til vottunar. Án vottunar verða engar söluhæfar kolefniseiningar framleiddar og landeigandinn fær ekki tekjur af verkefni.

Það er með ólíkindum að fyrirtæki og jafnvel sveitarstjórnir skuli láta blekkjast til að fjárfesta í kolefnisbindingu sem engin trygging er fyrir að muni fá vottun sem byggir á faglegum og mælanlegum grunni. Fyrir hverja er þá verið að misþyrma landinu eins og gert hefur verið við Húsavík?

Skógrækt í mólendinu við Húsavík er dæmi um þá staðreynd að hér á landi er virk náttúruvernd utan friðlýstra svæða nánast engin. Það er kominn tími til að stjórnvöld geri sér grein fyrir þessu og setji reglur sem koma í veg fyrir landniðslu af þessu tagi.

F. h. stjórnar VÍN, vana íslenskrar náttúru.

Höfundur er er formaður stjórnar VÍN.



liftröller®

LEIGUVARA

## HVERNIG VÆRI AÐ FARA FREKAR INN UM GLUGGANN?

Liftröller er lausn sem auðveldar allan flutning á byggingarefni á færibandi inn og út af verkstað. Þannig minnkar álagið á starfsfólki.

www.byko.is/leiga | leiga@byko.is | 515 4020

BYKO  
GERUM ÞETTA SAMAN









Lilja Magnúsdóttir í skóginum á Kvíngindisfelli í Tálknafirði, trén voru gróðursett 2002. Mynd / Aðsend

## Skógrækt og skemmtun

Þegar liður að hausti breytist yfirbragð skóganna í stórkostlega haustlitasinfóníu og skógarbændur fara að huga að félagsmálum sínum.



Lilja Magnúsdóttir.

Í gegnum árin hafa LSE, Landsamtök skógareigenda, staðið fyrir árlegum fundum þar sem skógarbændur af öllu landinu hafa komið saman og rætt málin og skemmt sér saman. Skógbí, búgreinadeild skógarbænda innan Bændasamtaka Íslands, ásamt félögum skógarbænda um allt land, hefur tekið við þessu kefli og haustið 2023 var haldið glæsilegt málþing á Varmalandi í Borgarfirði.

Nú er röðin komin að Félagi skógarbænda á Vestfjörðum sem stendur fyrir málþingi um skógrækt á Dalahótelu á Laugum í Sælingsdal þann 12. október í haust þar sem félagsmál skógarbænda verða í brennidepli. Ásamt Vestfirðingum koma Skógbí og félög skógarbænda um allt land að þessu málþingi og þar verður fjallað um ýmis málefni tengd skógrækt í fortíð, nútíð og framtíð ásamt félagsmálum skógarbænda.

Yfirskrift þingsins er Skógrækt í dag, hvað ber framtíðin í skauti sér? Margir áhugaverðir fyrirlesarar verða á málþinginu og þangað koma góðir gestir til að taka þátt í umræðum okkar skógarbænda um okkar málefni. Við fræðumst um hvernig hefur gengið á þeim 25 árum sem liðin eru síðan lög um landshlutaverkefni í skógrækt voru sett og skógrækt á bújörðum

bænda hófst um allt land. Við sjáum dæmi um þau verkefni sem unnin hafa verið og hverju hefur verið áorkað í skógrækt á bújörðum. Einnig heyrum við sögur úr skógunum og skógarstarfinu og reynum að skyggjast inn í framtíðina um ræktun og notkun skóganna okkar. Á málþinginu verður einnig rætt um félagsmál skógarbænda, hverjir eru málsvarar okkar skógarbænda gagnvart ríki og stofnunum þess og hvaða þjónustu skógarbændur geta fengið hjá þeim aðilum. Jafnframt veltum við upp spurningum um hvernig hagsmunir skógarbænda eru best tryggðir félagslega séð og hvernig við getum eftl samstöðu og samtakamátt skógarbænda um allt land.

Að venju verður skógarangangur eftir málþingið og þar gefst okkur tækifæri til að kynna skógrækt Sigurbjörns Einarssonar í næsta nágrenni Lauga. Skógarreitir Sigurbjarnar er áhugaverður staður og þar hefur hann unnið mikið starf með ýmiss konar tilraunum og prófunum sem gaman verður að heyra um og sjá árangurinn af.

Eftir skógaranganguna er svo komið að árshátíð skógarbænda þar sem tækifæri gefst til að hitta aðra skógarbændur, rifja upp gömul kynni og mynda ný tengsl, ræða málin, hlæja saman og njóta góðra veitinga. Boðið verður upp á góðan mat, skemmtiatriði úr héraði og síðast en ekki síst notalega samverustund skógarbænda þar sem gleðin verður í fyrirrúmi.

*Höfundur er formaður Félags skógarbænda á Vestfjörðum og skógarbóndi í Tálknafirði.*

# Háhraðatíska

Háhraða tiskuiðnaðurinn (e. ultra fast fashion) tekur allt sem er slæmt við hraðtiskuiðnað (e. fast fashion) og magnar það upp.



Hólmfríður Jennýjar Árnadóttir.

Þetta þýðir hraðari og lélegri framleiðsla á fatnaði, meiri sviptingar í tiskutímabilum og örrari endurnýjun í verslunum sem að lokum þýðir að fatnaður fer enn hraðar í landfyllingar. Fatnaður er framleiddur úr lélegu ofnu efni (ýmsum útgáfum af plasti) sem losar auðveldlega míkrotrefjar af þessu skaðlega efni í vatn og loft okkur öllum til skaða í árávis. Þetta þýðir einnig verri framkoma gagnvart verkafólki þar sem aðbúnaður og umhverfi hefur tekið nýjum lægðum, allt til að auka afköst með sem minnstum gæðum og mestum gróða fyrir eigendur, á kostnað barna og kvenna sem helst starfa þar við hrikalega aðstæður.

Ef hraðtiskan er slæm þá er háhraðatiskan hræðileg. Meðan hraðtiskan sækir innblástur til hátískunnar og ber á borð ódýrari útgáfur hennar á fjórum árstíðum, reynir háhraða tiskuiðnaðurinn að auka ofneyslu og höfða til fíknar fólks hvað varðar nýjan fatnað og örrari tiskutímabil. Af því fötin eru svo ódýr er reynt að selja alla litina eða allar gerðirnar af hverri flik eða útfærslu og oft nokkrar stærðir af sömu flik til að tryggja að einhver passi. Þetta er svo innblásið af áhrifavöldum og samfélagsmiðlum, sem fá fatnaðinn gefins og auglýsa grimmt flikur og tiskustefnur sem breytast daglega. Nýjum fatnaði er ekki lengur stillt fram á fjórum árstíðum, heldur koma hundruð eða þúsundir nýrra flika daglega á síður þessara verslana. Þetta eru netverslanir sem við þekkjum vel; Shein og Temu sem dæmi. Orðspor þeirra bæði hvað varðar umhverfisvernd og aðbúnað verkafólks er agalegt. Þessi merki tengja samfélagsmiðla og áhrifavalda beint við neyslumenninguna og algóritminn færir núverandi og tilvonandi kaupendum hugmyndir um kaup á mun meiri hraða en hinar hefðbundnu árstíðarvörur koma fram í verslanir.



Mynd / Marcus Loke Unsplash

Með þessari tengingu við áhrifavalda og samfélagsmiðla hefur kaupæði (e. shopping haul) verið gert að skemmtun án nokkurrar magnvitundar. Það er nefnilega oft óljóst hversu mikið er keypt, af hvaða gæðum og hvað er og verður raunverulega notað af þessu öllu saman. Þessi sömu fatamerki með sin lágu verð eru að gera fatasóun að sjálfsgöðum hlut. Þarna er flik slitin eftir fáa þvotta (kannski bara einn þvott) eða hefur lokið gagni sínu eftir eitt skipti í notkun, já eða aldrei og verður þannig að rusli með tilheyrandi þörf á að kaupa nýja flik. Það sem er verra er að það er erfitt að vinna tölfraði um áhrif tisku og fatakaupa, þar sem áreiðanlegar upplýsingar liggja ekki fyrir og erfitt að nálgast þær en giskað er á að hver flik sé að meðaltali notuð sjö sinnum og að fyrir hverjar fimm framleiddar flikur í dag endi þrjár í landfyllingu eða brennsluofni. Þetta eru sláandi tölur og sýna fram á að við erum alls ekki á réttri leið þegar kemur að sjálfbærni og umhverfisvernd.

### Kaupin þín hafa áhrif

Við þekkjum flest hugtakið grænþvott. Með grænþvotti er fólki talið trú um að það sem um er fjallað sé betra fyrir umhverfið en það er. Síðferðisþvottur (e. ethic-washing) er minna þekkt hugtak um það þegar fólki er talið trú um að vara sé framleidd á betri hátt en hún í raun er, þegar horft er til áhrifa framleiðslunnar á fólk og dýralíf. Aðferðir sem notaðar eru til síðferðisþvottar eru margar, t.d. að ýkja stórlega jákvæð áhrif framleiðslunnar, að snúa út úr sannleikanum, að sýna misvisandi myndir af framleiðslu, setja fram óljósar kröfur og fullyrðingar, sýna fram á loðnar vottanir, beina athygli frá því versta og gjarnan lyklatríðum eða einfaldlega ljúga. Fyrsta óljósa hugtakið sem gjarnan er sett fram eru sanngjörn laun sem getur þýtt að framleiðandi greiði smánarleg laun fyrir framleiðsluna vegna fátæktar og neyðar verkafólks en ekki sanngjörn laun sem duga til framfærslu viðkomandi. Háhraða tiskuiðnaðurinn er líka skelfilegur hvað varðar hraðann sem honum fylgir. Þannig er fólki gert illmögulegt að ihuga kaup áður en þau eiga sér stað, slíkur er hraðinn og oft melding um að nú sé síðasta flikin af þessari tegund eða stærð í körfunni ... svo þá tekur fólk áhættuna og slær til því þegar flik kostar jafnmikið og pylsa með öllu, hverju er þá verið að tapa? Þumalputtareglan er sú að sé ný flik ódýr er hún framleidd við bágar aðstæður sem bæði manneskjur og umhverfi hafa liðið fyrir.

### Hvernig getum við stöðvað þennan háhraða tiskuiðnað?

Lykilatriði í kauphegðun margra í dag er notkun samfélagsmiðla, með því að forðast myndbönd með áhrifavöldum sem stunda þessi magnkaup og smáforrit sem ýta undir kauplöngun er stórt skref stigið í átt að minni neyslu og ábyrgari kaupum. Að hætta að versla fatamerki sem vitað er að eru skaðleg fyrir fólk og umhverfi er einnig mikilvægt. Um leið og hægt er að finna fatamerki sem tryggð er að eru framleidd á ábyrgan og

umhverfisvænan hátt og versla frekar við verslanir sem selja þær. Það er nefnilega til mikils að vinna að draga úr neyslu og minnka sóun og við getum öll lagt okkar af mörkum. Við getum fækkað hlutum sem við kaupum og endurnýtt það sem þegar er til með því að þrífra eða kaupa af annarri hendi (t.d. í gegnum sölusíður), af básaleigum eða loppusölum, verslunum með notaðan fatnað og nytjamörkuðum. Með því að þrífra erum við að draga úr umhverfisáhrifum, fjölga þeim skiptum sem varan er notuð og draga úr framleiðslu og urðun eða brennslu. Það er sem betur fer sífellt vinsælla að lifa umhverfisvænum lífsstíl og þar er margt unga fólkið okkar fremst í flokki sem sannarlega er til fyrirmyndar, já og mörg okkar eldri sem ólúmtar upp við nýtni og sparsemi. Um leið er viss hópur sem finnst sjálfsagt að versla háhraða tiskufatnað með tilheyrandi slæmum áhrifum og telur sér trú um að þetta sé hagsýni sem það sannarlega er ekki, alls ekki fyrir umhverfið og enn síður fyrir verkafólkið sem vinnur við bágar og ómannúðlegar aðstæður við að framleiða ódýra flik á mengandi hátt. Það er nefnilega hægt að gera afar góð kaup með því að þrífra og fyrir utan miklu minna kolefnisspor er hægt að gera afar góð kaup og um leið kaupa vandaðan fatnað.

### Sláandi tölur

Flest fót sem framleidd eru og seld í dag eru annaðhvort brennd eða lenda í landfyllingu. Aðeins 8% fatnaðar fara í endursölu, 10% fatnaðar sem kemur á endurvinnslustaði er endurunnið á einhvern hátt og minna en 1% notaðs fatnaðar er nýtt í endurhönnun, sem vonandi fer að verða vinsælla. Við þurfum sárlega að efla hringrásar tiskuiðnaðinn með því að þrífra, gera við fatnað og breyta honum ef þarf, skiptast á, endurvinnna og leigja fatnað. Sem betur fer er margt jákvætt að gerast og ábyrgir framleiðendur horfa til þess að lágmarka vistsporid og bjóða upp á gæðavörur, lífrænt vottaða framleiðslu eða sanngjarna viðskiptahætti (e. fair trade). Hönnuðir tala um „línilausa nálgun“ eða „árstíðalausna nálgun“ þar sem áhersla er lögð á vandaðan og sígildan fatnað sem endist lengur (e. slow fashion). Einnig spretta fram básaleigur, sölusíður og fataleigur sem gera fólki auðvelt fyrir að bæði nálgast og losa sig við fatnað á ábyrgan hátt. En til þess að að haldið verði áfram á þessari braut er mikilvægt að við sýnum í verki og með innkaupum að við sniðgöngum framleiðslu sem er skaðleg umhverfi og náttúru og þar sem mengunarvarnir, launakostnaður og vinnuástanda starfsfólks er bágborin. Við verðum líka að kaupa sjaldnar og minna, vera ábyrgir neytendur. Við einfaldlega getum ekki endurunnið okkur í gegnum þetta mikla vandamál sem fataiðnaðurinn og offramleiðsla er. En með því að þrífra, nota lengur, kaupa minna, endurnýta og styðja við fyrirtæki sem stuðla að endursölu, endurhönnun, viðgerðum og með því að skiptast á eða leigja fatnað erum við að leggja okkar af mörkum við að draga úr mengun, sóun og urðun fyrir okkur öll og framtíðina.

*Höfundur er leikskólalastjóri og þrífari.*



## CLT EINIŊGAHÚS KROSSLÍMT TIMBUR

Byggingar úr CLT timbureiningum eru að ryðja sér rúms um allan heim og nú býður BYKO upp á þessa lausn. Við bjóðum upp á fjölbreytt úrval af húsum hönnuð og teiknuð af Andersen & Sigurdsson arkitektum. Húsin fást öll í mismunandi stærðum og mögulegt er fyrir viðskiptavinum að hafa áhrif á innra fyrirkomulag í samstarfi við arkitekt, til að mynda við stærð og fjölda svefnherbergja og snyrtinga.

Hafðu samband: serlausnir@byko.is

**BYKO**  
GERUM ÞETTA SAMAN



# Ullarvika á Suðurlandi

Ullarvika á Suðurlandi er nú haldin í þriðja sinn. Að Ullarvikunni standa Feldfjárnætur, Spunasystur, Uppspuni, Þingborgarkonur og fjölmargir fleiri aðilar sem lifa og hrærast í ull og kindum. Þetta er vikulöng hátíð sem hefst 29. september og lýkur 5. október.



Hulda Brynjólfsdóttir.

Dagskráin er fjölbreytt en öll árin sem vikan hefur verið haldin hefur sauðfjárlitastýring, markaðstorg, fjöldi fjölbreyttra námskeiða og fyrirlestrar verið hluti af því sem þar er að finna. Fólk hefur komið frá mörgum löndum á þessa hátíð sem hverfist um íslenskar sauðkindur og ullina sem hún gefur og öllum þeim fjölbreyttu nýtingarmöguleikum hennar.

Ull er svo sannarlega gull og er þessi vika fyrst og fremst hugsuð til að gera henni hátt undir höfði og leyfa fólki að njóta ullar og læra meira um hana og hvernig má nýta hana í hvers konar handverk, en auk þess í allt mögulegt annað en handverk á skapandi og uppbyggilegan hátt.

Kennarar og fyrirlesarar koma víða að en í hópnum þeirra sem að ullarvikunni standa má finna aðila sem eru býsna fróðir um ull og hvernig má vinna hana og eru heimamenn því einnig kennarar á námskeiðunum sem í boði eru. Meðal námskeiða má til dæmis nefna spuna, prjón, litun, þæfingu, sauðfjárrækt með áherslu á ull og fjöldamargt annað.

Við sem stöndum að Ullarvikunni vinnum alla vinnu í sjálfbodavinnu og undirbúningur fyrir hana er heilmikill til að skipulag gangi upp og er hún haldin annað hvert ár. Síðast var hún haldin haustið 2022.



Spunasystur eru hópur kvenna sem er búsettar víðs vegar í Rangárvallasýslu. Flestar þeirra eru bændur sem eiga sauðfé og snýst félagskapurinn fyrst og fremst um að handspinna úr eigin ull, þæfa, prjóna, vefa, lita, fræðast og fræða aðra, hittast og hafa gaman og efla áhuga og auka virðingu fyrir íslensku sauðkindinni. Margar þeirra hafa opnað vinnustofu heima á bæ sínum og á ullarvikunni eru þessar vinnustofur opnar og hægt að keyra á milli og sjá hvað hver og ein er að gera. Óhætt er að fullyrða að það sé vel þess virði að kíkja í heimsókn til þeirra, en kort með staðsetningu þeirra er gefið út fyrir ullarvikuna. Ein Spunasystir býr austur í Álftaveri og verður hennar vinnustofa einnig opin og þá hafa fleiri aðilar bæst í hópinn til að opna vinnustofuna sína og bjóða fólki að kíkja til þeirra.

Þingborgarkonur er annar hópur kvenna sem hefur í tugi ára hist reglulega, prjónað og spunnið og selja þær vörur sínar í Gömlu Þingborg. Ullarvikan byrjaði árið sem þær áttu þriðjónu ára starfsafmæli og fer stærstur hluti viðburðanna fram í Félagsheimilinu Þingborg sem er örstutt frá Ullarversluninni í Gömlu Þingborg.

Í félagsheimilinu verður einnig kaffihús opið í lok vikunnar og laugardaginn 5. október fer markaðstorgið þar fram, ásamt tiskusýningu og spunakeppni. Þar er opið fyrir alla að koma með prjónana sína og sitja með öðru prjónafólki, fá sér kaffi og bakkelsi og njóta þess að vera til. Á heimasíðunni má finna hvenær prjónakaffið er opið.

Uppspuni er smáspunaverksmiðja sem er starfrækt af fjölskyldu rétt austan við Þjórsárbrú. Á ullarvikunni verða ýmsir viðburðir sem eru opnir gestum og verður opið inn í vinnsluna og búðina alla dagana, auk þess sem þar fara fram námskeið og fleiri viðburðir sem auglýstir eru á heimasíðu ullarvikunnar; [www.ullarvikan.is](http://www.ullarvikan.is) Meðal viðburða þar má nefna opið fjárhús þar sem féð verður rúð og vikingadag þar sem vikingar koma og sýna gamalt handverk og fleira tengt víkingatíma landsins.

Þá er opið og námskeið að finna í Hespahúsinu á Selfossi og hægt að kíkja þar í litunarpottana sem malla með jurtum og umbreyta garni í litadýrd sem er göldrum líkast. Má nefna námskeið þar sem tengist skapandi prjóni ásamt fjölmörgum öðrum. Það er sömuleiðis auglýst á heimasíðunni.

Þetta er aðeins brot af því sem verður í boði á ullarviku á Suðurlandi 2024 og vel hægt að mæla með því að fólk taki sér tíma til að kíkja í sveitina og taka þátt í því sem þar fer fram.

*Höfundur er eigandi Uppspuna, sem er einn af þeim aðilum sem hefur staðið að Ullarvikunni.*



## Dvalar- og hjúkrunarheimilið Fellaskjól óskar eftir hjúkrunarfræðingi.

Starfshlutfall eftir samkomulagi.

Eins er hægt að skoða tímabundna ráðningu ef þess er óskað.

Fellaskjól leitar eftir duglegum og kraftmiklum hjúkrunarfræðingi til þess að koma til starfa á Dvalar- og hjúkrunarheimilinu Fellaskjól í Grundarfirði.

Heimilið er sjálfseignarstofnun með leyfi fyrir 12 hjúkrunarrýmum.

Því er þetta tilvalið tækifæri fyrir hjúkrunarfræðing sem hefur áhuga á að vinna á notalegu litlu hjúkrunarheimili með skemmtilegu og hjálpsömu teymi og heimilisfólki.

Hjúkrunarfræðingur vinnur dagvaktir, en er einnig á bakvakt eftir samkomulagi.

Starfið felur í sér umönnun aldraðra, lyfjamsjón, RAI - mat heimilismanna og ýmiskonar pappírsumsýslu. Hjúkrunarfræðingur heldur einnig utan um hjúkrunaráætlanir heimilisfólks og sér um að skipuleggja og veita fræðslu til umönnunarstarfsfólks, heimilismanna og aðstandenda.

**Hæfniskröfur:**

- Hjúkrunarnám frá viðurkenndri menntastofnun
- Starfsleyfi landlæknis
- Góð hæfni í mannlegum samskiptum og áhuga á starfi með öldruðum.
- Fær um að sinna ábyrgðarfullu hlutverki
- Frumkvæði, áreiðanleiki og jákvætt viðhorf
- Stundvísi og skipulögð vinnubrögð
- Sveigjanleiki í starfi
- Vinnur vel í teymi
- Gott vald á íslenskri tungu

Laun eru samkvæmt kjarasamningum Samband íslenskra Sveitarfélaga og Félags íslenskra hjúkrunarfræðinga.

Umsækjanda býðst einnig aðstaða í formi herbergis með sér baðherbergi og lítillar eldhúsaðstöðu, þar til fundin er langtíma lausn.

Staðan er laus frá 1. september.

**Frekari upplýsingar veitir Rakel Birgisdóttir mannauðstjóri og launafulltrúi í síma 894-1969/438-6677 eða á netfangi: [fellaskjol@simnet.is](mailto:fellaskjol@simnet.is)**

Ef áhugi er fyrir hendi má senda umsókn ásamt ferilskrá, kynningarbréfi, starfsleyfi og sakaskrá á [fellaskjol@simnet.is](mailto:fellaskjol@simnet.is)

DVALAR OG HJÚKRUNARHEIMILIÐ  
*Fellaskjól*

## VERTU Í BETRA SAMBANDI MEÐ MOTOROLA!

Motorola fjarskiptabúnaður tryggir gott samband.



**FÁLKINN ÍSMAR**  
ÞEKKING | REYNSLA | ÞJÓNUSTA

FÁLKINN ÍSMAR EHF | DALVEGI 10-14 | 201 KÓPAVOGUR  
SÍMI: 510 5100 | [FALKINNISMAR.IS](http://FALKINNISMAR.IS)



## „Við vorum ekki Akureyringar“

Rit Sögufélags Eyfirðinga, Súlur, er komið út og færir fjölbreytt efni að venju að því er fram kemur í tilkynningu frá útgefendum.

„Kristín Aðalsteinsdóttir ræðir við Ásu Marinósdóttur ljósmóður þar sem margt fróðlegt og skemmtilegt ber á góma. Aðalbjörg Bragadóttir fjallar um hið ástsæla ljóðskáld Kristján frá Djúpalæk og Sigfús Jónsson lítur til baka á tíma sinn sem bæjarstjóri Akureyringa.

Viðtal Kristínar M. Jóhannsdóttur við þrjá Þorpara varpar afar athyglisverðu ljósi á lífið norðan ár þegar Glerárþorp var í mótun en lengi vel áttu Þorparar undir högg að sækja hjá Akureyringum. Er þá fát eitt talið af því sem Súlur færa okkur að þessu sinni,“ segir í tilkynningu ritnefndar hins norðenska tímarits.

Hægt er að gerast áskrifandi að Súlum í síma 863-75299 – eða gegnum netfangið [jhs@bugardur.is](mailto:jhs@bugardur.is).

/ghp



Þrjár hressar í þjóðbúningum á toppi Tindastóls, allt félagskonur í Pilsaþyt. Frá vinstri: Guðrún Ingólfsdóttir, Svava María Ögmundsdóttir og Sigríður Ingólfsdóttir.

Myndir / Aðsendar



Jóhanna Björnsdóttir og Ásta Ólöf Jónsdóttir eru dyggir stuðningsmenn Tindastóls í körfubolta og eru hér með Íslandsmeistarabikarinn.



Ásta Ólöf í sínum fallega þjóðbúningi en hún er í forsvari fyrir Fjallkonuhátíðina.

### Skagafjörður:

# Þjóðbúningarnir heiðraðir

Fjallkonuhátíð fer fram í Skagafirði dagana 7. og 8. september. Hátíðin er haldin fyrst og fremst til að heiðra minningu frumkvöðla í þjóðbúningamenningu okkar Íslendinga.

Í ár eru 150 ár liðin frá andláti Sigurðar Guðmundssonar, sem nefndur var „Sigurður málarí“. Hann var fæddur á Hellulandi í Hegranesi í Skagafirði og uppalinn í Skagafirði. Hann var mikill áhugamaður um íslenska búninga og hannaði m.a. íslenska skautbúninginn eins og við þekkjum hann í dag.

Hugmyndin kom frá Þjóðbúningafélagi Íslands og er haldin í samstarfi við Pilsaþyt í Skagafirði og Annríki – þjóðbúningar og skart í Hafnarfirði.

#### Kvenfélag Rípurhrepps

„Sigurður átti tengsl við Sigurlaugu Gunnarsdóttur í Ási í Hegranesi, sem var mikil framákona á sinni tíð. Hún kom að stofnun fyrsta kvenfélags á Íslandi, Kvenfélags Rípurhrepps, sem enn er starfandi. Sigurlaug saumaði elsta skautbúninginn sem varðveist hefur eftir fyrirmynd Sigurðar málara. Þriðji aðilinn er síðan Guðrún Skúladóttir (1740–1816), dóttir Skúla fögeta, fædd á Ökrum í Blönduhlíð, mikil hannyrðakona og var nefnd „Blómstranna móðir“.

Um þetta fólk má meðal annars fræðast á hátíðinni í erindi Hildar í Annríki,“ segir

Ásta Ólöf Jónsdóttir, sem er í forsvari fyrir Fjallkonuhátíðinni.

#### Klæddist fyrst upphlut í menntaskóla

Ásta Ólöf greinir heilmikla þjóðbúningastemningu í þjóðfélaginu núna. Alltaf sé gaman að sjá þingkonur og ráðherra skryðast búningum við hátíðleg tækifæri og þá ekki síður þær yngri en hinar eldri.

„Þjóðbúningadagar framhaldsskólanna hafa líka örugglega sitt að segja. Ég til dæmis klæddist upphlut í fyrsta sinn níttján ára gömul á árshátíð Menntaskólans á Akureyri, búningi sem mamma saumaði sér fermingarárið mitt. Þá ákvað ég að svona ætlaði ég að eignast þegar ég yrði stór,“ segir Ásta Ólöf hlajandi og bætir við að þjóðbúningar kvenna hafa verið meira áberandi en karla enda fjölbreyttari, en karlarnir koma þó sterkir inn. Bæði hafi konurnar verið duglegar að sauma á þá og svo séu alltaf einhverjir sem sauma sjálfir.

#### Fjölbreytt dagskrá

Dagskrá hátíðarinnar er mjög fjölbreytt en hún verður sett formlega laugardaginn 7. september klukkan 13 í Miðgarði með ávarpi forystukvenna í Pilsaþyt og Þjóðbúningafélagi Íslands. Að því loknu verður glæsileg þjóðbúningasýning Annríkishjónanna Hildar og Ása á efri hæð í

Miðgarði. Aðgangur að sýningunni er ókeypis.

Þar verða til sýnis búningar af öllum stærðum og gerðum. Klukkan 15.45 þennan dag verður líka sérstök þjóðbúningamyndataka í Miðgarði, með öllum sem mæta í þjóðbúningum. Á sunnudag verður rútufurð á slóðir frumkvöðlanna. Í hana þarf að skrá sig hjá Pilsaþytur@gmail.com og hún kostar 4.000 krónur.

#### Pilsaþytur áberandi í Skagafirði

Þegar Ásta Ólöf er spurð út í þennan mikla áhuga á þjóðbúningum í Skagafirði er hún fljót til svars. „Við í Pilsaþyt reynum að vera áberandi við hin ýmsu tækifæri. Hér eru margir sem eiga búninga en hér bjó einmitt kona um árabíl, Helga Sigurbjörnsdóttir, sem nú er látin en hún hélt námskeið og aðstoðaði marga við að koma sér upp búning. Við Pilsaþytskonur saumuðum í sameiningu kyrtil sem Fjallkona Skagfirðinga klæddist á 17. júní og notaður er við hátíðleg tækifæri hér í firðinum. Hann verður væntanlega sýnilegur á hátíðinni. Pilsaþytur rekur sig aftur til ársins 2013 þó formlega hafi félagið verið stofnað 10. mars 2019 í baðstofunni í Glaumbæ.“

Allar nánari upplýsingar og dagskrá Fjallkonuhátíðarinnar er að finna á Facebook-viðburðinum „Fjallkonuhátíð í Skagafirði 7.–8. september 2024“.

/mhh

### Vestmannaeyjar:

## Að brúka bekki

Nýverið kortlagði Vestmannaeyjabær tvær gönguleiðir þar sem tryggt er að ekki sé meira en 250 metrar á milli bekkja.

Þær stóllur Ólöf A. Elíasdóttir og Anna Hulda Ingadóttir áttu frumkvæði að hugmyndinni þar í bæ, sem byggir á verkefni Félags íslenskra sjúkrahjálfa frá árinu 2010 og ber nafnið „Að brúka bekki“. Upphaflega verkefnið var unnið í samstarfi við Félag eldri borgara og gengur út á að ekki séu meira en 250 m á milli hvíldarstaða enda skortur á bekkjum oft hindrun fyrir þá sem erfitt eiga með hreyfingu, hvort sem á við eldri borgara eða þá yngri.

Gaf kvenfélagið Heimaey fimm bekki til verkefnisins auk þess sem gefnir hafa verið þrjár til viðbótar, sannarlega búbot í þágu frábærs framtaks.

/sp

## Ertu með drægni kvíða?

Eigum gott úrval Plug-in Hybrid bíla



Jeep Compass PHEV  
Verð frá 3.290.000 kr.



Meira úrval á [notadir.benni.is](http://notadir.benni.is)

Bílabúð Benna  
Krókhálsi 9  
Reykjavík  
590 2035



Benni  
Notaðir bílar



Þau Áslaug Arna Sigurbjörnsdóttir, háskóla-, iðnaðar- og nýsköpunarráðherra, Jón Atli Benediktsson, rektor Háskóla Íslands, og Guðrún Björnsdóttir, framkvæmdastjóri Félagsstofnunar stúdenta, undirrita greinargerð um nýtt hlutverk hússins.

Mynd / Margrét Ágústa

## Nýr hornsteinn lagður að Sögu

Lagður var nýr hornsteinn að húsinu sem lengst af gekk undir nafninu Bændahöllin, en endurbætur þess eru langt komnar.

Þann 21. ágúst sl. lögðu þau Áslaug Arna Sigurbjörnsdóttir, háskóla-, iðnaðar- og nýsköpunarráðherra, og Jón Atli Benediktsson, rektor Háskóla Íslands, nýjan hornstein að Sögu við Hagatorg.

Festi ríkið og Félagsstofnun stúdenta kaup á húsnæðinu fyrir tæpa fimm milljarða kr. í lok árs 2021 og var ljóst að ráðast þyrfti í talsverðar endurbætur og viðgerðir. Framkvæmdir á Sögu hafa staðið yfir frá árinu 2022 en lagt var upp með að þær stæðu ekki lengur yfir en

í rúm tvö ár, sem hefur gengið eftir. „Það er afar ánægjulegt að nú hillir undir verklok við endurbætur á Sögu og að húsið verði tekið í notkun á ný. Saga á sér glæsta sögu en nú er komið að kaflaskilum og við leggjum ríka áherslu á að færa húsið inn í nýja tíma og að þar verði blómleg og lifandi starfsemi,“ segir Jón Atli Benediktsson, rektor Háskóla Íslands.

Gert er ráð fyrir að flutningur Menntavísindasviðs Háskóla Íslands í Sögu fari fram að mestum hluta í október, nóvember og desember nk. og reiknað er með að starfsfólk og nemendur Háskóla Íslands flytji inn í húsið síðar í haust.

/sp



## „Tínum tunglsljós af vötnum“

Orðsins list kemur að þessu sinni frá Ólafi Jóhanni Sigurðssyni.

Ólafur Jóhann fæddist í Hlíð í Garðahreppi árið 1918 en flutti fimm ára með foreldrum sínum að Litla-Hálsi í Grafningi og fjórum árum síðar að Torfastöðum í sömu sveit. Hann naut kennslu farkennara á veturna. Ungur fór hann til Reykjavíkur með það að markmiði að gerast rithöfundur.

Með ritstörfum stundaði Ólafur Jóhann verkamannavinnu og almenn sveitastörf 1934–40, var búsettur í Reykjavík frá 1939, var þar blaðamaður og síðan starfsmaður Helgafellsútgáfunnar 1940–44. Hann sótti m.a. fyrirlestra um nútímabókmenntir og skáldsagnaritun í Columbia University í New York veturinn 1943–44 og vann um árabíl við handrita- og prófarkalestur, allt til ársins 1975.

Fyrstu verk Ólafs Jóhanns voru raunsæisskáldsögur þar sem hann lýsir nútímavæðingu íslensks þjóðfélags á 20. öld.



Ólafur Jóhann Sigurðsson.



Hann vakti strax athygli á sér 16 ára gamall með annarri bók sinni, Við Álftavatn, 1934, en skáldsagan Fjallið og draumurinn, sem kom út 1944, er af mörgum talin hans höfuðverk. Hann gaf einnig út ljóðasöfn, smásögur og barnabækur. Auk þess þýddi hann Mýs og menn eftir Steinbeck og samnefnt leikrit.

Ólafur Jóhann var í hópi virtustu rithöfunda hér á landi. Eftir hann liggja fimm smásögur, sex skáldsögur, tvær smáskáldsögur, fjórar barnabækur og fjögur ljóðasöfn. Hann hlaut Silfurhestinn árið 1972, og fyrstur Íslendinga bókmenntaverðlaun Norðurlandaráðs 1976 fyrir ljóðabækurnar Að laufferjum og Að brunnum.

Eiginkona Ólafs Jóhanns var Anna Jónsdóttir og eignuðust þau tvo syni, Jón Ólafsson haffræðing og Ólaf Jóhann Ólafsson, rithöfund. Ólafur Jóhann Sigurðsson lést árið 1988.

/sá

### Sumar

*Söfnum sólskini af grasi,  
tínum tunglsljós af vötnum!  
Guðir gróðurs og birtu  
eru gengnir að leikum:  
aka eldreid um himin,  
draga dagstjörnu úr moldu,  
rótt í lágnætislogni  
lyfta gullskildi bleikum.*

*Flýgur fiðrildi í kjarri,  
liðast lækur um engjar,  
óma söngvar í sefi,  
sækir angan að vitum:  
Fyllum forðabúr hjartans,  
grípum geisla og hljóma,  
þar sem óflekkuð ættjörð  
unir björtustu litum.*

*Senn mun fiðrildum förlast,  
dögg á dagstjörnu kólna,  
leggir lyngjurta svigna,  
laufið mæðast og blikna:  
Söfnum sólskini af grasi,  
tínum tunglsljós af vötnum,  
meðan hrímnætur hvíla  
handan jökla og vikna!*

Ólafur Jóhann Sigurðsson.

RUMFOT.IS

**FRÁBÆR RUMFÖT**

Nýbýlavegur 28 - Kópavogur - Sími 565-1025 - Email: rumfot@rumfot.is  
Opíð 12-17.30 og 11-15.00 laugardaga.

**SJÁ NÁNAR Á LOFT.IS**

**Speedfit® hraðtengi**

John Guest Speedfit lagnakerfið er með hraðtengjum sem einfaldlega er smeltt sama. Lagnakerfið hefur verið vinsælt meðal bænda um allan heim vegna þess hve fljótlegt og hagkvæmt það er í uppsetningu.

**HTA® C-PVC neysluvatnslagnir**

- Brennur ekki
- Engin reykur
- Bráðnar ekki
- 98% endurvinnanlegt

LÁMARKAR BAKTERÍUMYNDUN Í NEYSLUVATNS-LÖGNUM

**LOFT & RAFTÆKI | Vatsorka**

Hjallabrekka 1 - Dalbrekkumegin | S: 564 3000

## Aktu á gæðum



MAXAM

KLETTUR

### Svæðisáætlun um meðhöndlun úrgangs á Vestfjörðum og mat á umhverfisáhrifum

Öll sveitarfélög á Vestfjörðum vinna nú að sameiginlegri svæðisáætlun um meðhöndlun úrgangs í samræmi við 6. gr. laga um meðhöndlun úrgangs, nr. 55/2003, með síðari breytingum.

Tillaga að svæðisáætlun, ásamt umhverfismatsskýrslu í samræmi við III. kafla laga um umhverfismat framkvæmda og áætlana, nr. 111/2021, liggur nú fyrir.

Gefst nú almenningi sex vikna frestur til að kynna sér tillöguna og umhverfismatsskýrsluna og koma athugasemdum sínum á framfæri áður en áætlunin er afgreidd af viðkomandi sveitarstjórn.

Hægt er að kynna sér tillöguna á vefsíðum Vestfjarðastofu ([www.vestfirir.is](http://www.vestfirir.is)), á vefsíðu Umhverfisráðgjafar Íslands ehf. ([www.environment.is](http://www.environment.is)) og í Skipulagsgátt Skipulagsstofnunar.

Skriflegar ábendingar og athugasemdir skulu berast í síðasta lagi þriðjudaginn 8. október 2024 á netfangið [stefan@environice.is](mailto:stefan@environice.is) eða í pósti á heimilisfangið:

**Umhverfisráðgjöf Íslands ehf.**  
v/ Svæðisáætlunar um meðhöndlun úrgangs á Vestfjörðum  
Hvanneyrargötu 3  
311 Hvanneyri



## Hannyrðir:

# Manstu vorið?

Þessi fallega peysa með gatamynstri á ermum er prjónuð úr **DROPS Alpaca** og **DROPS Kid-Silk**, Einnig er hægt að prjóna hana úr einum þræði af t.d. **DROPS Air** eða **Drops Nepal**, sem er með 30% afslætti til 17. september nk. hjá okkur í Handverkskúnni ásamt fleiri alpaca-tegundum. Peysan er prjónuð ofan frá og niður með tvöföldum kanti í hálsmáli, laskalínu, gatamynstri og ¼ löngum ermum.

**DROPS Design:** Mynstur z-1017.

**GARN:** fæst í Handverkskúnni og á [www.garn.is](http://www.garn.is).

**DROPS ALPACA** (tilheyrir garnflokki A) 200 (250) 250 (300) 300 (350) g litur 100, natur.

Og notið:

**DROPS KID-SILK** (tilheyrir garnflokki A) 100 (100) 100 (125) 125 (150) g litur 07, ljóshiminblár. Einnig er hægt að nota 1 þræð af **Drops Air** 300 (300) 300 (350) 400 (450) g.

**PRJÓNAR:** Hringprjónar 40 og 80 cm, nr 3,5 og 4,5. Sokkaprjónar nr 3,5 og 4,5.

**PRJÓNFESTA:** 18 lykkjur x umferðir með sléttprjóni og 1 þræði í hvorri tegund = 10 x 10 cm.

**LASKALÍNA:** Aukið út um 1 lykkju með því að slá 1 sinni uppá prjóninn á undan/efir lykkjum með merki. Í næstu umferð er uppslátturinn prjónaður á framstykki/bakstykki slétt – þannig að það myndist gat. Uppslátturinn á ermum er prjónaður snúinn slétt – svo ekki myndist gat. Síðan eru nýjar lykkjur prjónaðar í sléttprjóni á framstykki/bakstykki og inn í gatamynstur á ermum.

**ÚRTAKA:** Fækkið um 1 lykkju hvoru megin við merkiþræð þannig: Prjónið þar til 3 lykkjur eru eftir á undan merkiþræði, prjónið 2 lykkjur slétt saman, prjónið 2 lykkjur slétt (merkiþræðurinn situr á milli þessa 2 lykkja), lyftið 1 lykkju af prjóni eins og prjóna eigi slétt, 1 lykkja slétt, steypið lyftu lykkjunni yfir lykkjuna sem var prjónuð (= 2 lykkjur færri).

**PEYSA - STUTT ÚTSKÝRING Á STYKKI:** Tvöfaldur kantur í hálsmáli og berustykki er prjónað ofan frá og niður í hring á hringprjóna. Þegar berustykki hefur verið prjónað til loka er lykkjum skipt fyrir fram- og bakstykki og ermar. Kantur í hálsmáli er brotin tvöfalt að röngu og saumaður niður. Ef það stendur 0 í valinni stærð, þá þýðir það að hoppað er yfir leiðbeiningar fram að næstu leiðbeiningum.

**TVÖFALDUR KANTUR Í HÁLSMÁLI:** Fitjið upp 104 (108) 114 (118) 122 (126) lykkjur

á hringprjón nr 4,5 með 1 þræði **DROPS Alpaca** og 1 þræði **DROPS Kid-Silk** (= 2 þræðir). Skiptið yfir á hringprjón nr 3,5 (fitjað er upp á grófari prjóna til að uppfítjunarkanturinn verði teygjanlegur).

Prjónið hringinn í sléttprjóni þar til stykkið mælist ca 2½ til 3 cm. Prjónið 1 umferð brugðið, kantur í hálsmáli er síðar brotinn niður hér. Prjónið hringinn í sléttprjóni þar til kantur í hálsmáli mælist ca 6 cm (= ca 3 cm kantur í hálsmáli þegar hann er brotinn tvöfaldur). Setjið eitt merki í byrjun umferðar (= mitt að aftan), berustykkið er mælt frá þessu merki.

**BERUSTYKKI:** Prjónið síðan með hringprjón nr 4,5. Prjónið 1 umferð slétt þar sem fækkað er um 10 (10) 12 (12) 12 (12) lykkjur jafnt yfir = 94 (98) 102 (106) 110 (114) lykkjur. Nú eru sett 4 merki í stykkið án þess að prjóna lykkjurnar, merkin eru notuð þegar auka á út fyrir laskalínu.

Teljið 13 (14) 15 (16) 17 (18) lykkjur (= hálf bakstykki), setjið 1 merki í næstu lykkju, teljið 19 lykkjur (= ermi), setjið 1 merki í næstu lykkju, teljið 26 (28) 30 (32) 34 (36) lykkjur (= framstykki), setjið 1 merki í næstu lykkju, teljið 19 lykkjur (= ermi), setjið 1 merki í næstu lykkju, það eru eftir 13 (14) 15 (16) 17 (18) lykkjur á eftir síðasta merki (= hálf bakstykki). Í næstu umferð er prjónað **MYNSTUR** og aukið út fyrir laskalínu – lesið útskýringu að ofan og prjónið þannig:

Prjónið 13 (14) 15 (16) 17 (18) lykkjur slétt (= hálf bakstykki), aukið út 1 lykkju fyrir laskalínu, prjónið 1 lykkju slétt (1. merki situr í þessari lykkju), prjónið A.1, prjónið A.2 yfir næstu 12 lykkjur, prjónið A.3, prjónið 1 lykkju slétt (2. merki situr í þessari lykkju) (= ermi), aukið út 1 lykkju fyrir laskalínu, prjónið 26 (28) 30 (32) 34 (36) lykkjur slétt, aukið út 1 lykkju fyrir laskalínu (= framstykki), prjónið 1 lykkju slétt (3. merki situr í þessari lykkju), prjónið A.1, prjónið A.2 yfir næstu 12 lykkjur, prjónið A.3, prjónið 1 lykkju slétt (4. merki situr í þessari lykkju) (= ermi), aukið út 1 lykkju fyrir laskalínu, prjónið 13 (14) 15 (16) 17 (18) lykkjur slétt (= hálf bakstykki).

Haldið svona áfram hringinn með mynstur, en það er aukið út mismunandi á framstykki/bakstykki og ermum – lestu því næstu kafla **ÚTAUKNING ERMAR** og **ÚTAUKNING FRAMSTYKKI / BAKSTYKKI** að neðan, áður en þú prjónar áfram!

**Útaukning ermar:** Á ermum er aukið út alls 17 (20) 21 (23) 24 (25) sinnum í hvorri hlið (ásamt útaukningu í fyrstu umferð á eftir kanti í hálsmáli).



**DROPS DESIGN.**  
[www.garnstudio.com](http://www.garnstudio.com)

Útaukning á ermum er teiknuð inn í mynsturteikningu A.1 og A.3. Í hvert skipti sem A.1, A.2 og A.3 hefur verið prjónað 1 sinni á hæðina, er pláss fyrri 2 mynstureiningar af A.2 á milli A.1 og A.3.

Lykkjur sem ekki ganga jafnt upp í mynstri í hvorri hlið á ermum eru prjónaðar í slétt.

**Útaukning fram- og bakstykki:** Á framstykki og bakstykki er aukið út fyrir **LASKALÍNA** alls 22 (24) 26 (29) 33 (36) sinnum (ásamt útaukningu í fyrstu umferð á eftir kanti í hálsmáli), aukið er út þannig: Aukið út í hverri umferð alls 0 (0) 0 (0) 4 (6) sinnum, síðan er aukið út í annarri hverri umferð alls 22 (24) 26 (29) 29 (30) sinnum.

**Á EFTIR SÍÐUSTU ÚTAUKNINGU:** Þegar öll útaukning hefur verið gerð eru 250 (274) 290 (314) 338 (358) lykkjur í umferð (70 (76) 82 (90) 100 (108) lykkjur á framstykki/bakstykki og 55 (61) 63 (67) 69 (71) lykkjur á ermum (ásamt 1 lykkju með merki í hvorri hlið á ermum). Haldið áfram með mynstur og sléttprjón eins og áður, en nú er prjónað án útaukningar. Lykkjur sem ekki ganga jafnt upp í mynstri í hvorri hlið á ermum eru prjónaðar í sléttprjóni. Haldið áfram þar til stykkið mælist ca 19 (23) 24 (26) 27 (28) cm frá merki í hálsmáli.

**SKIPTING FYRIR FRAM- OG BAKSTYKKI OG ERMAR:** Nú skiptist berustykkið fyrir fram- og bakstykki og ermar þannig: Prjónið 35 (38) 41 (45) 50 (54) lykkjur í slétt (= hálf bakstykki), setjið næstu 55 (61) 63 (67) 69 (71) lykkjur á þræð fyrir

ermi, fitjið upp 10 (10) 12 (12) 14 (16) nýjar lykkjur í umferð (= í hlið undir ermi), prjónið 70 (76) 82 (90) 100 (108) lykkjur í sléttprjóni (= framstykki), setjið næstu 55 (61) 63 (67) 69 (71) lykkjur á þræð fyrir ermi, fitjið upp 10 (10) 12 (12) 14 (16) nýjar lykkjur í umferð (= í hlið undir ermi) og prjónið síðustu 35 (38) 41 (45) 50 (54) lykkjur í slétt (= hálf bakstykki). Fram- og bakstykki og ermar er síðan prjónað hvert fyrir sig. Héðan er stykkið mælt.

**FRAM- OG BAKSTYKKI:** = 160 (172) 188 (204) 228 (248) lykkjur. Prjónið hringinn í slétt þar til stykkið mælist 20 (18) 19 (18) 19 (20) cm frá skiptingunni. Í næstu umferð byrjar stroffið jafnframt því sem í fyrstu umferð er aukið út um 0 (4) 4 (8) 8 (12) lykkjur jafnt yfir, prjónað er þannig: Skiptið yfir á hringprjón nr 3,5 og prjónið stroff (= 1 slétt, 1 brugðið – munið eftir útaukningu). Þegar stroffið mælist 3 (3) 3 (4) 4 (4) cm, fellið af aðeins laust með sléttum lykkjum yfir sléttar lykkjur og brugðnum lykkjum yfir brugðnar lykkjur. Peysan mælist ca 47 (49) 51 (53) 55 (57) cm frá öxl.

**ERMAR:** Setjið 55 (61) 63 (67) 69 (71) lykkjur frá annarri erminni af þræði á hringprjóna nr 4,5 og prjónið einnig upp 1 lykkju í hverja af 10 (10) 12 (12) 14 (16) lykkjum sem fitjaðar voru upp undir ermi = 65 (71) 75 (79) 83 (87) lykkjur. Setjið 1 merkiþræð mitt í 10 (10) 12 (12) 14 (16) nýjar lykkjur undir ermi – umferðin byrjar við merkiþræðinn. Prjónið hringinn í mynstri eins og áður, lykkjur mitt undir ermi og lykkjum sem ekki ganga jafnt upp í mynstri í hvorri hlið eru prjónaðar í slétt – **JAFNFRAMT** þegar ermin mælist 3 (3) 3 (4) 4 (4) cm frá skiptingunni, fækkið lykkjum mitt undir ermi – lesið **URTAKA** og fækkið lykkjum þannig: Fækkið um 2 lykkjur í hverjum 4 (2½) 2 (1½) 1½ (1) cm alls 6 (8) 9 (10) 11 (12) sinnum = 53 (55) 57 (59) 61 (63) lykkjur. Prjónið síðan þar til ermin mælist 30 (27) 26 (23) 23 (22) cm frá skiptingunni. Skiptið yfir á sokkaprjóna nr 3,5 og prjónið stroff (= 1 slétt, 1 brugðið) **JAFNFRAMT** því sem aukið er út um 1 (1) 3 (3) 5 (7) lykkjur jafnt yfir í fyrstu umferð. Þegar stroffið mælist 3 (3) 3 (4) 4 (4) cm, fellið af aðeins laust með sléttum lykkjum yfir sléttar lykkjur og brugðnum lykkjum yfir brugðnar lykkjur. Ermin mælist ca 33-30-29-27-27-26 cm frá skiptingunni.

**FRÁGANGUR:** Brjótið niður stroffið efst í hálsmáli að innanverðu að stykki. Saumið stroffið niður þannig að það myndist tvöfaldur kantur í hálsmáli. Til að koma í veg fyrir að kanturinn dragi stykkið saman og beygist út, er mikilvægt að saumurinn sé teygjanlegur.

*Prjónakveðja*  
*Stelpurnar í Handverkskúnni*  
[www.garn.is](http://www.garn.is)

## SÖLUHROSS - HÁSKÓLINN Á HÓLUM

Háskólinn á Hólum auglýsir eftirfarandi hross til sölu

### 1. Uggi frá Hólum

IS2016158300

Blup: 121

F: Eldur frá Torfunesi

M: Ferna frá Hólum

(mf: Hróður frá Refsstöðum)

**Lýsing:** Uggi er gangsamur,

vakandi hestur og frekar

þægur. Þægilegur útreiða-

og ferðahestur en hentar

ekki óvönnum.

Uggi er frekar sterkur

og 142 á herðakamb.

Uggi meiddist á fæti

en hefur verið mikið

notaður án þess að þau

meiðsli hafi háð honum.

### 2. Dökkvi frá Hólum

IS2014158303

Blup: 118

F: Narri frá Vestri-Leirárgörðum

M: Spes frá Hólum

**Lýsing:** Dökkvi er þægur

hestur með frábærar

grunngangtegundir. Hann er

stór, um 1,45 á herðar, þó ekki

faxmikill. Dökkvi hefur allt sem

þarf til þess að verða góður

keppnishestur í fjórgangi

eða fimmgangi. Hann hefur

mikið jafnaðargeð, er með

ágæta framhugsun en sýnir

aldrei ofríki. Dökkvi er mjög

skólaður og kann flestar

fimíæfingar.



Frestur til að skila inn tilboðum er til og með 15. september nk.

Tilboð skal senda með tölvupósti á svið mannauðs, gæða og rekstrar við Háskólann á Hólum á netfangið [mgr@holar.is](mailto:mgr@holar.is). Í tölvupóstinum skal koma fram upphæð tilboðs, sem og nafn og kennitala tilboðsgjafa. Sé óskað eftir frekari upplýsingum um hrossin eða varðandi tilboðsferlið er hægt að senda fyrirspurnir á sama netfang.

Háskólinn á Hólum áskilur sér rétt til að hafna öllum tilboðum ef svo ber undir.

Ef tilboðið inniheldur fyrirvara um heilbrigðisskoðun skal tilboðsgjafi bera allan kostnað af skoðuninni.

## Munstur

A.3

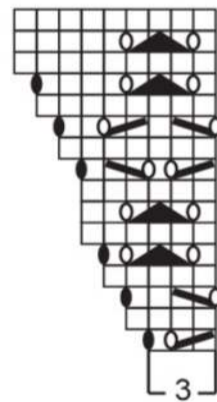

A.2

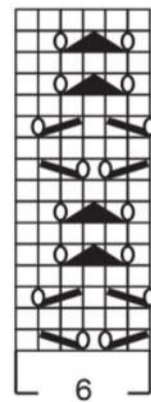

A.1

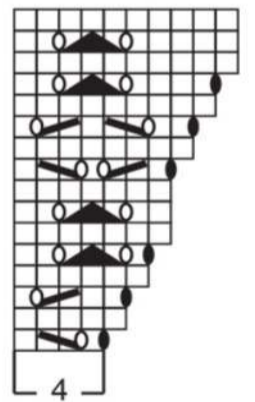

Slétt lykkja.



Á milli 2 lykkja er slegið 1 sinni uppá prjóninn, í næstu umferð er uppslátturinn prjónaður snúinn slétt – það á ekki að myndast gat.

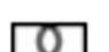

Á milli 2 lykkja er slegið 1 sinni uppá prjóninn, í næstu umferð er uppslátturinn prjónaður snúinn slétt – það á að myndast gat.



Prjónið 2 lykkjur slétt saman.



Lyftið 1 lykkju af prjóni eins og prjóna eigi slétt, prjónið 1 lykkju slétt, steypið lyftu lykkjunni yfir lykkjuna sem var prjónuð.



Lyftið 1 lykkju af prjóni eins og prjóna eigi slétt, prjónið 2 lykkjur slétt saman, steypið lyftu lykkjunni yfir lykkjurnar sem prjónaðar voru saman.



Menning:

# Átthagamálverkið stöðvar tímann

Sýningin Átthagamálverkið stendur yfir á Kjarvalsstöðum í Reykjavík. Þar má sjá verk eftir hundrað listamenn hvaðanæva að af landinu.

Í kynningartexta frá Listasafni Reykjavíkur segir að á sýningunni sé ferðast hringinn í kringum landið í gegnum sögu sem spanni rúma öld. Staldrad sé við og litið í firði, dali, þorp og bæi með augum fólks sem þekki þar betur til en nokkur annar. Um sé að ræða átthagamálverk sem máluð séu af ást og hlýju, uppfull af tilfinningu fyrir staðhátum og minningum um fyrri tíma.

Segir jafnframt að saga átthagamálverksins sé jafnframt saga samfélagsbreytinga. Á tuttugustu öld hafi fólk annars vegar flust af bæjum í þéttbýli og hins vegar frá landsbyggðinni til höfuðborgarinnar. Þessir búferlaflutningar séu samofnir breytingum á sviði menntunar og menningar, verslunar og þjónustu, atvinnu- og efnahagsþróunar sem og félagslegra tengsla. Átthagamálverkin standi eftir eins og tilraun til þess að hægja á þessari framrás, stöðva tímann, fanga eitthvað áður en það verður um seinan.

## Einlægni og ást

„Við val á verkunum var ekki horft til vægis þeirra í hefðbundnu listsögulegu tilliti,“ segir Markús Þór Andrússon, deildarstjóri sýninga og miðlunar hjá Listasafni Reykjavíkur.

„Þetta eru ekki meistaraverk eða dæmi um bestu málverk síns tíma. Þau eru valin saman út frá því hugarþeli sem talið er liggja að



Gestir skoða eitt verkanna á sýningunni Átthagamálverkið sem nú stendur yfir á Kjarvalsstöðum. Mynd / Listasafn Reykjavíkur

baki tilurð þeirra. Þar ræður tenging listamanns við viðfangsefni sitt og með hvaða hætti viðkomandi tjáir hug sinn. Einlægni og ást eru þeir eiginleikar sem ráða meiru um hvort verk eru valin inn á sýninguna fremur en tæknileg geta eða hvernig þau passa inn í línulega listasögu. Þá var lögð áhersla á að koma víða við, í hverjum landshluta og berja fjölbreytta átthaga augum,“ segir hann.

## Erindið að opna nýja sýn

Erindi sýningarinnar við nútímann er að sögn Markúsar að hún opnar nýja sýn á listasögu 20. aldar.

„Hún er svo miklu ríkulegri heldur en sú úrvinnsla sem fram hefur farið gefur til kynna. Í dag hefur opnast fyrir annan og stærri hóp inn á listavöllinn. Áður giltu

strangari aðgangsreglur þar sem þeir sem taldir voru eiga erindi voru helst vel menntaðir fagmenn af karlkyni en nú er uppi krafa um inngildingu,“ segir hann. Því fylgi sú ábyrgð að líta fram hjá allri jaðarsetningu og stefna að þátttöku og sýnileika ólíkra einstaklinga. Um leið verði að endurskoða gamalgróid stigveldi og gæðamat.

„Þessi sýning gengur kannski heldur langt í að snúa hlutum á hvolf og blanda saman ólíkum hlutum, en það er um leið ógrandi og hressandi í samtímanum,“ segir Markús enn fremur.

Eitt hundrað listamenn eiga verk á sýningunni og eru þeir jafnt lærdir listamenn sem sjálfmenntað áhugafólk. Kennir þarna ýmissa grasa og má m.a. sjá nöfn allmargra helstu listamanna þjóðarinnar. Sýningin stendur fram í október. /sá

Magnús Leópoldsson lögg. fasteignasali

**FASTEIGNAMÍÐSTÖÐIN**

Hlíðasmára 17, 201 Kópavogi - Sími: 550 3000 Fax: 550 3001

Áhugaverðar jarðir

**JARDIR.IS**

fasteignamidstodin@fasteignamidstodin.is • www.fasteignamidstodin.is

OPNI HÁSKÓLINN Í HR

**Opnaðu á ný tækifæri með Opna háskólanum**

Í Opna háskólanum finnur þú fjölbreytt úrval af spennandi og áhugaverðum námskeiðum í farnámi, staðnámi og námi á eigin hraða.

Flest stéttarfélag niðurgreiða hluta námskeiðsgjalda fyrir félagsfólk sitt.

Instagram Facebook LinkedIn HR.IS @opnihaskolinn

**Límtré-Timbureiningar**

STRÚKTÚR

Stálgrind  
Yleiningar  
PIR  
Steinull

Strúktúr ehf | www.struktur.is | struktur@struktur.is |  
Bæjarflöt 9 | 112 Reykjavík | Sími: 588 6640 |

**OSO**  
HOT WATER

**OSO Hitakútar**  
Vörukaup ehf  
Lausnir fyrir iðnað og heimili

516-2600  
www.vorukaup.is  
vorukaup@vorukaup.is

**VK vörukaup**

## Auglýsing um skipulagsmál í Rangárþingi eystra



Samkvæmt 41. gr. skipulagslaga nr. 123/2010 er auglýst eftirfarandi tillaga að deiliskipulagi í Rangárþingi eystra.

### Strönd 1a – nýtt deiliskipulag

Deiliskipulagstillagan nær til 6 ha svæðis jarðarinnar Strönd 1a, L220959. Heimilt verður að byggja allt að 500 m<sup>2</sup> íbúðarhús, 150 m<sup>2</sup> starfsmannahús, 800 m<sup>2</sup> hesthús ásamt reiðhöll og 400 m<sup>2</sup> skemmu. Hámarkshæð íbúðarhúsa er allt að 5 m en landbúnaðarbygginga allt að 7 m. Einnig er gert ráð fyrir skeiðvelli á svæðinu.

### Austurvegur á Hvolsvelli – deiliskipulagsbreyting

Deiliskipulagsbreytingin gerir ráð fyrir breytingum á Austurvegi í gegnum Hvolsvöll, verið er að stækka beygjuvasa, fækka inn- og útkomuleiðum ásamt því að aðkoma við Hlíðarveg og Suðurlandsveg til austurs færirst.

Ofangreindar tillögur er hægt að skoða á heimasíðu Rangárþings eystra, á Skipulagsgátt Skipulagsstofnunar og á skrifstofu skipulags- og byggingarfulltrúa frá 23. Ágúst 2024. Hverjum þeim sem telur sig eiga hagsmuna að gæta er gefinn kostur á að gera athugasemd við tillögurnar og er athugasemdafrestur veittur til og með 4. október 2024. Athugasemdum skal skila í gegnum Skipulagsgáttina eða skriflega til skipulags- og byggingarfulltrúa Rangárþings eystra að Austurvegi 4, 860 Hvolsvelli.

### Samkvæmt 31. gr. og 41. gr. skipulagslaga nr. 123/2010 er auglýst samhliða breyting á aðalskipulagi Rangárþings eystra ásamt tillögu að deiliskipulagi.

#### Brú – nýtt deiliskipulag

Deiliskipulagstillagan nær yfir þrjú svæði, frístundabyggð, hótélbyggingu og býlið sjálft. Frístundarsvæðið gerir ráð fyrir 40 lóðum þar sem heimilt verður að byggja frístundarhús á einni hæð með risi, ásamt gestahúsi, geymslu og gróðurhúsi. Hámarkshæð frístundahúsa verður 6,5 m en húsagerðir eru frjálssar að öðru leyti. Einnig er gert ráð fyrir um 2.500 m<sup>2</sup> hótélbyggingu og hámarkshæð verður allt að 6 m. Ekki er gert ráð fyrir stækkunarmöguleikum fyrir þegar byggð mannvirki við Brú.

#### Brú – breyting á aðalskipulagi

Með aðalskipulagsbreytingunni er gert ráð fyrir frístundabyggð með allt að 40 frístundarlóðum á 46 ha svæði, verslun- og þjónustusvæðið fer úr 3 ha. í allt að 42,7 ha. að stærð fyrir veitingarekstur, gestahús og hótél fyrir allt að 85 gesti.

Ofangreindar tillögur er hægt að skoða á heimasíðu Rangárþings eystra, á Skipulagsgátt Skipulagsstofnunar og á skrifstofu skipulags- og byggingarfulltrúa frá 23. ágúst 2024. Hverjum þeim sem telur sig eiga hagsmuna að gæta er gefinn kostur á að gera athugasemd við tillögurnar og er athugasemdafrestur veittur til og með 4. október 2024. Athugasemdum skal skila í gegnum Skipulagsgáttina eða skriflega til skipulags- og byggingarfulltrúa Rangárþings eystra að Austurvegi 4, 860 Hvolsvelli.



Vélabásinn:

# Óviðjafnanleg fágún

– Prufuakstur á Mercedes Benz EQE SUV

Ástvaldur Lárusson  
astvaldur@bondi.is



Bændablaðið fékk til prufu EQE SUV rafmagnsbílinn frá Mercedes Benz. Um er að ræða stóran fjölskyldubíl sem er fágaður og uppfullur af vönduðum búnaði.

Eintakið í þessum prufuakstri var nánar tiltekið EQE SUV 350 4MATIC Power. Til að útskýra nafnið þá er SUV til að aðgreina jepplinginn frá EQE fólksbílnum. 350 vísar til mótórans sem, þrátt fyrir að vera samtals heil 292 hestöfl, eru þeir aflminnstu sem Askja býður upp á. 4MATIC stendur fyrir fjórhjóladrif og Power fyrir aukahlutapakkann, sem er einn sá rausnarlegasti.

Ytra útlitið einkennist af mjúkum og aflíðandi línunum. Mikill ættarsvipur er með Benzum, sérstaklega þeim rafknúnu. Myndirnar tala sínu máli.

Þegar stigið er um borð í EQE SUV tekur á móti manni eitthvað allt annað og meira en í hinum almenna fólksbíl eða jeppa, en hér er fágúnin tekin upp á annað stig. Útlitið á innréttingunni er ekki látlaust, þó hún sé útfærð þannig að hún sé ekki yfirþyrmandi. Allt sem hægt er að snerta virðist vera gegnheilt og hjargfast.

Í þessum tiltekna bíl var innréttingin öll svört og dökkgrá. Fremri hlið innréttingarinnar er plata sem er þakin mynstri úr Benz-stjórnunni, svona ef einhver skyldi gleyma tegund farartækisins. Þar fyrir ofan er ristin fyrir miðstöðina felld inn og er efsti hluti mælaborðsins þakinn efni sem minnir á rúskinn. Þá eru tvö miðstöðvarop hvort sínum megin sem líkjast þotuhreyflum. Stýrið, sem er klætt nappa-leðri, er með takka fyrir helstu skipanir.

## Viðamikil stýrikerfi

Í miðri innréttingunni er stór snertiskjár með öflugri kerfi frá Mercedes Benz sem býður upp á býsna mikla möguleika. Viðmótið er snarpt og fallett útlits, en ef það ætti að gagnrýna eitthvað, þá er það helst hversu viðamikil stýrikerfið er og hversu löng leið getur verið að sumum stillingum.

Það sem maður þarf að hafa aðgengilegt er alltaf á skjánum, eins og stillingar fyrir miðstöð, hita í rúðum og margmiðlun. Neðan við skjáinn eru nokkrir hnappar á stöng, meðal annars til að eiga við hljóðstýrkingu í útvarpinum og nálga myndavélar sem sýna umhverfið á afar skýran og nothæfan hátt.

Vönduð kort eru innbyggð í kerfið sem er þægilegt að hafa uppi til að fá yfirsýn, jafnvel þó að leiðsögukerfið sé ekki í notkun. Í staðinn fyrir að vera með einfalda ör, þá er notuð lítil mynd af bílnum til að gefa upp staðsetninguna. Beint framan við öku manninn er annar skjár sem sýnir helstu upplýsingar um akstur og getur notandinn breytt uppsetningu og lit eftir eigin óskum.

## Hljóðkerfi af bestu gæðum

Hljóðkerfið í þessum bíl er sennilega það besta sem undirritaður hefur komist í tæri við. Hljómurinn er sérlega þéttur og ber ekki á nokkru suði eða sargi þegar græjurnar eru settar í botn. Sama hvort spilið er tónlist sem á heima á klúbbi í Berlín eða óperuhúsi í Milanó, þá er útkoman stórkostleg. Sætin eru þægileg, rétt eins og búast má við í



Mercedes Benz EQE SUV er jepplingur þar sem lúxus og vönduð smíði eru í fyrirrúmi. Svipurinn með öðrum Benzum er sterkur.

Myndir / ál



Þessi bíll situr mitt á milli EQC og EQS rafknúna jepplinganna í vörulínu Mercedes Benz.



Viðamikil stýrikerfi er innbyggt í snertiskjáiinn. Þar er meðal annars hægt að eiga við hljóðkerfið, sem er óviðjafnanlega gott.



Aftursætin rúma fullorðið fólk með ágætum.



Einn helsti kostur jepplinga er praktískt skott.

Mercedes Benz lúxusbíl, og er nóg pláss fyrir fólk af öllum stærðum. Hávaðnir munu ekki þrengja að farþegum í aftursætunum, sem eru ekki síður notaleg. Gólfíð er alveg flatt aftur í og er nóg pláss fyrir fætur og hné á meðan höfuðplássið rétt sleppur fyrir hæstu farþegana.

Hanskahólfíð er rúmgott og hurðavasarnir stórir. Á milli sætanna er djúpt lokað hölf. Undir skjánum er jafnframt lítið hölf þar sem er glashaldari og þráðlaus hleðslustöð fyrir farsímann. Það fyrsta sem undirritaður hugsaði þegar hann settist í bílinn var að síminn myndi eflaust alltaf gleymast á hleðslustöðinni, sem er nokkuð falin. Mercedes Benz hefur hins vegar séð fyrir því, en þegar slökkt er á ökutækinu og hurðin opnuð heyrst

í vinallegri röddu sem lætur vita ef síminn hefur orðið eftir.

## Mjúkur og þögull

Aksturseiginleikar EQE SUV einkennast af mykt og þögn. Hestöflin eru 292 sem duga ágætlega, en bíllinn er ekki það kraftmikill að ökumenn og farþegar fái fiðring í magann þegar inngjöfin er sett í botn. Þegar ekið er yfir hraðahindranir finnst hversu öflug loftþúafjöðrunin er, en á meðan flestir bílar halda áfram að dúða í einhverjum tíma, þá er einhver mekani í EQE SUV sem vinnur á móti veltingnum.

Eitt af því áhugaverðasta í akstri bílsins er fjórhjólalástýrið, en þökk sé því er þessi stóri jepplingur lipur á við

smábíl. Þegar horft er í afturspeglana er hægt að sjá afturhjólin beygja í allt að tíu gráður og þegar lagt er á bílinn á lægri hraða er upplifunin álik því og að vera í skotbómulyftara. Á hærri hraða beygja öll fjögur hjólin í sömu átt, sem mun vera til þess að auka stöðugleika.

EQE SUV er með akstursaðstöð sem er þannig útbúin að ökumaðurinn verður sjaldnast var við hana, en þegar sveigt er af akrein kemur smá titringur í stýrið. Þegar kveikt er á skynvædda hraðastillingunum fer öflugri akstursaðstöð í gang sem heldur fjarlægð frá næsta bíl og sér að miklu leyti um að vera á miðri akrein.

## Að lokum

Helstu mál í millimetrum eru: Breidd,

2.141; hæð, 1.685; lengd 4.863. Rafhlaðan er 90 kílóvattstundir sem gefur drægni allt að 551 kílómetra. Ódýrasta útgáfan, sem nefnist EQE SUV 350 Pure, fæst á 12.890.000 krónur með virðisaukaskatti. Bíllinn í þessum prufuakstri, sem var eins og áður segir EQE SUV 350 Power, kostar 16.290.000 krónur. Allir EQE SUV eru með fjórhjóladrifi.

Þrátt fyrir að EQE SUV sé langt frá því að vera ódýr, þá er þessi bíll með raunverulega fágún, sem réttlætir verðið að einhverju leyti. Útgáfan sem blaðamanni var fengin, með minnstu mótórunum og miklum staðalbúnaði, er sennilega sú sem höfðar til flestra. Nánari upplýsingar fást hjá Öskju, söluaðila Mercedes Benz á Íslandi.



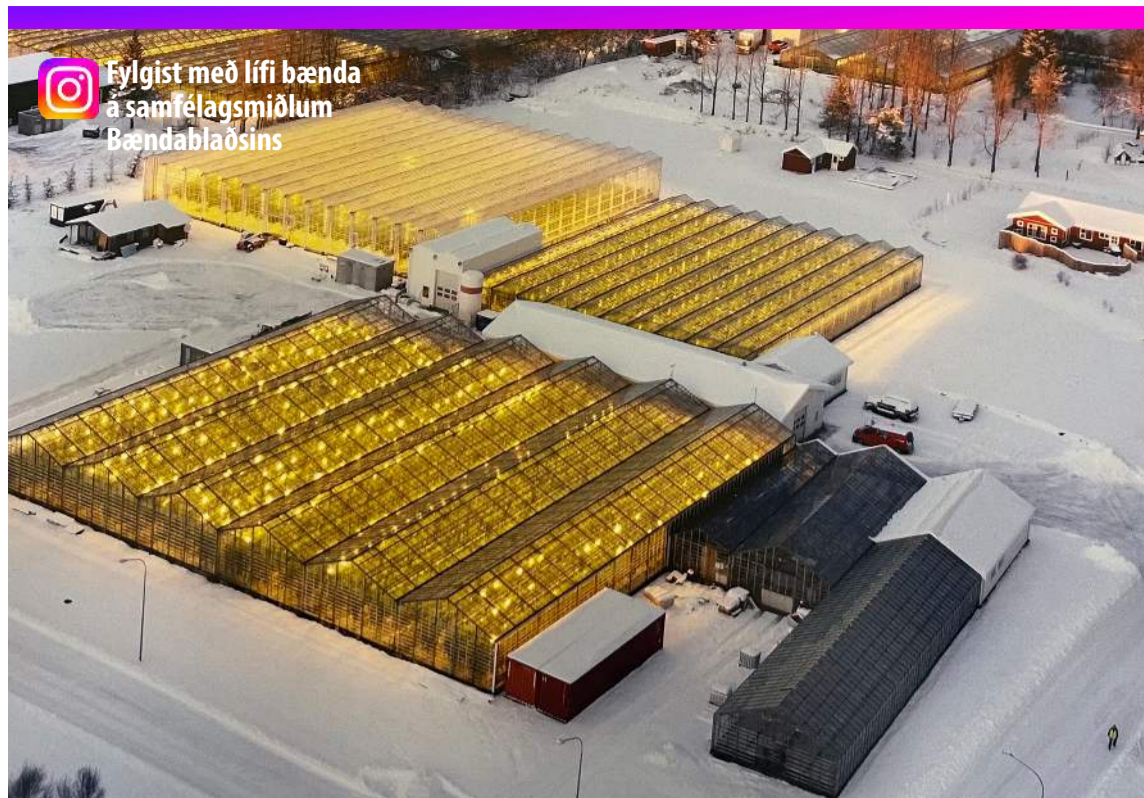

Fylgist með lífi bænda  
á samfélagsmiðlum  
Bændablaðsins

Garðyrkjubýlið Gufuhlíð er um 6.000 m<sup>2</sup> að stærð.

Myndir / Aðsendar

Bóndinn:

# Farsæl gúrkutið

Gúrkuplantan vex hratt á garðyrkjustöðinni Gufuhlíð í Biskupstungum en fjölskyldan þar á bæ mun gefa lesendum Bændablaðsins innsýn í verkefni gúrkubænda í gegnum Instagram blaðsins.

Býlið Gufuhlíð er staðsett í Reykholti í Biskupstungum og var sett á fót á fjórða áratug síðustu aldar. Jakob Helgason og Birna Guðmundsdóttir keyptu garðyrkjustöðina árið 1965. Fyrst um sinn voru ræktað þar bæði tómatar og gúrkur, en fljótlega eftir að Jakob og Birna tóku við var farið yfir í að rækta eingöngu gúrkur enda á þessum árum einungis um að ræða sumarræktun. Helgi kom inn í reksturinn árið 1997. Garðyrkjustöðin var þá stækkuð og raflýst auk þess sem farið var að rækta allt árið um kring. Síðan þá hefur garðyrkjustöðin stækkað smátt og smátt og orðið tæknivæddari.

**Býli, staðsetning og stærð:**

Garðyrkjubýlið Gufuhlíð er um 6.000 fm að stærð og staðsett í Reykholti í Biskupstungum.

**Ábúendur, fjölskyldustærð og gæludýr:**

Ábúendur í Gufuhlíð eru Helgi Jakobsson og Hildur Ósk Sigurðardóttir ásamt dætrunum Íðunni, Sögu og Kötlu auk tíkurinnar Dúnu. Elsta dóttirin, Ingunn, býr á Selfossi ásamt Lárusi manni sínum, Arnari Magna, 8 ára syni þeirra og hundinum Tuma.

**Hefðbundinn vinnudagur:**

Vinnudagurinn hjá okkur hefst kl. 7 alla morgna á að tína og pakka gúrkunum fyrir bíl frá Sölufélagi garðyrkjumanna sem sækir alla virka daga og flytur grænmeti til Reykjavíkur. Eftir það fer svo allur tíminn í það að sinna og hirða um plönturnar sem er töluverð vinna þar sem gúrkuplantan vex hratt, eða allt að 70 cm á viku.

**Skemmtilegustu/leiðinlegustu störfin:**

Skemmtilegasta við ræktunina er þegar allt gengur vel og er í góðri rútinu en leiðinlegustu störfin við ræktunina er að glíma við óværur sem sækja á plönturnar.



Systurnar Íðunn, Katla og Saga standa vaktina með mestu þryði.



Helgi Jakobsson og Hildur Ósk Sigurðardóttir.

**Hvernig væri hægt að gera búskapinn hagkvæmari?**

Með því að fylgjast með framþróun í ræktun erlendis er hægt að uppfæra og ná hagkvæmni í rekstri – eða í raun að auka við framleiðslu á þeim fermetrum sem fyrir eru áður en farið er í stækkanir á húsum.

**Hvernig sjáid þið landbúnað á Íslandi þróast næstu árin?**

Landbúnaður á Íslandi, lítið til framtíðar, verður örugglega á svipuðu skriði eins og verið hefur síðustu áratugi, alltaf í stöðugri þróun í takti við tækninýjungar en væntanlega stærri og færri bú.

**Eftirminnilegasta atvikið við bústörfin?**

Eftirminnilegustu atvikin við bústörfin eru án efa allar framþróanir í tæknimálum og stækkanir á húsakostum.



Arnar Magni, barnabarn Helgu og Hildar, gæðir sér á vænni gúrku.

**Eignatorg býður sérhæfða þjónustu við verðmöt og sölu á hújörðum og öðru landi, með eða án rekstrar.**

**Við byggjum á áralangri reynslu á því sviði.**

Björgvin Guðjónsson, búfræðingur og löggiltur fasteignasali, s. 510-3500 eða 615-1020,

bjorgvin@eignatorg.is



Moskító- og mýflugnafælan er  
**Lúsmýfæla**



Evrópsk  
framleiðsla



...fæst í öllum betri landbúnaðarverslunum

radarcan®

MITSUBISHI  
ELECTRIC  
Changes for the Better

• Loft í loft  
• Loft í vatn  
• Vatn í vatn

Varmadælur  
Vörukaup ehf



516-2600

vorukaup@vorukaup.is

VÖRUKAUP

**TÖKUM AÐ OKKUR VERKEFNI  
OG VINNUM ÚR ÞEIM  
LAUSNIR**



VHE

VHE • Melabraut 27 Hafnarfjörður • Hraun 5 Reyðarfirði  
Sími 843 8804 • Fax 575 9701 • www.vhe.is • sala@vhe.is







## HUGARÍÞRÓTTIR

## Brögðóttur Aðalsteinn

Briddssveitir Infocapital og Hótel Norðurljósa tókust á í höfuðstöðvum Bridgesambands Íslands fimmtudaginn 15. ágúst síðastliðinn í bikarkeppni BSÍ.

Hrikti í himni og jörð, svo hart var barist. Viðureigninni lauk með sigri landsliðsspilaranna í Infocapital. Þeir Aðalsteinn Jörgensen, Birkir Jón Jónsson, Sigurbjörn Haraldsson og Bjarni H. Einarsson sáu um að skjóta sveitinni áfram í átta liða úrslit.

Björn Þorláksson. „Heldurðu að ég sé fæddur í gær?“

Þannig spurði Bjarni, stundum kallaður Meistarinn, liðsmann andstæðinganna þegar spurt hafði verið hvort Bjarni byggi yfir nægri kunnáttu til að hella upp á sérhæfða kaffikönnu Bridgesambandsins.

Bjarni setti vatn og kaffi í vélina, ýtti á takka og hélt svo áfram að spila.

Nokkru síðar eyðilagðist eldhúsið. Lapþunnit kaffi flaut um öll gólf. Heilt þorp þurfti til að skúra upp óskundann. Bjarna til varnar verður þó að nefna að þótt kaffikannan léki ekki í höndum hans tókst honum betur upp með útspilin. Umsjónarmaður sá eitt slíkt skila 15 impum til Infocapital.

En spil dagsins á sveitarfélagi Bjarna, heimsmeistarinn Aðalsteinn Jörgensen.

Allt spilið: Suður opnaði á einu hjarta, Birkir Jón Jónsson meldaði tvo tígla, pass hjá norðri og



Aðalsteinn Jörgensen kann að egna gildir eins og sást í bikarleik nýverið. Mynd / BP

Aðalsteinn sem sat í vestur átti engan sagnkost góðan. Hann valdi að stökkva í 3 grönd.

Eftir vel heppnað laufútspil suðurs virtist spilið andvana fætt. Þeir sem ekki kunna að berjast hefðu tekið tígulslagina og sætt sig við að fara tvo niður. Aðalsteinn varð aftur á móti ekki heimsmeistari með því að gefast upp þótt útlitið virtist svart. Hann er brögðóttur og spilaði leiftursnöggt í slaf tvö spaðagosa og lét rúlla þegar suður dúkkaði. Ef suður hefði drepit og spilað aftur laufi sjá lesendur að NS hefðu skrifað 300 í sinn dálk, þrjú niður. En norður var ekki með laufstöðuna á hreinu og enn meiri flækja koma upp þegar Aðalsteinn tæmdi tíglana í botn. Níundi slagur Alla kom á hjarta – og munaði um minna.

	Norður	W N E S
	♠ 654	1♥
	♥ 32	2♦ P 3NT P
	♦ 10953	P P
	♣ 9643	
Vestur	♠ K732	Austur
♥ 10	♠ QJ108	♥ QJ876
♦ KQJ864	♥ A7	♦ A7
♣ Q7	♣ Q7	♣ KJ
Suður	♠ A9	
♥ AK954		
♦ 2		
♣ A10852		

## Allir undir tvítugu spila frítt

Vegna fyrirspurnar sem borist hefur briddspætti Bændablaðsins skal áréttað að Bridgesamband Íslands hefur um skeið haft uppi þá stefnu að allir Íslendingar, tvítugir og yngri, spili frítt á öllum mótum á vegum sambandsins, engin ungmenni greiða keppnisgjöld.

Matthías Imsland, framkvæmdastjóri BSÍ, segir að með þessu vilji BSÍ styðja og hvetja unga spilara til keppnismennsku.

Umsjón: Björn Þorláksson, bjornthorlaksson@gmail.com



Erfinginn:

## Tilvonandi dýraþjálfari

Hún Þórhalla Lilja er hress og kát átta ára stelpa sem er mikil söngkona, tónlistarunnandi og dýravinur.

Nafn: Þórhalla Lilja.

Aldur: 8 ára.

Stjórnumerki: Naut.

Búseta: Þórshöfn á Langanesi.

Skemmtilegast í skólanum: Úti í frímó og sund.

Áhugamál: Tónlist og dýr.

Tómstundaiðkun: Spila á ukulele.

Upphaldsdýrið: Hundur og kanína.

Upphaldsmatur: Pasta og kjötsúpa.

Upphaldslag: Gröf með BRÍET og Birni.

Upphaldslitur: Fjólublár.

Upphaldsmynd: Villti folinn.

Fyrsta minningin: Þegar ég var tveggja ára og kom heim úr ferðalagi til Danmerkur var hundurinn minn, Uglu, svo glöð að sjá mig og hoppaði upp á mig og ég datt.

Hvað er það skemmtilegasta sem þú hefur gert: Fly over Iceland.

Hvað langar þig að verða þegar þú verður stór: Söngkona, dýraþjálfari og hestakona.

Viltu taka þátt? Hafðu samband. sigrunpeturs@bondi.is

## Teflt á netinu

Vinsældir netskákár náðu hámarki á Covid-tímum og vinsælasti vefurinn, chess.com, náði inn á topp 100 listann yfir mest skoðuðu vefsíður í heimi á þeim tíma.

Einnig hjálpuðu þættirnir Queens Gambit á Netflix til við að auka vinsældir skákárinna bæði á netinu og í raunheimum. Ekki liggur fyrir hve margir Íslendingar tefla reglulega á netinu, en þeir skipta einhverjum þúsundum. Virkir íslenskir skákmenn sem tefla í raunheimum yfir borðið (OTB á ensku) eru á bilinu 800–1.000 og þeir eru oftast virkir á netinu líka.

Það standa þó nokkrir möguleikar til boða ef menn vilja reyna fyrir sér í netskák. Chess.com og Lichess.org eru vinsælustu skáksíðurnar, en það eru fleiri kostir í boði, eins og t.d. Gameknot.com. Á öllum þessum síðum geta menn teflt við andstæðinga um allan heim og þú ræður tímamörkunum.

Hægt er að tefla hraðskákir þar sem tímamörkin eru frá 1 mín. fyrir alla skákina og upp í nokkra daga á hvern leik, sem mætti kalla nútíma bréfskák. Að sjálfsögðu gilda slíkar skákir ekki til alvöru elo-skákstiga

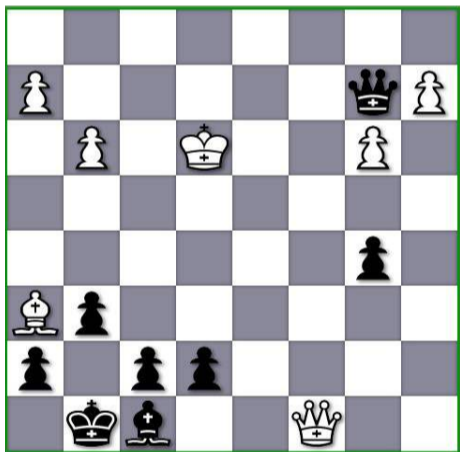

Dc1 skák !! er leikurinn og hvítur getur gefið skákina strax. Ef hann drepur drottningu svarts á c1 kemur Bxf6 skák og drottning hvíts fellur í kjölfarið og svartur stendur eftir með biskup og fimm þéð gegn fjórum þéðum hvíts. Ef hvítur færir kónginn úr skák fellur drottning hvíts á c1 og svartur er með kolunnið tafl.

hjá alþjóðskáksambandinu FIDE, en allar þessar síður hafa sín eigin skákstig sem oft svipar til þeirra skákstiga sem skákmenn hafa í raunheimum, eða líklegt er að skákmenn nái reyni þeir fyrir sér á alvöru skákstiga sem teflt er yfir borðið.



Tómas Veigar Sigurðarson.

Tómas Veigar Sigurðarson, nemandi við Landbúnaðarháskólann á Hvanneyri, tefldi eina slíka á vefnum Gameknot fyrir um 10 árum síðan. Tómas var með svart og á leik. Eins og sjá má á stöðumyndinni á andstæðingur hans mát í einum leik (Dxf8) og í fljótu bragði á svartur engan leik sem kemur í veg fyrir mát. En Tómas fann eina leikinn sem kemur í veg fyrir mát og sá leikur er alls ekki augljós og lítur út fyrir að vera alveg galinn í fljótu bragði. En við eftir á skoðun er leikurinn alger snilld og ekki á allra færi að sjá hann.

Ef lesendur Bændablaðsins luma á áhugaverðum skákum geta þeir haft samband.

Umsjón: Hermann Aðalsteinsson, lyngbrekku@simnet.is

## SUDOKUÞRAUTIR

Létt

3		7			6	2	9
2	1	7	3		5		
			2	4	8		7
1	7		3			8	6
6	9		1	2			
		5	9		2		4
9		6		4			2
	8	3	5	6			
					7	6	5

Miðlungs

		5			6		
7			6				9
			3			1	
2			9		7		
8	4						5
9			8				3
	3			4		7	8
	7				2		
		2		6	8		

Þung

5		9					
	2			1	6		7
		8			2		
							2
3		2	9		5		
	6		8			7	
	4			7			
			6	4	1		
					3		

Þyngst

	1		2				
6		3	5		7		
7			8	6			2
						5	1
2						9	7
			4				
	3		6				5
	4			3			
		9	7				

Setja skal inn tölur frá 1-9, í eyðurnar. Sama talan má ekki koma fyrir tvisvar í línu lárétt og lóðrétt og heldur ekki innan hvers reits sem afmarkaður er af sverari línun.



## Stjörnuspá

**Vatnsberinn** er glaður og ánægður og hefur notið þess til hins ýtrasta að hlúa að sjálfum sér undanfarið. Þetta er breyting frá því sem áður hefur verið og skal fyrir alla muni halda við. Vatnsberinn mun njóta góðs af því að setja sjálfan sig í fyrsta sæti, hvort sem er að kúra undir teppi eða haga því sem að ber honum sjálfum til góða. Gæta þarf þó að stíga ekki á neinar tær. Happtölur 16, 59, 12.

**Fiskurinn** hefur legið í veikindum í sumar og þungt hefur verið yfir. Nú er þó aðeins að birta til, bæði í hans nærumhverfi svo og innra með honum. Það er alltaf von til hins betra og ætti fiskurinn að muna að jákvæðni í hugsun heldur uppi ýmsum boltum. Hann ætti að efla tengslanet sitt og gæta vel að öllum samskiptum. Happtölur 3, 15, 67.

**Hrúturinn** er vongóður um að heimurinn fari að snúast honum alfarið í vil. Hann hefur verið að gera sitt besta til þess að breyta ýmsum óheppilegum venjum og niðurdragandi þankagangi. Gott er að hafa í huga að einungis er hægt að taka eitt skref í einu og hvert skref er gulls ígildi, sama hversu stórt það er. Happtölur 8, 5, 36.

**Nautið** ætti, líkt og vatnsberinn, að halda áfram að setja sjálf sig í fyrsta sæti enda heimurinn mun betri staður þegar hamingja og sátt er ríkjandi. Nautið hefur orðið æsáttara með sjálf sig síðustu vikumar og á það virkilega inni. Rö og friður í hjarta styrkir það í vegferð að auknu sjálfstrausti og þarf nautið að muna að leiðin til stjarnanna er aldrei bein. Það er að standa sig vel. Happtölur 28, 8, 14.

**Tviburinn** hefur stigið léttilega til jarðar yfir sumartímann og hafa hans nánustu notið góðs af. Hann verður að halda því áfram eins og best verður á kosíð og muna að láta ekki áhyggjur íþyngja sér þó eitthvað bjáti á á næstu vikum. Leyfa léttleika sólskins og ástar að umlykja sig fremur en annað og gæta vel að heilsunni, en eitthvað er um veikindi í stjörnunum. Happtölur 1, 16, 81.

**Krabbinn** er í óðaönn að hólfá niður líf sitt. Vinnan í eitt, ástin í annað, hann sjálfur í þriðja og þar fram eftir götunum. Hann ætti þó að hafa í huga að ekkert er bara svart eða hvítt og því ekki ákjósanlegt að hólfá neitt niður. Lífsorkan er flæði sem leyfir manni að haga seglum eftir vindi, enda ekki hægt að sigla inn í ævintýrin ef lífið er ekki í lit. Því er best að slaka á og sleppa tökunum. Happtölur 15, 8, 65.

**Ljónið** er svoltið á varðbergi þessa dagana og óöruggt í sínu, að minnsta kosti annan hvorn dag. Það hefur nýverið gengið í gegnum nokkra breytingu á sjálfu sér en er ekki viss hvort það vilji, geti eða eigi að halda þeirri nýju líffsyn til streitu. Ljóninu er ráðlagt að slaka á og mögulega skrifa niður á blað já- og neikvæða kosti þess sem hann er að ganga í gegnum og hverja það snertir. Happtölur 25, 3, 11.

**Meyjan** naut þess að vera í ró og friði yfir sumarleyfistímann en þarf nú að hrista af sér rykið og undirbúa haustið. Einkunnarorðin skyldu vera hamingja, hreysti og sjálfstraust en þetta eru þrjú þættir sem meyjjan þarf að leggja sérstaka áherslu á næsta misseri. Lita inn á við og ekki gefast upp þó einhverjir dagar verði ekki eins og hún hefði kosíð. Happtölur 17, 47, 28.

**Vogin** er þreytt og uppgefin. Henni hefur fundist lífið vera að hlaupa frá henni og hún föst í viðjum vanans. Vogin hefur tilhneigingu til þess að láta líðan og líf annarra ganga fram yfir sitt eigið en nú þarf hún að staldra við. Breytingar eru af hinu góða og henni sjálfri til góðs að standa keik og mildilega sveigja burt þær víðjar sem halda henni hvað þéttast. Happtölur 31, 20, 22.

**Sporðrekin** á von á auknum krafti og þreki næstu vikur. Einhverra hluta vegna er eins og hann fái vítamínsprautu í rassinn og því um að gera að nýta þennan óvænta glæðning. Mál sem hafa setið á haknum leysir hann eins og ekkert sé, ágreiningsefni gufa upp með einu samtali og heilsan hefur sjaldan verið betri. Til viðbótar lítur út fyrir að happdrættisvinningur sé í kortunum. Happtölur 65, 11, 62.

**Bogmaðurinn** hefur legið undir feldi, en í rökkriinu hefur honum tekist að kveikja á kertum. Hugsanagangur hans er á jákvæðari nótum en áður og með því hefur sjálfstraust og vellíðan aukist. Það er því heillaráð að rífa af sér feldinn, fara í gönguferðir í náttúrunni, finna loftið leika um sig og efla enn frekar jákvætt hugsanaferli, trú á sjálfan sig og gleði í hjarta. Happtölur 12, 61, 78.

**Steingeitin** hefur verið óró undanfarið en þarf að rífa upp æðruleysisbænina. Lífið heldur áfram og lítið hægt að gera nema að hlúa að sjálfri sér. Njóta þess sem er, þakka fyrir líðið og sjána kærleika til sem flestra. Steingeitin þarf líka að vera hreinskilin við sjálfa sig og muna að þó maður telji flís í auga náungans gleymist gjarnan þjálfkinn í manns eigin. Happtölur 8, 65, 22.



Sandlóa er ein af tveimur lóutegundum sem verpa hér. Stóru frænku hennar, heidióluna, ættu allir að þekkja. Sandlóa er fremur lítil og er með minnstu vaðflugum sem finnast hérna. Ólíkt öðrum vaðflugum þá er hún með fremur stutt nef og stutta fætur. Hún sækir líka meira í þurrlendi en aðrir vaðfluglar. Sandlóur eru nokkuð félagslyndar utan varptíma og sjást gjarnan nokkrar saman. En þegar að varpinu kemur þá helga þær sér ódul og verpa þörin stök. Hún verpir víða um land allt, algengust við sjóinn en finnst einnig á melum og áreyrum inn til landsins. Eins og nafnið gefur til kynna þá heldur hún sig einkum á sendnu landi. Hreiðrið er fremur fábrotið, jafnvel bara smá dæld í sandi eða mól. Sandlóa er að öllu leyti farfugl og eru vetrarstöðvarnar á Bretlandseyjum, í Vestur- og Suðvestur-Evrópu.

Mynd og texti / Óskar Andri Víðisson

### Tíska:

# Sveppir fyrir húð, hár og heilsu

Nú þykir einhverjum fyrirsögnin sérkennileg, enda ef við hugsum okkur húð- eða hársveppi er það ekki endilega jákvæð eða aðlaðandi tilhugsun fyrir flesta.

Með mögulega sveppatínslu þessa ársfjórðungs í huga má þó velta ávinningi sveppa fyrir sér með opnum huga og jafnvel fara í sveppamó.

#### Sveppir fyrir húðina

- **Auka mýkt:** Fjölsykrurnar sem eru til staðar í sveppum líkja eftir virkni hyaluronicsýru, náttúrulegrar fjölsykrur sem bindur raka kröftulega í húðinni og gerir hana mjúka.
- **Meðhöndlun unglingsabóla:** Sveppir innihalda mikið af D-vítamíni og getur neysla þeirra hjálpað til við að draga úr bóluum auk þess að bæta getu líkamans við að græða húðina. (Má nefna að í húðvörum, ætluðum til að draga úr unglingsabólum, er oft notað efni unnið úr sveppum.)
- **Húðljómi:** Kojicsýran sem er til staðar í sveppum stuðlar að endurnýjun ysta húðlagsins innan frá og hentar þannig vel til þess að fá húðina til að ljóma.
- **Ávinningur gegn öldrun:** Sveppir eru ríkir af andoxunarefnum eins og seleni, C-vítamíni og kólíni. Þessi nauðsynlegu næringarefni berjast gegn skaða af sindurefnum í líkamanum, hlutleysa þau og halda þannig einkennum öldrunar í skefjum.

#### Sveppir fyrir hárið

- **Stöðva hárlas:** Sveppir eru ríkir af járn – geta meira að segja uppfyllt daglega járnþörf og þannig spornað við vandamálum á borð við blóðleysi sem helst m.a. í hendur við hárlas.

Mataræði ríkt af

sveppum getur þannig unnið gegn hárlasi og stuðlað að vexti nýs hárs.

- **Hægja á gráu hárunum:** Sveppir eru einnig þekktir fyrir mikið kopar-innihald. Kopar er eitt þeirra mikilvægu steinefna sem hafa áhrif á heilsu og lit hársins, þar meðtalið melanínframleiðsluna í blóðinu sem er ábyrg fyrir að viðhalda litarefni hársins.
- **Viðhalda almennri heilsu:** Eins og áður hefur komið fram eru sveppir ríkir af seleni, ómissandi efnasambandi sem stendur fyrir uppbyggingu hársins. Getur neysla sveppa þannig haldið hárinu heilbrigðu og glansandi, enda má finna selen í innihaldslýsingu fjölmargra hárvara.

#### Sveppir fyrir heilsuna

- **Stuðla að hjartaheilsu og súrefnisflæði:** Sveppir eru ríkir af trefjum og kalíum og eiga þátt í að bæta hjarta- og æðaheilbrigði. Þeir hafa einnig áhrif á blóðþrýstinginn og minnka þannig möguleikana á háþrýstingi. Koparinn hefur einnig áhrif á framleiðslu rauðra blóðkorna sem flytja súrefnið um líkamann. Auk þess sem kopar stuðlar einnig að heilbrigði beina og tauga. Passa þarf upp á að fá nægt kalíum í kroppinn, en það stuðlar að auki að eðlilegri vökvafloðu í líkamanum og uppbyggingu steinefna.
- **Koma betri stjórni á blóðsykurinn:** Trefjaríkur matur getur átt þátt í að



Gyllt kantarella.

Mynd / Istock

koma á betri stjórni á blóðsykrinum, en um 70 grömm af sveppum geta skilað einu grammi af trefjum til líkamans, 20-25 grömm eru dagleg þörf. Áðurnefnt D-vítamín í sveppunum hefur einnig góð áhrif á að vinna gegn sykursýkinni.

- **Skerða vöxt krabbameinsfrumna:** Margar rannsóknir víða um heim hafa leitt í ljós að sveppir styrkja ónæmiskerfið og hamla vexti krabbameinsfrumna enda afar andoxunarríkir. Þarna á selenið aftur leik, en það er steinefni sem vinnur eins og andoxunarefni og ver þannig frumur líkamans og hamlar krabbameinsvexti.

#### Tínsla, geymsla og neysla

Fyrir þá sem kjósa að verða sér úti um

sveppi á annan hátt en í næstu verslunarferð er rétti tíminn til að halda í sveppamó ekki seinna en akkúrat núna, enda fer að líða að lokum þess tímabils.

Við sveppatínslu er að mörgu að hyggja. Fyrst og fremst þarf að þekkja þá sveppi sem eru ætir. Annar mikilvægur þáttur er að kunna að hreinsa þá og útbúa til geymslu svo þeir endist sem best. Á vefsíðu Náttúrufræðistofnunar Íslands má finna hin ýmsu heilræði og lögd er áhersla á að vera vel útbúin, taka ekki umfram þörf og bera virðingu fyrir umhverfinu.

Nú velta sjálfsagt ýmsir fyrir sér hvort dagleg neysla sveppa sé í lagi og það er auðvitað í lagi enda hafa sumir sveppir verið notaðir til lækninga öldum saman.

Á vefsíðu heilbrigðisstofnunarinnar UCLA Health kemur m.a. fram að sveppir innihalda mikið magn fjölsykrur sem eru þekktar fyrir að styrkja ónæmiskerfið, stuðla að heilbrigðri þarmaflóru auk þess að vera jákvæður þáttur í baráttunni við minnis- og tungumálaörðugleika.

Á vefnum má finna niðurstöður ýmissa fróðlegra rannsókna. Ein þeirra, sem framkvæmd var á árunum 1966–2020 sýndi fram á að neysla á 18 grömmum af sveppum á dag minnkaði líkur á krabbameini um allt að 45%.

Flest sveppaafbrigði eiga það svo sameiginlegt að vera trefjarík og stútfull af næringarefnum, sem geta stuðlað að heilbrigði húðar og hárs. Þó er innihald þeirra æði misjafnt og því er um að gera að leggja stóran þátt í rannsóknarvinnu fyrir brúkun.

/sp



**Jesús sagði:**

„Allt sem þér gerðuð einum minna minnstu bræðra, það hafið þér gert mér.“

Matt. 25.40

biblian.is

# Smáauglýsingar

**Skráning smáauglýsinga er á vefslóðinni:** [www.bbl.is/smaauglysingar](http://www.bbl.is/smaauglysingar)

**Verð:** Textaauglýsing kr. 2.650 m. vsk (innan við 140 slög) og kr. 6.250 texti + mynd.

**Skilafrestur:** Fyrir kl. 15.00 á mánudegi fyrir útgáfu.

Sími: 563-0300 Netfang: [augl@bondi.is](mailto:augl@bondi.is)

**MARÁS**

**TOHATSU**  
UTANBORÐSMÓTORAR



**JAPÖNSK GÆÐI!**

Léttir Kraftmiklir  
Fyrirferðalitir Sparneytnir  
Hljóðlátir 3,5-250 hö

Miðhraun 13 - 210 Garðabær  
Sími: 555 6444 - [www.maras.is](http://www.maras.is)



Mitsubishi Outlander árg. '04, ekinn 118.000 km. Sjálfskiptur á góðum heilsársdekkjum. Nýfirfarinn af Heklu og skoðaður til '26. Einn eigandi. Staðsettur í Reykjavík. Verð kr. 490.000. Uppl. í s. 849-1719, eftir kl. 13.



Til sölu Cadillac Sedan Deville, með 4,9 V8 mótur, árgærd 1991. Mjög vel með farinn, ekinn 87.000 mílur. Verð kr. 800.000 eða tilboð. Allar upplýsingar í s. 895-3216.



Lambheldu hliðargrindurnar. 420 x 110. Mösquar 15 x 10. Frá kr. 29.900 +vsk. Lamasett kr. 3.990 +vsk. S. 669-1336 og 899-1779, Aurasel.



Til sölu seiðaker ásamt botnlökum og vatnshæðarstýringum. Stærð 1,5 m x 1,5 m x 0,5 m. Uppl. í s. 868-0049.



Til sölu frystibíll. Bens Sprinter árgærd 2011. Keyrður 162.000 km. Sjálfskiptur. Tilboð óskast sent á netfangið: [Einar@core.is](mailto:Einar@core.is)



Seljum vara- og aukahluti í flestar gerðir af kerrum. Sérþöntunarpjónusta. Sendum um land allt. Brimco ehf. s. 894-5111 [www.brimco.is](http://www.brimco.is) Opið frá kl.13-16.30.

Notaðir bílar | [benni.is](http://benni.is)



Hyundai Kona Style 64KW, árgærd 2020, rafmagn, sjálfskiptur. Ekinn 25.000 km. Verð kr. 3.690.000, verð áður kr. 3.990.000 – notadir.[benni.is](http://benni.is) – s. 590-2035.



Glimákra vefstóll, lítið notaður, fyrir 1 metra voð. Nánar í s. 894-3815.



Hestakerra í góðu standi. Verð kr. 1.000.000. Uppl. í s. 897-3064.



Til sölu lfor Williams LM 125 flatvagnskerra, árgærd 2019. Lengd 3,62 cm. breidd 168 cm. Heildarvigt 2.700 kg. Verð kr. 1.150.000 m/vsk. Uppl. í s. 893-7141 Árni.



Rúlluvagn Weckman burðargeta/hlassþyngd 13 tonn. Pallur stærð 2,46 x 9,0 m Verð 3.260.000 m/vsk. H. Hauksson ehf. S. 588-1130 [hauksson@hauksson.is](mailto:hauksson@hauksson.is)



2001 Grand Cherokee V8 4.7 til sölu. Er úr dánarbúi, er með endurskoðun á bremsum og öxulhosum. Væri finn túnbíll eða í veiðina, ágætis dekk undir honum, grind sæmileg, keyrður 153.000 km. Verðhugmynd kr. 150.000. Frekari upplýsingar í s. 867-1692.



Gróðurhús fyrir matjurtarækt, liggjandi yfir beði eða standandi. Dúkurinn er úr ljósgrænu þe. plasti með styrkingarþræði og sterkum rennilásum. Eigum einnig mjög falleg fuglahús til á lager. Hákonarson ehf. S. 892-4163 [www.hak.is](http://www.hak.is) / [hak@hak.is](mailto:hak@hak.is).



Nýtt á Íslandi. Avenger traktorar með Mitsubishi mótur. Kynningarverð frá kr. 1.790.000 +vsk. Fáðu tilboð í traktor og tilbehör. [www.hardskafi.is](http://www.hardskafi.is) – [sala@hardskafi.is](mailto:sala@hardskafi.is) – S. 555-6520.



Taðkvísl 140 cm með 8 teinum. Ásoðnar Eurofestingar. Verð kr. 126.480 m/vsk. (kr. 102.000 án vsk). H. Hauksson ehf. [hauksson.com](http://hauksson.com) s. 588-1130.



Vetrargeymsla fyrir húsbíla og ferðavagna. Uppl í s. 831-1411.



**Hilltip Icestriker 900-1600L**  
Salt og sanddreifari í tveim stærðum fyrir stóra pallbíla og minni vörubíla. Rafdrifinn 12V.



**Hilltip Icestriker 380-550L**  
Salt og sanddreifarari í tveim stærðum, fyrir minni pallbíla. Rafdrifinn 12V.



**Hilltip Icestriker 600 TR**  
Rafdrifinn kastdreifari fyrir dráttarvélar m/öflugum efnisskömmtunarbúnaði.



**Hilltip Snowstriker VP**  
Fjölplógur fyrir pallbíla, minni vörubíla og jeppa. Fáanlegur í 185-240 cm breidd.



**Hilltip Snowstriker SP**  
Snjótönn fyrir pallbíla, minni vörubíla og jeppa. Fáanleg í 165-240 cm breidd.



**Hilltip Fjölplógur MVP**  
Fjölplógur fyrir ameríska pallbíla t.d. RAM 3500, GMC 3500 og FORD 350.

**Wendel**  
Stofnað 1957

**A Wendel ehf.**  
Tangarhöfða 1, 110 Reykjavík,  
S:551 5464 - [wendel@wendel.is](mailto:wendel@wendel.is)  
[www.wendel.is](http://www.wendel.is)

Sérniðin þjónusta að þínum þörfum

**ALLT**  
FASTEIGNASALA



Kristinn Sigurbjörnsson  
Löggiltur fasteignasali og byggingafræðingur.  
Sími: 560-5502  
Netfang: [kristinn@allt.is](mailto:kristinn@allt.is)



Páll Þorbjörnsson  
Löggiltur fasteignasali og fiskeldisfræðingur.  
Sími: 560-5501  
Netfang: [pall@allt.is](mailto:pall@allt.is)

Segðu **BLESS** við óværuna!



**YKKAR pest control**

ALLT TIL SKORDÝRAVARNA

-fæst í öllum betri landbúnaðar- og byggingavöruslunum



**JOBMAN**

**Frábærar vörur frá Jobman!**  
Durability at work since 1975

Sýnileikavesti og regnsett, tilvalið fyrir smalamennskuna! Sendingarkostnaður innifalinn í verði.

Við leggjum áherslu á góða þjónustu við landsbyggðina.

**KHVINNUFÖT**  
Rettu fóta fyrir þig!

Verð: 1.854 kr. Verð: 15.872 kr.

Nethylur 3, 110 Reykjavík | khvinnufot.is

**Er um með varahluti og þjónustu fyrir allar JCB vélar**

S: 527 2600

**Vélavit**  
Sala - Þjónusta  
www.velavit.is

**ÁSCO**

Alpine hljómtæki – Fjarstart – Bakkmyndavélar  
Fjarlæsingar – Ísetningar á staðnum

Alternatorar og startar í miklu úrvali

Glerárgata 34b, 600 Akureyri • S4611092 • asco@asco.is BILARAFMAGN

Til sölu fjögur dekk undan malarvagni. Stærð 550/60-22,5. Um 19 mm eftir af mynstri. Verð kr. 200.000. Uppl. s. 893-7141 Árni.

Rampar fyrir frysti/kæligáma á lager. Burðargeta 10 tonn. Dekkplata 10 mm, L 170 cm x B 200 cm x hæð 21 cm. Heitgalvaniserað stál. Lyftaratakur á þrjú vegu. Eigum einnig rampa fyrir hefðbundna sjógáma. Hákonarson ehf. www.hak.is s. 892-4163 hak@hak.is

**SDS Max**

**WERHE**

Stauraborar fyrir borvélar, SDS Max, SDS + og Hexagonal. Stærðir frá 40 mm upp í 300 mm. Massífur öxull. Borarnir passa einnig á margar gerðir af vélknúnum staurabourum. Steinborar: 40 mm x 1000 mm. Brotskóflur í SDS Max og Hexagonal. Hákonarson ehf. S. 892-4163. Netfang: hak@hak.is Heimasíða: www.hak.is

**AD BÍLAHJÁLÞ EHF**  
Road assistance

+354 78787 07  
ad@lahjalp.is  
adlahjalp.is

Rúlluvagn DINA RP10500 14 tonna burðargeta/hlasspyngd. Pallur stærð 2,55 x 10,5 m. Dekk 710/45-22,5 Verð kr. 3.690.000 m/vsk. H. Hauksson ehf. | S. 588-1130 | hhauksson@hhauksson.is

Brettagafflar með snúningi, 180° eða 360°. Festingar fyrir traktora og skotbómulyftara. Hliðarstuðningur fyrir trékassa og grindur. Burðargeta 1.500 kg, 2.500 kg, 3.000 kg og 5.000 kg. Pólsk framleiðsla. Hákonarson ehf. S. 892-4163. Netfang: hak@hak.is www.hak.is

**Byggingarstjóri.**

Ertu í byggingarhugleiðingum, eða kominn af stað með framkvæmdir? Tek að mér að vera byggingarstjóri á öllum byggingarstigum og vera tengiliður við byggingarfulltrúa fyrir ykkur. Hafðu samband í síma 8523222 eða netfang: asgeirvil@gmail.com

Faðmgreip - Rúllugreip fyrir endastöflun. Ásoðnar Eurofestingar og slöngur fylgja. Verð kr. 235.000 m/vsk. (kr. 189.500 án vsk) H. Hauksson ehf. www.hhauksson.is s. 588-1130 hhauksson@hhauksson.is

Hjólkoppur til sölu, mikið úrval, ýmis tilboð í gangi. Sanngjarnt verð. Lítið við. Valdi koppasali, Hólmur við Suðurlandsveg, ofan við Rauðhóla. Opíð 11-18 s. 865-2717.

Gúmmírampar fyrir brettajakka. Stærð: L 100 cm x B 50 cm x H 16 cm. Þyngd: 21 kg. Passa fyrir venjulega vörugáma. Burðargeta: 10 tonn. Hákonarson ehf. www.hak.is S. 892-4163, hak@hak.is

**Flytjum inn (og getum reist) iðnaðarhús af öllum stærðum og gerðum.**

Upplýsingar á vegr.is og í síma 898-5463

**VÆLSMÍÐJA GRUNÐARFUNDAR**

G.RUN  
NETAGERÐ

Glussadrifnar gólfhræur. Vinnudýpt 1,9 m. Stærð á skrúfu 48 cm. Rotor 12 kW. Glussaflæði 75 L/mín. 20 m af glussaslöngum fylgja. Mesta hæð frá gólfi 2 m. Burðarvirki- Heitgalv./SS stál. Hákonarson ehf. S. 892-4163. Netfang: hak@hak.is

Tökum að okkur hinar ýmsu viðgerðir á kerrum, hestakerrum sem og öðrum kerrum. Förum með þær í aðalskoðun. Pantíð tíma. Brimco ehf. Efribraut 6, Mos. S. 894-5111. Opíð kl. 13-16.30 - www.brimco.is

Rúllugreip með keflum og spjótum. Ásoðnar Eurofestingar. Slöngur fylgja. Verð kr. 247.000 m/vsk. (kr. 199.000 án vsk) H. Hauksson ehf. www.hhauksson.is s. 588-1130 | hhauksson@hhauksson.is

Einföldu fjárgrindurnar. Krækt án aukahluta. Breidd 180 cm x 90. Verð frá kr. 9.900 til 11.900 +vsk. S. 899-1776 og 669-1336. Aurasel.

Sjálfsogandi dælur frá Japan (Koshin). Fyrir vatn, skolp, mjög óhreint vatn (trash), 2", 3", 4". Original Honda vélar með smurólíuöryggi. Hákonarson ehf. S. 892-4163, hak@hak.is, www.hak.is

Afsláttur af nokkrum tækjum á meðan birgðir endast; sláttuvélar, kurlarar, sturtuvagn, lítil beltagrafa og fleira. Fyrstur kemur fyrstur fær. www.hardskafi.is - sala@hardskafi.is - S. 555-6520.



**BEWI**Umbúðir, Frágangsvörur, Rekstrarvörur,  
Íbætiefni og Vélar

Bewi.com

Opnunartími: 8:00-16:00

Cuxhavengata 1, 220 Hafnarfjörður

S: 535 5555

E: Pantanir@bewi.com



Þrýstisett fyrir neysluvatn. Til á lager 230 V, 12 V, 24 V. Einnig dælar með 3 fasa. Mjög öflug sjálfsgandi dæla. Dæluhjól úr kopar og öxull úr ryðfriú stáli. 24 L eða 60 L tankur úr ryðfriú stáli. Stillanlegur þrýstingur. Hentar vel fyrir sumarhús, ferðapjónustu og báta. Hákonarson ehf. S. 892-4163, netfang- hak@hak.is



Gámarampar á lager. Heitgalvaniserað stál. Burðargeta 8.000 kg. Stærð 130 cm x 210 cm x 16 cm. Lykkjur í dekki fyrir lyftaragaffla. Hákonarson ehf. hak@hak.is s. 892-4163. www.hak.is



Sliskjur úr áli fyrir vinnuvélar, fjórhjólofl. Lengdir: 1,6 m, 2 m, 2,1 m, 2,5 m, 3 m, 3,5 m, 4 m, 4,5 m, 5m. Burður fyrir par-1,5 tonn til 80 tonn. Einnig gúmmíklæddar að ofan fyrir valtare. Mjög hagstæð verð. Hákonarson ehf. Netfang- hak@hak.is - s. 892-4163. www.hak.is



Brettagafflar með handfærslu. Burður 2,5 tonn. Ásoðnar Eurofestingar. Verð áður 189.000 m/vsk. H. Hauksson ehf. www.hhauksson.is s. 588-1130 hhauksson@hhauksson.is



Girðingarefni, girðingastaurar 70x1800, kr. 715 m/vsk. Hornstaurar 120x2500, kr. 2.950 m/vsk. Iowa gaddavír 200 metrar, kr. 9.610 m/vsk. Motto gaddavír 200 metrar, kr. 4.900 m/vsk. 5 strengja túnnet 100 metrar, kr. 15.900 m/vsk. 6 strengja túnnet 100 metrar, kr. 18.500 m/vsk. Þanvír 625 m, kr. 11.900 m/vsk. H. Hauksson ehf. www.hhauksson.is S. 588-1130 hhauksson@hhauksson.is



Rafstöðvar með orginal Honda vélum og Yanmar dísil á lager. Stöðvarnar eru frá Elcos Srl. á Ítalíu, www.elcos.net. Eigum einnig hjóllátar stöðvar fyrir ferðavagna. Við bjóðum upp á allar gerðir af rafstöðvum. Mjög hagstætt verð. Hákonarson ehf., www.hak.is s. 892-4163, netfang- hak@hak.is



Háþrýstidælar fyrir verktaka og bændur. Rafdrifnar, traktorsdrifnar, glussadrifnar, bensín eða dísil. Margar stærðir, allt að 700 Bar. Einnig öflugir vatnshitara fyrir háþrýstidælar. Vandaður búnaður frá Comet - www.comet-spa.com Hákonarson ehf. hak@hak.is www.hak.is s. 892-4163.



## Græjaðu þig fyrir leitirnar!

[WWW.KB.IS](http://WWW.KB.IS)



Sendum um allt land!



- Sjónaukar
- Talstöðvar
- Regnföt
- Kuldaföt
- Stígvél
- Gönguskór og allt annað!

Orkuríkt fóður fyrir smalahundinn!



## Endurskoðun aðalskipulags Svalbarðsstrandarhrepps Tillögur frá íbúum og áform landeigenda

Í vinnslu er endurskoðun aðalskipulags fyrir Svalbarðsstrandarhrepp þar sem sett er fram stefna sveitarfélagsins um landnotkun og þróun byggðar til næstu 12 ára. Íbúar eru hvattir til að senda inn hugmyndir og tillögur sem nýtast við mótnun skipulagsins. Landeigendur sem hyggja á breytingar á landnotkun eru hvattir til að nýta tækifærið og senda inn sín áform.

Mögulegt er að koma gögnum á netfangið atli@landslag.is eða skriflega á skrifstofu Svalbarðsstrandarhrepps. Sé þörf á ráðgjöf vegna erinda tekur skrifstofustjóri á móti beiðnum í síma 4645500

Frestur til að skila inn hugmyndum er gefinn til mánudagsins 16. september

Viðgerðir á kerrum og mikið úrval vara- og aukahluta.

Úrvalið hefur aldrei verið meira.

**AL-KO**  
QUALITY FOR LIFE



**LUNSINN**

**Schmidt**  
FAHRZEUGBAU



Margar gerðir af þýskum eins og tveggja öxla kerrum. Skoðuðu úrvalið á [www.brimco.is](http://www.brimco.is) eða kirtu í heimsókn.

Hestakerrur fyrir 2, 3 og 5 hesta.

**BRIMCO**

EFRIBRAUT 6 - 270 MOSFELLSBÆ  
SÍMI: 894 5111 - [www.brimco.is](http://www.brimco.is)



## VINNUVÉLAR & ÁSAFL

Víkunúmer 4 - 270 Mofafélagar - Ísland  
www.vinnuvelar.is - 5 498 4400



Hyundai r55 tilttengi  
+ 3 skóflur árgærd 2016  
Ekin 2.600 vinnustundir  
Verð kr. 5.900.000+vsk.



Doosan DX 165w  
rotortilt árgærd 2019  
Ekin 5.700 vinnustundir  
Verð kr. 20.500.000+vsk.



Doosan DX 140  
árgærd 2023  
Ekin 199 vinnustundir  
Verð kr. 17.500.000+vsk.



Develon DX 165w  
árgærd 2024  
ónotuð, með rotortilt  
Verð kr. 33.400.000+vsk.



Develon DX 27  
árgærd 2024 ónotuð,  
með 3skóflum og hraðtengi.  
Verð kr. 7.500.000+vsk.



Doosan DX 530 trimble  
án ská og hatta,  
Árgærd 2015  
Ekin 9.900 vinnustundir  
Verð kr. 22.000.000+vsk.



Vélaflæti 6m.  
Verð kr. 1.290.000 +vsk.

**Nánari upplýsingar veita sölumenn í s. 496-4404 eða á netfangið: halli@vinnuvelarehf.**

## Jörðin Fell í Finnafirði er til leigu.

Jörðin Fell er hlunnindajörð, þar er rekin ferðapjónusta í smáum stíl. Innifalið í leigunni eru íbúðarhús, tvö ferðapjónustuhús, útihús og ræktun. Ekki er bústofn né greiðslumark á jörðinni í dag. Íbúðarhúsið er 180 fm.

Í húsinu eru meðal annars 6 svefnherbergi. Ferðapjónustuhúsin eru timburhús, annað er 26,2 fm. og hitt 15,3 fm. Sjá nánar á [www. http://fellcottages.is](http://fellcottages.is).

Nánari upplýsingar í síma 473-1696 / 824-1696 og á netfanginu: [reim@simnet.is](mailto:reim@simnet.is).



Véla- og rúlluvagn - Til á lager rúlluvagn með vökvastýrðum rampi til að keyra vinnuvélar upp á. Burðargeta 18 tonn. Lengd á palli 9,0 m. Dekk 650/50-22,5 Verð kr. 4.488.000 m/vsk. (kr. 3.619.000 án vsk) H. Hauksson ehf. s. 588-1130.



Taðklær. Ásoðnar Eurofestingar. Slöngur fylgja. 140 cm kr. 310.000 m/vsk. 160 cm verð kr. 335.000 m/vsk. 180 cm verð kr. 345.000 m/vsk. H. Hauksson ehf. s. 588-1130 [hhauksson@hhauksson.is](mailto:hhauksson@hhauksson.is)



Samvalsvog til sölu: Affeldt AVN929, 10 hausa samvalsvog, ásamt netapökkunarvél, netaclipsara, miðaprentara, stigapalli og færribandi. Tækin eru árgærd 2016 og í góðu ástandi. Hentar vel fyrir kartöflur, rófur, lauk, sítrusávesti, þurrvöru, frosnar afurðir eða sambærilegar vörur. Hægt að tengja skömmtun við poka, bakka net, o.s.frv. Hægt er að sjá vélina í notkun. Verð kr. 5.000.000. Nánar í s. 856-2778 eða [sih@bananar.is](mailto:sih@bananar.is)



Backhoe fyrir dráttarvélar og hjólaskóflur. Margar stærðir. Gröfudýpt 1,3-4,2 metrar. Margar stærðir af skóflum og öðrum aukabúnaði. Hákonarson ehf. S. 892-4163, [hak@hak.is](mailto:hak@hak.is), [www.hak.is](http://www.hak.is)



KGM Korando, 4x4, árgærd 2024, sjálfskiptur, ekinn 7.000 km. Verð kr. 5.590.000 - [notadir.benni.is](http://notadir.benni.is) - s. 590-2035.



Sveitarfélög og verktakar. Mjög öflugur búnaður fyrir stífluhrænsun í skolprörum. Háþrýstidælur frá [www.comet-spa.com](http://www.comet-spa.com). Margar útfærslur í flæði og þrýstingi. Bensín, dísil, glussadrif eða drifskaft. Sköffum allan slöngu- og spíssabúnað fyrir rörahreinsun. Gerum föst tilboð, mjög hagstæð verð og góð þjónusta. Hákonarson ehf. S. 892-4163, [netfang.hak@hak.is](mailto:netfang.hak@hak.is)



Stór og öflug háþrýstidæla fyrir verktaka til sölu. Dælan er ný og ónotuð, FDX Xtreme XL, [www.comet-spa.com](http://www.comet-spa.com). Dælan er 16 L / min og max þrýstingur er 520 Bar. Vél - 26 hestöfl, Kohler, dísil, KDW 1003. Vélin er vatnskæld og með rafstarti. Hákonarson ehf. S. 892-4163. Netfang: [hak@hak.is](mailto:hak@hak.is)



Sláttuorff með Honda-vélum. Orfin henta mjög vel sveitarfélögum og verktökum. Margar útfærslur. Einnig öflugar sláttuvélar með Honda-vélum. Allar vélarnar eru fjörgengis. Mjög hagstæð verð. Hákonarson ehf. S. 892-4163 Netfang - [hak@hak.is](mailto:hak@hak.is)



VEIÐIFÉLAGAR  
FISHPARTNER

## VEIÐISVÆÐI ÓSKAST

Vegna mikillar eftirspurnar köllum við eftir nýjum veiðisvæðum til að bæta við flóru félagsins, þar með talið bæði stöðuvötn og rennandi vötn. Skoðum einnig veiðisvæði á afskekktum stöðum.

Veiðifélagið Fish Partner er í stöðugum vexti og leitar að fleiri samstarfsaðilum um allt land, óháð tegundum fisks eða tegund vatnasvæðis.

Vinsamlegast hafið samband við Kristján í síma 898 3946 eða á netfangið [kristjan@fishpartner.com](mailto:kristjan@fishpartner.com).



Slöngubátar fyrir alhliða veiði. Hákonarson ehf. [hak@hak.is](mailto:hak@hak.is) [www.hak.is](http://www.hak.is) s. 892-4163.



Innihrætur fyrir haugkjallara. Rafdrifnar (3 fasa) eða blússadrifnar. Vinnudýpt 130 cm eða meira. Einnig hægt að fá hræurnar glussadrifnar með festingum fyrir gálga á liðléttingum. Hákonarson ehf. [www.hak.is](http://www.hak.is) Uppl. í s. 892-4163, [hak@hak.is](mailto:hak@hak.is)



Nilfisk SC351 gólfþvottavél verð kr. 270.000. Mutebo blástursofin / gufu kr. 59.000. Hygienísk innbyggð uppþvottavél kr. 50.000. Tveir skápar, breidd 80 cm. Þrjár hurðir og hillur auk einn skápur, breidd 60 cm. Skápur kr. 10.000. Uppl. í s. 893-2621.



Nyr Kempf 2ja öxla malarvagn. Sérsmíðaður fyrir 3ja öxla dráttarbil. Hardox 450, 8 mm botn og 5 mm hliðar. Alcoa Durabright felgur, Skúffa og grind heitsprautuzinkað, (tvöföld grind) 6 þrepa sturtutjakkur, sem gefur ca 53 gr. halla, seglyfirbreiðsla. Th. Adolffson ehf. S. 898 3612 - [thadolls@gmail.com](mailto:thadolls@gmail.com)



Gólfhiti, gólfþræsing fyrir 16 mm rör. Ryklaus gólfhitaþræsing, verð á fermetra kr. 4000 +vsk. Mætum hvert á land sem er, en fer þó eftir stærð verkefnis. Tilboð og upplýsingar á <https://www.golfpraesing.is> s. 892-0808 - Oliver.



Vegristar 4x2,5 m. Fyrir t.d. heimreiðar, sumarþústaði, ferðapjónustu. Gönguhlið og veghlið í ýmsum stærðum. Íslensk smíði. Flutningur á hagstæðu verði. Uppl. S. 899-2202. Facebook: Sæblær ehf. og [www.sbl.is](http://www.sbl.is)



Sláttuvélar og sláttuorff með HONDA vélum. Fjörgengisvélar. Sláttuvélar 5,6 hö og orfin, 2 hö. Mjög öflugur og afkastamikill búnaður. Nánari upplýsingar í síma eða á tölvupósti. Hákonarson ehf. S. 892-4163 netfang: [hak@hak.is](mailto:hak@hak.is). Vefsíða: [www.hak.is](http://www.hak.is)



Klóssettadælur fyrir kjallara. Inntak fyrir vask, sturtu og þvottavél. Mótur staðsettur fyrir utan votrymi. Margar stærðir sem henta fyrir íbúðar- og atvinnuhúsnæði. Mjög öflugur og vandaður búnaður. Frárennslu, 32 mm. Hákonarson ehf. S. 892-4163, [hak@hak.is](mailto:hak@hak.is), [www.hak.is](http://www.hak.is)



Sólheimum í Grímsnesi

**SÓLHEIMAR**  
SJÁLFBÆRT SAMFÉLAG

**Sól\*Kol**  
4.okt 2024

Meira síðar

Málþing um framtíð kolefnismarkaða

**KOLEFNISBRUIN**



Notaðir bílar | benni.is

SsangYong Rexton, 4x4, árgerð 2016, sjálfstýrtur, ekinn 193.000 km. Verð kr. 2.490.000, verð áður kr. 2.990.000 – notadir.benni.is – s. 590-2035.



Dísilhitarar. 5 kw 12 og 24 volt, með öllum fylgihlutum. Verð kr. 53.900. Öll þjónusta. Orkubondinn.is, Tranavogi 3, 104 Reykjavík. S. 888-1185. Opið frá 15 til 17 virka daga.



Vélavít ehf. er nú umboðsaðili fyrir HATZ dísilvélar á Íslandi. Sala, varahlutir og viðgerðarþjónusta hjá okkur í Skeiðarási 3, Garðabæ. Upplýsingar í S. 527-2600.



Weckman HARDOX sturtuvagn 13 tónna burðargeta/hlasspyngd, verð kr. 3.800.000 m/vsk. (kr. 3.065.000 án vsk) H. Hauksson ehf. | S. 588-1130 | hhauksson@hhauksson.is



Lyftaragafflar til að skrúfa fasta á skóflur. Burðargeta á pari: 680 kg og 1500 kg. CE vottaðir og CE merktir. Öryggisstrappar fylgja. Passar á flestar skóflur. Til á lager. Hákonarson ehf. S. 892-4163 / netfang- hak@hak.is

**Bændablaðið kemur næst út 12. sept.**

## Frostfrír drykkjarpóstar fyrir íslenskar aðstæður.



Vatnspóstarnir frá Drinking Post Waterer hafa fengið frábærar viðtökur. Nú er rétti tíminn til uppsetninga.

Ekkert rafmagn. Einfalt í uppsetningu, aðeins þrjár hreyfanlegir hlutar. Allt viðhald ofanfrá. Alltaf ferskt vatn við hverja notkun. Fyrir allan búfénað.

Verð kr. 136.000 +vsk.

Til afhendingar strax - Sendum hvert á land sem er.

Formax Paralamp ehf. – Aqua Icelander Equine. Sími 562-6800.

Okkur vantar **dugnaðarforka** í **skemmtilegt** vinnuumhverfi  
*We need to **expand** our excellent team*

**Tækjastjórar á dælubíla með meirapróf CE óskast!**  
**Sewage truck operator with driving license CE.**

Vegna aukinna verkefna viljum við bæta dugmiklum einstaklingum í hópinn okkar í **Reykjavík** og á **Selfossi**. Við leitum að einstaklingum með reynslu af því að stjórna og vinna á tækjum. **Í boði eru góðir tekjumöguleikar, fjölbreytt starf og góður starfsandi.**

*As our business is growing, we are adding to our high-performing team. We are looking for people with some experience of working on heavy-duty equipment. We offer a good income possibilities, diverse jobs and a good working morale.*

- ▶ Frekari upplýsingar veitir Ragnhildur Aradóttir, (starfsmannafulltrúi), netfang: [ragga@hrt.is](mailto:ragga@hrt.is) og í síma **471 3000**.
- ▶ Further information is given by Ragnhildur Aradóttir (HR representative), email: [ragga@hrt.is](mailto:ragga@hrt.is) and phone **471 3000**.

**HREINSITÆKNI** er leiðandi fyrirtæki í þjónustu við fráveitukerfi landsins, hvort sem um ræðir hreinsun, myndatökur, fóðrun lagna eða rekstur heildstæðra kerfa. Í því skyni rekur fyrirtækið dælubíla, tæki til lagnamyndunar, fóðrunarteymi og skólphreinsistöðvar. Fyrirtækið er í fremstu röð á sínu sviði. Við veitum starfsfólki okkar góða þjálfun, þannig að það geti leyst sín verkefni vel af hendi.

**HREINSITÆKNI** is a leading company in servicing the country's wastewater systems, cleaning, system inspection, lining or operating complete wastewater systems. For this purpose the company operates sewage trucks, a system inspection equipment, a team for lining pipes and complete sewage stations. As a leading company in its field, we make sure that our staff receives adequate training, in order to be able to solve its tasks in an outstanding manner.





## Færíbanda- reimar

Eigum á lager  
færíbandareimar  
í flestar gerðir rúlluvéla



GÚMMISTEYPA  
P. LÁRUSSON EHF.

Gyflafjöt 3 · 112 Reykjavík · Sími 567 4467 · gummisteypa@gummisteypa.is · www.gummisteypa.is

## Vélaskólinn

Talsett Vinnuvélanámskeið á netinu



www.velaskolinn.is

SMÍÐUM FRÁ GRUNNI OG GERUM VIÐ

ALLAR GERÐIR  
TJAKKA



VHE

VHE • Melabraut 27 Hafnarfjörður • Hraun 5 Reyðarfirði  
Sími 843 8804 • Fax 575 9701 • www.vhe.is • sala@vhe.is

### Dýrahald

Hreinræktaður, afburðaveiðihundur, þýskur bendir. 6 hvolpar í boði. Sjá Vorsteh hvolpadagbók á Fb. S. 661-7338.

### Einkamál

Er með þrjú drengi gefins á gott heimili. 18 ára rafvirkjanema, 21 árs mögulega verðandi bakaranema og 23 ára bakaranema. Vel uppaldir, húsvarir og einstaklega umhyggjusamir. Munu færa kvonfangi kaffi í rúmið stundvíslega kl. 7.20 (er með þá í þjálfun og gengur vel). Fara saman eða í sitthvori lagi. Áhuga- og umhyggjusamar verðandi eiginkonur, hafið samband við móður á netfangið; tilituskid@gmail.com.

### Húsnæði

Til leigu fjárhús og hlaða, 1.016 fm að stærð, rétt utan við Búðardal. Nýtist m.a. sem fjárhús eða geymsluhúsnæði. Laust strax. saudfjarbu@gmail.com

### Leiga

Leita að útihúsi/skemmu til leigu f. geymslu. Þarf amk. 180–200 cm breiðar dyr. Staðsetning: Helst Suðurland, höfuðborgarsvæðið eða nágrenni. Skoða allt. S. 651-6527.

Herbergi í Hlíðahverfi Reykjavíkurborgar verður laust til leigu um miðjan september eða í síðasta lagi fyrsta október. Um ræðir tæpa 6 fm undir súð, bjart og snyrtilegt. Rúm, líftill ísskápur og örbylgjuofn eru í herberginu auk þess sem aðgengi er að þvottavél og þurrkara. Aðgengi er að salerni en því miður ekki sturtu. Stutt í Sundhöllina. Leiguverð 85 þ. mánaðarlega og meðmæli óskast. Frekari upplýsingar á netfanginu speturs@hotmail.com.

### Óska eftir

Kaupi vínplötur. Staðgreiði stór plötusófn. Ólafur S. 784-2410, olisigur@gmail.com

Kaupi íslensk ber. Bláber kr. 1.000 pr./kg. Aðalbláber kr. 1.300 pr./kg. Krækiber kr. 600 pr./kg. Einiber kr. 4.000 pr./kg. Kúmen kr. 4.000 pr./kg. Blóðberg kr. 7.000 pr./kg. Rifsber kr. 1.200 pr./kg. Upplýsingar í s. 695-1008. Netfang: snorri@reykjavikdistillery.is

Kaupum lerki- og furusveppi, bæði þurrkaða og ferska. Hafið samband á 425fla@gmail.com fyrir frekari upplýsingar.

Óska eftir Izuzu D-max biluðum eða klesstum, má líka vera Nissan Navara. Allt skoðað. Einnig óskast Shetland 460-498 bátur í hvaða ástandi sem er s. 699-6854 Jón.

Óska eftir hjólabúnaði af mykjudreifara eða sambærilegan búnað. Upplýsingar í s. 864-4777.

Landrover bensín óskast. Árgerð 1962-1980. Þarf að vera í nokkuð góðu lagi. Upplýsingar í s. 893-2317.

Óska eftir gömlum loftpressukút eða gaskút, þyrfti að vera í stærri kantinum, um 450-800 lítra. Ástand skiptir ekki öllu, en þarf að vera í sæmilegu standi eða í viðgerðarlegu ástandi, kæmi til með að vera notaður sem reykrill og þarf því ekkert að halda neinum þrýstingi. Vinsamlegast hafið samband í s. 859-4123 eða á netfangið komradkonni@gmail.com

Óska eftir að kaupa gamlan Range Rover, eldri en árgerð 2002. Þarf að vera heillegur. Óska eftir gömlu OMEGA úri og fiskiroði. Uppl í s. 837-4757.

Óska eftir góðri rúmgrind ókeypis eða á lágu verði innan Reykjavíkurborgarsvæðisins. Stærð 90, 100 eða 120 cm að breidd. Vinsamlegast hafið samband með myndum á netfangið joklarosin@gmail.com.

Ég óska eftir að kaupa nótnablöð og bækur með útsetningum fyrir harmóníkur. s. 822-5269.

Óska eftir blautbúningi í stærð 158 eða fyrir 13 ára dreng. S. 6224-124.

### Til sölu

Elegance heilsudýna 180 x 200 cm. Árgömul, mjög vel með farin. Verð kr. 100.000. Uppl. í s. 863-2267.

Tæki og tól fyrir litla glervinnslu, til dæmis í bílskúrinn, sem auka-búgrein. Glerslípivél, sogskálar, vinklar og glersög. Tangir, burðar-klemmur og margt fleira dót. Öll handverkfæri sem þarf og meira til. Upplýsingar í s. 786-3383.

Hlíðargas fyrir suðu. Bæði hreint Argon og blandgas í 20 og 50 lítrum. Eignar- og leiguhylki. Sendum hvert á land sem er. Nánari upplýsingar á www.veldix.is og í s. 547-5577.

Til sölu. Haas and Sohn kamína 7,5 Kw. Reykrör 170 cm. Rústfrí kápa með einangrun, 120 cm, fylgir með. Upplýsingar í s. 898-7686.

### Þjónusta

Varst þú í hljómsveit? Yfirfæri gamlar upptökur yfir á stafræni. Hreinsa og nútímavæði, hleð upp á streymisveitur. Upplýsingar í s. 692-8272 og á netfanginu: sindrifreyrsteinsson@gmail.com

Tek að mér að mála þök. Sérhæfi mig í bröttum og háum þökum. Geri verðtilboð. Er að byrja bókanir fyrir sumarið 2025. Sendið tölvu-póst á magnussongudmundur40@gmail.com.

**Þú** skráir sjálf/sjálfur inn  
smáauglýsinguna þína  
á [www./bbl.is/smaauglysingar](http://www./bbl.is/smaauglysingar)

# BÆNDAGED

## Geðorðin 10

- Hugsaðu jákvætt, það er léttara
- Hlúðu að því sem þér þykir vænt um
- Haltu áfram að læra svo lengi sem þú lifir
- Lærðu af mistökum þínum
- Hreyfðu þig daglega, það léttir lund
- Flæktu ekki líf þitt að óþörfu
- Reyndu að skilja og hvetja aðra í kringum þig
- Gefstu ekki upp, velgengni í lífinu er langhlaup
- Finndu og ræktaðu hæfileika þína
- Settu þér markmið og láttu drauma þína rætast

[baendaged.bondi.is](http://baendaged.bondi.is)





**KRONE**

**Tilboðsverð á Krone sláttuvélum!  
Tilbúnar til afgreiðslu strax.**

Upphengd 3,2m framvél: 2.299.000 + vsk.  
Miðjuhengd 3,6m afturvél: 2.399.000 + vsk.  
Settið tekið saman: 4.499.000 + vsk.

Þetta eru vinsælustu Krone sláttuvélarnar í dag.

**SEGWAY**

**Segway AT6L fjórhjól klár til afgreiðslu.**

Öll Segway fjórhjólin eru tveggja manna, með rafmagnsstýri, læsanlegum mismunadrifum bæði framan og aftan, diskabremsum hringinn, 1.200 kg. spili, dráttarkúlu og rafmagnstengli.

**570cc - 44 hestöfl - 1.799.000 með vsk.**

**Hausttilboð!** Stórt farangursbox að aftan, 12 l. bensínbrúsi að framan, aksturstölva og stillanleg hitahandföng: **1.899.000 með vsk.**

Með snjótönn til viðbótar: 1.999.000 með vsk.

Við sendum hjólin án aukakostnaðar á næstu afgreiðslustöð Samskipa.



**Villain SX10X buggy til afgreiðslu strax.**

Virkilega skemmtilegur buggybíl sem hefur reynst mjög vel hér á landi. Vel útbúinn með stórum skjá með GPS, spili að framan og kúlu að aftan.

**1.000cc - 105 hestöfl - 3.999.000 með vsk.**

**Hausttilboð!** Hurðalokanir að neðan, klafahlífar og drullusokkar að framan og aftan, varadekksfesting, varadekk á orginal felgu, aukareim og aksturstölva: **4.349.000 með vsk.**

Afhentur á 32" CST LOBO RC dekkjum til viðbótar: 4.549.000 með vsk. (orginal dekk fylgja)

**HESJA**





**NIVEA**

# STINNIR HÚÐINA Í ANDLITI, HÁLSI & BRINGU

**SJÁANLEGUR ÁRANGUR Á 1 VIKU**

**100% NÁTTÚRULEGT  
BAKUCHIOL**

**EYKUR NÁTTÚRULEGA  
FRAMLEIÐSLU Á KOLLAGENI\***



\*(í tilraunaglasí)